

21º RELATÓRIO MENSAL DE ATIVIDADES (RMA)

Competência: Maio e Junho de 2024

Recuperação Judicial Grupo Sperafico

Incidente Processual n.º 0004039-91.2023.8.16.0170

Autos Principais n.º 0003537-55.2023.8.16.0170



EXCELENTÍSSIMO SENHOR DOUTOR JUIZ DE DIREITO DA 4ª VARA CÍVEL DA COMARCA DE CASCAVEL/PR.

Processo de Recuperação Judicial nº: 0003537-55.2023.8.16.0170

Processo Incidental nº: 0004039-91.2023.8.16.0170

Requerente: Grupo Sperafico

CURY ADMINISTRADORA JUDICIAL LTDA. (CURY CONSULTORES), administradora judicial nomeada nos autos em epígrafe, vem respeitosamente à presença de Vossa Excelência, apresentar o Relatório Mensal das Atividades (RMA) dos recuperandos, nos termos que seguem, pugnando pela intimação de todas as partes cadastradas no processo principal, para tomarem ciência e requererem o que entenderem de direito.

Termos em que,

Pede deferimento.

CURY ADMINISTRADORA JUDICIAL LTDA.

José Eduardo Chemin Cury

Administrador Judicial

OAB/PR 119.131



Índice

CONSIDERAÇÕES INICIAIS	4
VISÃO GERAL DO GRUPO	6
QUADRO DE FUNCIONÁRIOS	8
ATIVIDADE DE FISCALIZAÇÃO	10
ENDIVIDAMENTO	19
CUMPRIMENTO PRJ	21
DEMONSTRAÇÕES CONTÁBEIS	22
• INFORMAÇÕES FINANCEIRAS DAS ATIVIDADES INDUSTRIAIS	23
• COMENTÁRIO DAS ATIVIDADES INDUSTRIAIS	36
• INFORMAÇÕES FINANCEIRAS DOS CONDOMÍNIOS RURAIS	38
• COMENTÁRIOS DOS CONDOMÍNIOS RURAIS	48
• INFORMAÇÕES FINANCEIRAS CONGLOMERADO	49
• COMENTÁRIOS DO CONGLOMERADO	53
• HONORÁRIOS DA ADMINISTRADORA JUDICIAL	54
CONSIDERAÇÕES FINAIS	55



Considerações Iniciais

Este relatório tem por objetivo esclarecer de maneira breve, porém, contundente, a situação fática dos devedores desde a distribuição da demanda recuperacional até a presente data, especialmente com relação aos meses de maio e junho de 2024.

A ação recuperacional foi proposta por um grupo econômico que desempenha diversas atividades comerciais entre si (*intercompany*), com elevado número de credores e, conseqüentemente, vultoso passivo, o que torna prudente uma análise completa dos documentos dos devedores, tanto os que já foram juntados aos autos, como os colhidos por essa Administradora Judicial, para ao final ser averiguado o verdadeiro estado em que se encontram os devedores atualmente.

Por fim, objetiva aclarar aos credores e demais interessados no processo acerca da evolução dos recuperandos desde que proposta a ação, assim como, demonstrar as medidas adotadas pelos mesmos para alcançar o objetivo primordial do processo, que é a superação da crise e conseqüente o soerguimento do grupo empresarial.



Considerações Iniciais

A fim de dar sequência ao trabalho desenvolvido desde o início do processo de recuperação judicial, a AJ apresenta o Relatório Mensal de Atividades (RMA), com base nos documentos que nos foram fornecidos, diligências fiscalizatórias realizadas na sede da companhia, reuniões e informações colhidas com contadores, controladores e advogados do grupo devedor.

Importante reiterar que o presente RMA traz informações contábeis, anterior a sua apresentação, eis que é absolutamente normal e corriqueiro que as empresas fechem a contabilidade do mês até o dia 20 do mês posterior.

Há que se considerar, também, que os resultados da atividade rural desenvolvida pelo Grupo Recuperando, são auferidos no período de safra e safrinha e o fracionamento da contabilidade é medida que se impõe, para o fim de demonstrar o desempenho do negócio desde o período de investimento até a colheita e sua consequente comercialização, cuja particularidade impacta diretamente nas demonstrações contábeis mensais.

Assim, ancorada no art. 22, inciso II, alínea 'c', da Lei 11.101/2005, respeitando os parâmetros estabelecidos pela recomendação do CNJ n. 72/2020, valendo-se das informações e documentos fornecidos, a AJ apresenta o presente Relatório Mensal de Atividades do Grupo Sperafico.



Visão Geral do Grupo

Da inicial, depreende-se que os devedores Levino José Sperafico, Dilso Sperafico e Itacir Antônio Sperafico, iniciaram o exercício da atividade econômica voltada a exploração de serviços de fabricação de óleos vegetais em bruto, moagem de trigo e fabricação de derivados, fabricação de alimentos para animais, comércio de grãos, entre outros, em 1974, através da empresa AGRÍCOLA SPERAFICO LTDA., que posteriormente foi sucedida pela SPERAFICO AGROINDUSTRIAL LTDA.

Em 1989, constituíram a empresa SPERAFICO AMAZÔNIA S/A, com sede em Cuiabá/MT e, em 1991, instituíram o Condomínio Agrícola denominado LEVINO SPERAFICO E OUTROS, para explorar o cultivo de soja, milho e outras plantas de lavoura temporária.

De outra banda, em 1997, os requerentes Alexandre Sperafico, Dalton Sperafico, Denis Sperafico, Marcos José Sperafico, Ricardo Luiz Sperafico e Rodrigo Vicente Sperafico, implantaram a empresa COBRAZEM AGROINDUSTRIAL LTDA., com atividade econômica voltada a industrialização de cereais, óleo de soja e seus derivados, além do serviço de transporte e comercialização de combustível.



Visão Geral do Grupo

Ato contínuo, em 2004, foi constituído o Condomínio Agrícola denominado DILSO SPERAFICO e OUTROS do qual fazem parte os recuperandos/produtores rurais Dilso Sperafico, Itacir Antônio Sperafico, Ricardo Luiz Sperafico e Rodrigo Vicente Sperafico, também com atividade voltada ao cultivo de soja, milho e outras plantas de lavoura temporária, bem como extração de madeira em florestas plantadas.

Na sequência, em 2005, foi constituído o Condomínio Agrícola LEVINO JOSÉ SPERAFICO e FILHOS, composto por Alexandre Sperafico, Dalton Sperafico, Denis Sperafico e Marcos José Sperafico.

Por fim, em 2014, foi formada a empresa ADM TRANSPORTES, para escoar a produção agrícola, industrial e serviços aos maiores consumidores, clientes e portos do Brasil, tendo como sócios Alexandre Sperafico, Dalton Sperafico, Denis Sperafico, Marcos José Sperafico e Levino José Sperafico.

Esse conglomerado de empresas e produtores rurais formou o denominado “GRUPO SPERAFICO”, que é constituído por 04 pessoas jurídicas e 09 produtores rurais, os quais, executam negócios e atividades empresariais de maneira interligada entre si, caracterizando um grupo econômico único.



Quadro de Funcionários

Em relação ao quadro de funcionários, verificou-se que em maio a quantidade de trabalhadores em regime celetista diminuiu de 406 para 398, com 02 admissões e 10 desligamentos. Já o número de pessoas jurídicas prestadoras de serviços aumentou para 25, com uma contratação. Em junho a quantidade de trabalhadores celetistas permaneceu em 398, com 05 admissões e 05 desligamentos e a de pessoas jurídicas manteve-se em 25, sem movimentação.

Por consequência, denota-se do quadro abaixo o total de colaboradores (pessoas jurídicas e físicas):

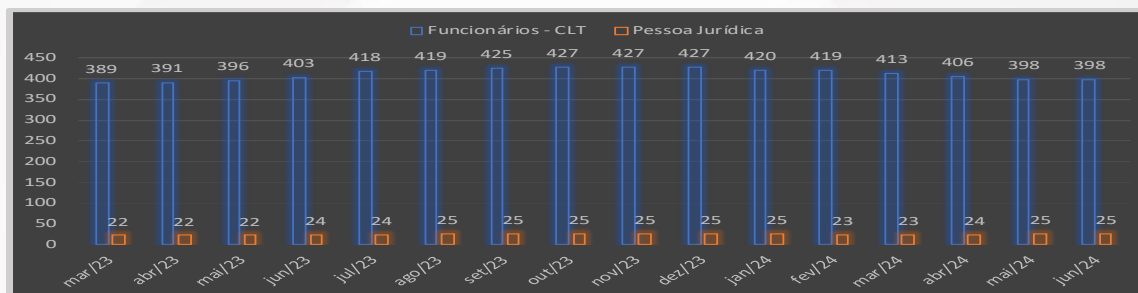

A movimentação de colaboradores celetistas e contratação de terceirizados pessoas jurídicas estão dentro da normalidade, haja vista que alterações realizadas no quadro de funcionários (admissões e demissões) são inerentes das movimentações de rotatividade natural da atividade empresarial, sendo as rescisões pagas no prazo legal, inexistindo, ao menos nesse aspecto, indícios de impossibilidade de soerguimento dos recuperandos, que ainda mantêm significativo números de contratados.

Dessa forma, acredita-se que as funções sociais estão sendo cumpridas, com os preceitos ensejadores do feito recuperacional, especialmente a manutenção dos empregos e contratação de novos colaboradores como fonte geradora de renda, honrando com os pagamentos das verbas trabalhistas quando realizadas as demissões.



Atividade de Fiscalização

A atividade empresarial do Grupo Sperafico manteve-se estável durante os meses de maio e junho de 2024, sem mudanças na estrutura societária ou nos órgãos de administração. As atividades do moinho de trigo se encerraram e agora está alugado para terceiros.

No que tange à indústria de óleo, ocorreram manutenções programadas, incluindo tanto manutenções preventivas quanto corretivas nos setores de Preparação, Extração, Secador, Caldeira, ETE (Estação de Tratamento e Esgoto), e Silo 02. As atividades foram retomadas normalmente desde janeiro de 2024, com a produção alcançando níveis consideráveis. Especificamente em junho, foram processadas 34.606 toneladas de soja, atingindo aproximadamente 88% da capacidade instalada, o que representa uma melhora significativa em relação a períodos anteriores.

Foi concluída a prestação dos serviços de limpeza, secagem e armazenagem de soja para a empresa C Vale. Das 33.108 toneladas recebidas, o embarque da devolução de 3.909 toneladas foi concluído, conforme o planejado, até o final de maio de 2024. Além disso, no mês de junho, o grupo assinou contratos significativos de venda de farelo de soja com as empresas Viterra Agriculture Brasil S/A e BSBIOS Com Imp e Exp Ltda, totalizando R\$ 6.260.000,00, com previsão de pagamento em até 72 horas após a entrega do produto.

Essas atividades mostram uma continuidade nos esforços do Grupo Sperafico para manter suas operações funcionando eficientemente, apesar dos desafios encontrados.

Em relação ao desempenho da atividade rural ficou demonstrado que a agricultura encontra-se nos seguintes estágios:



Atividade de Fiscalização

Mato Grosso do Sul

A safra de milho no Mato Grosso do Sul apresentou evoluções significativas ao longo dos meses de maio e junho de 2024. Em maio, a safra de milho encontrava-se em fase de maturação fisiológica, com alguns talhões apresentando umidade de grãos próxima aos 20%. A colheita foi iniciada no dia 30/05/2024, embora os primeiros rendimentos apurados tenham sido baixos. A falta de chuvas na região foi identificada como principal fator responsável pela redução na produtividade, afetando toda a área sul do estado. No entanto, os primeiros talhões colhidos mostraram baixa pressão de plantas invasoras e bom volume de palha, o que favorece a cultura subsequente de verão. A estiagem durante a safra de inverno, que ocorreu principalmente no período vegetativo e reprodutivo, permitiu uma redução na aplicação de fungicidas e inseticidas, resultando em menores custos com esses insumos.

Já em junho, a colheita de milho avançou em ritmo acelerado, com mais de 50% da área colhida. As condições de estiagem continuaram a favorecer o desempenho das máquinas no campo, bem como a secagem, beneficiamento e armazenamento dos grãos. No entanto, os rendimentos obtidos foram inferiores às expectativas iniciais. Essa produtividade abaixo do esperado está diretamente relacionada aos baixos volumes de precipitação, que totalizaram cerca de 300 mm ao longo da safra, em contraste com os 800 mm ideais para uma boa produtividade. O fenômeno "El Niño" foi apontado como o principal influenciador das condições climáticas adversas, prejudicando assim a colheita.

Além do milho, as colheitas dos feijões Mungo Preto e Caupi também foram realizadas no mesmo período, embora ambas as culturas tenham sofrido com a falta de chuvas. Em paralelo às colheitas, foram realizados trabalhos de correção de solo em talhões com necessidades específicas, utilizando-se calcário calcítico em doses de 2,5T/ha e 3,0T/ha de fertilizante orgânico.

As áreas colhidas apresentaram um bom volume de palha e baixa pressão de plantas daninhas invasoras, o que deverá facilitar o manejo para a próxima safra de soja. Além disso, já foram programados junto aos fornecedores os volumes de defensivos, sementes e fertilizantes necessários para a safra 2024/2025.



Atividade de Fiscalização

Mato Grosso do Sul(1/2)

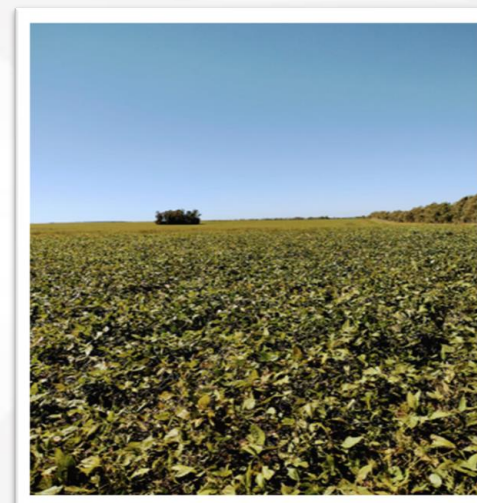
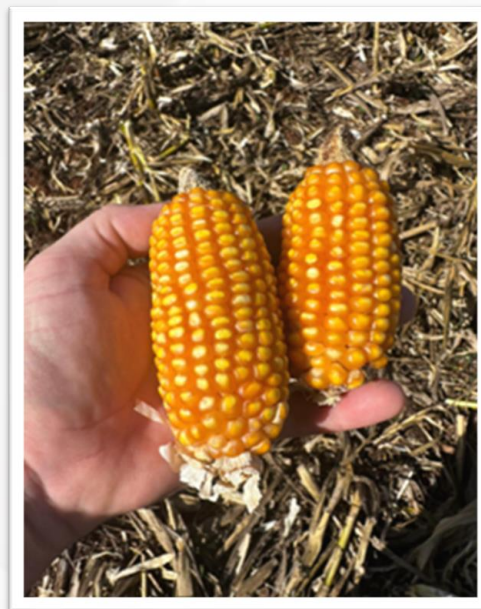
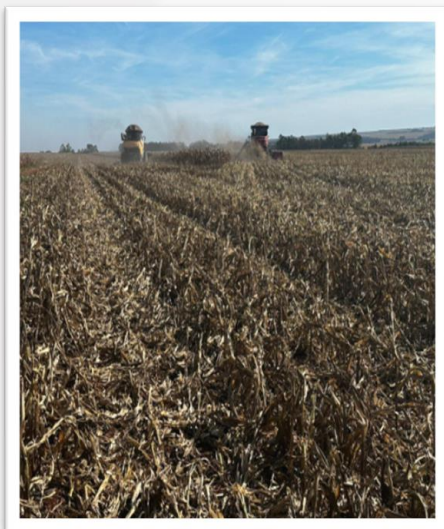

Atividade de Fiscalização

Mato Grosso do Sul(2/2)

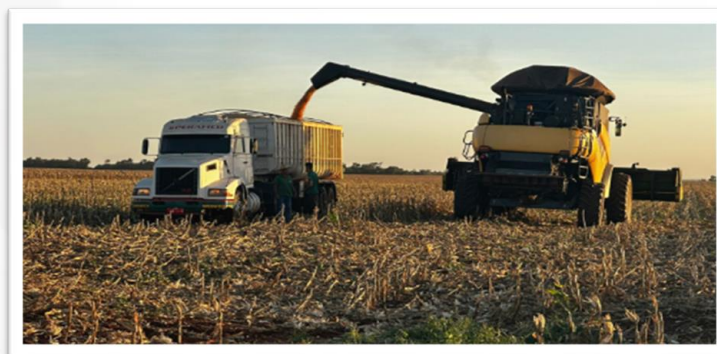
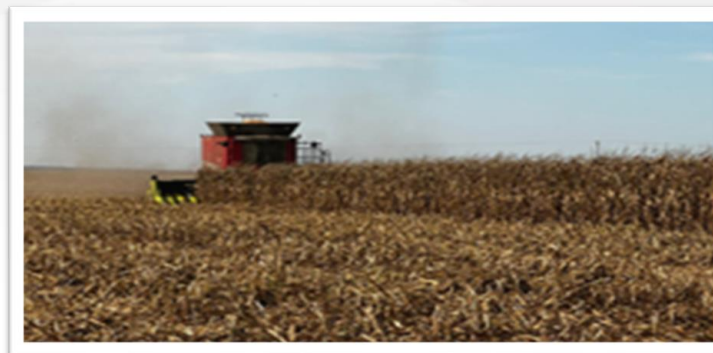

 **CURY**
consultores

12



Atividade de Fiscalização

Mato Grosso

No mês de maio, a cultura do milho em Mato Grosso estava em pleno desenvolvimento, com os primeiros talhões alcançando a maturação fisiológica e aguardando a redução da umidade para o início da colheita, prevista para o final do mês. O feijão, por sua vez, também apresentava bom desenvolvimento, com a maioria das plantas na fase de maturação fisiológica. Aproximadamente 120 hectares foram dessecados, e a colheita estava programada para começar no final da primeira quinzena do mês. Além disso, foram realizadas aplicações de herbicidas para eliminar restevas de soja e cumprir o vazio sanitário, bem como manejos para controle de fungos e insetos, especialmente na lavoura de feijão. Em outra frente de trabalho, a manutenção das curvas de nível e a revisão de maquinário, como plantadeiras e colheitadeiras, foram realizadas. O clima quente e seco acelerou a maturação das plantas, embora tenha prejudicado o desenvolvimento geral, e o mês de maio foi marcado pela ausência de chuvas.

Já em junho, a safra de milho entrou em período de colheita, com cerca de 200 hectares colhidos. As condições de estiagem favoreceram o bom desempenho das máquinas no campo, além de facilitar a secagem, beneficiamento e armazenamento dos grãos. No mesmo período, o feijão Caupi também foi colhido, com uma área de aproximadamente 600 hectares, mas foi prejudicado pela falta de chuvas. As áreas colhidas apresentaram bom volume de palha e baixa incidência de plantas daninhas, o que deverá facilitar o manejo para a próxima safra de soja. Durante o mês, também foram programados os volumes de defensivos, sementes e fertilizantes para a safra 2024/2025, enquanto as atividades de manutenção das curvas de nível e revisão de maquinário continuaram. O clima permaneceu quente e seco, acelerando a maturação das plantas, mas prejudicando o seu desenvolvimento geral.



Atividade de Fiscalização

Mato Grosso(1/2)



 **CURY**
consultores

14



Atividade de Fiscalização

Mato Grosso(2/2)

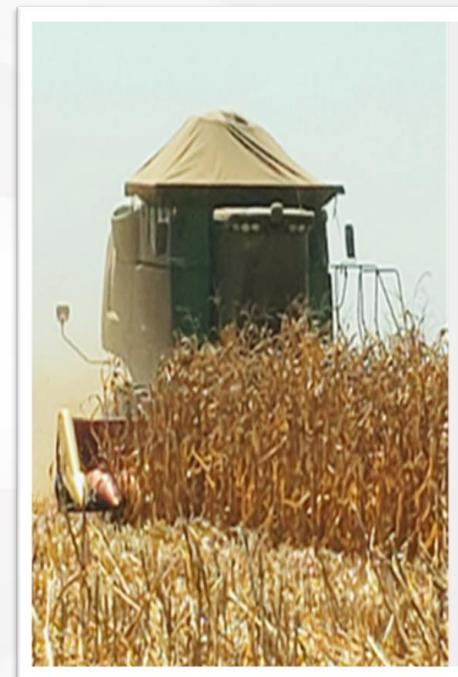
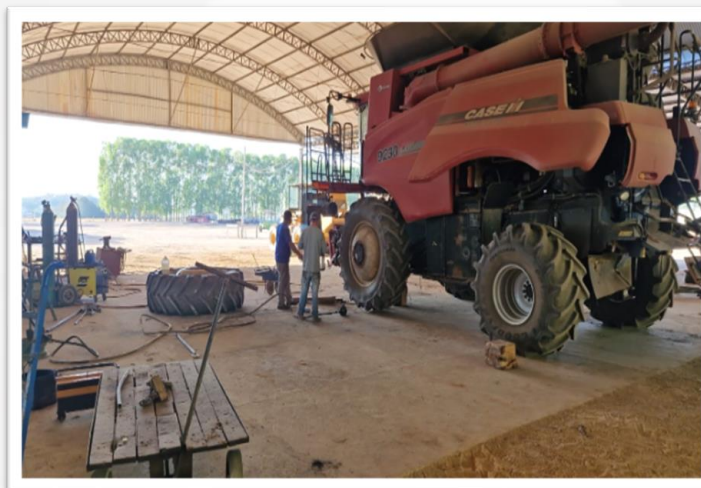

Atividade de Fiscalização

Pará(1/2)

Em maio, no estado do Pará, a colheita da cultura de soja foi concluída, com uma produção média estimada em 55 sacas por hectare. A cultura do milho estava na fase de maturação fisiológica, com a colheita prevista para iniciar na primeira quinzena de julho. Durante esse período, foram realizados manejos e tratos culturais, incluindo a aplicação de defensivos e herbicidas para eliminar restevas de soja e cumprir o vazio sanitário. Além disso, foram semeados, aproximadamente, 1.000 hectares de milheto, com previsão de semear mais 1.200 hectares para cobertura do solo. As condições climáticas favoráveis, com chuvas regulares e em bom volume, contribuíram para o bom desenvolvimento das culturas.

Em junho, a safra de milho no Pará foi totalmente colhida, com a maior parte da produção destinada ao consumo dos animais da fazenda. No entanto, a semeadura de milheto, que havia alcançado aproximadamente 1.000 hectares, foi interrompida devido à falta de chuvas. Durante o período de entressafra, foram realizadas manutenções nos maquinários e caminhões, além de melhorias no solo, incluindo nivelamento e correção com calcário.

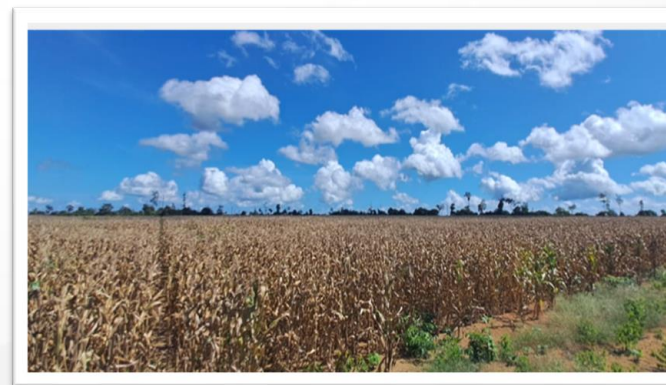

Atividade de Fiscalização

Pará(2/2)

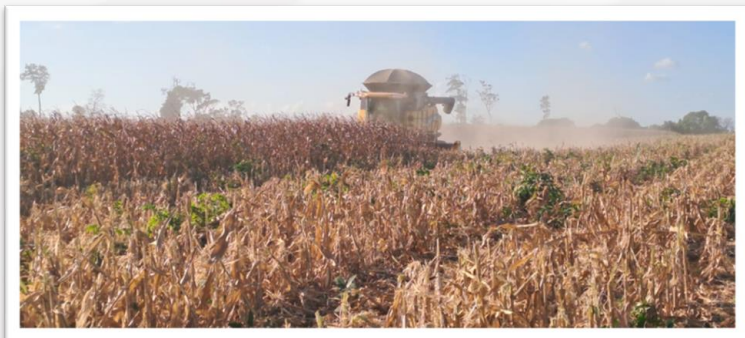

Atividade de Fiscalização

Aponta-se que o Grupo Recuperando está na busca de recursos financeiros para preparar e plantar todas as áreas disponíveis, visando auferir o maior rendimento possível.

Em relação à indústria de esmagamento de soja, o Grupo Recuperando tem buscado manter a produção de forma a utilizar toda a sua capacidade instalada, fazendo todas as manutenções preventivas para reduzir o tempo de paralisação em detrimento da quebra de peças, bem como manter os estoques em quantidade suficiente para produção contínua.

Posto isso, nos próximos tópicos serão representadas as análises realizadas pela AJ sobre as informações contábeis disponibilizadas pelos devedores através de sua contabilidade interna.



Endividamento

PASSIVO FISCAL E CRÉDITOS NÃO SUJEITOS À RJ.

Quanto ao passivo fiscal, ao examinar o diagnóstico da situação fiscal disponibilizada pela controladoria do grupo, que abrangem débitos federais estaduais e municipais, foi possível apurar que a devedora possui, aproximadamente, vencido e a vencer o montante global de R\$ 991.264.105,24 de passivo fiscal em junho de 2024, conforme detalhado abaixo:

Detalhamento Passivo Fiscal	mar/24	abr/24	mai/24	jun/24
Total Geral de Débitos Municipal	R\$ 1.159.183,39	R\$ 1.189.944,92	R\$ 1.199.258,59	R\$ 1.062.343,95
Total Geral de Débitos Estaduais	R\$ 940.659.184,16	R\$ 942.792.463,37	R\$ 945.328.459,46	R\$ 949.760.460,67
Total Geral de Débitos Federais	R\$ 36.510.564,90	R\$ 38.134.309,21	R\$ 38.337.974,16	R\$ 40.441.301,62
Total Passivo Fiscal	R\$ 978.328.932,45	R\$ 982.116.717,51	R\$ 984.865.692,21	R\$ 991.264.106,24

Importante mencionar que esse valor é considerado aproximado, pois sofre constantes alterações sendo as obrigações fiscais fundamentais para a manutenção da saúde financeira do grupo econômico, bem como para evitar quaisquer sanções ou penalizações por parte dos órgãos fiscalizadores competentes.

Nessa toada, quanto aos tributos originados após o pedido de RJ, segundo informações da Recuperanda, a maioria dos tributos correntes estão em dia. Estão em atraso o Imposto de Renda e a Contribuição Social da Cobragem, que não foram pagos integralmente aqueles vencidos em 2023 e 2024.

Quanto aos créditos não sujeitos à RJ (Extraconcursais), verificou-se que o saldo é de R\$ 40.983.591,41.



Endividamento

DOS CRÉDITOS SUJEITOS À RECUPERAÇÃO JUDICIAL.

A Administradora Judicial procedeu análise pormenorizada dos créditos, levantando que o passivo sujeito à recuperação judicial até o momento, perfaz a quantia de R\$ 1.257.845.878,53, classificado da seguinte forma:

Classe	Tipo	Total
I	Trabalhista	R\$ 72.957.721,18
II	Garantia Real	R\$ 393.747.358,48
III	Quirografários	R\$ 788.089.924,37
IV	ME EPP	R\$ 3.050.874,50
Total Geral		R\$ 1.257.845.878,53

Não obstante, faz-se a ressalva de que o Quadro Geral de Credores (QGC) ainda pode sofrer alterações, já que estão pendentes os julgamentos de alguns incidentes de impugnações de créditos.



Cumprimento PRJ

Iniciou-se o pagamento dos credores trabalhistas em janeiro de 2024.

Os pagamentos mensais e os históricos estão detalhados na tabela abaixo.

Pagamentos PRJ							
Classe	jan/24	fev/24	mar/24	abr/24	mai/24	jun/24	Total
Trabalhista	R\$ 479.921,64	R\$ 266.697,04	R\$ 126.991,62	R\$ 96.103,70	R\$ 80.197,22	R\$ 69.039,41	R\$ 1.118.950,63

Os critérios de pagamento dos credores trabalhistas foram estabelecidos da seguinte forma:

Todos os créditos trabalhistas sujeitos serão pagos na sua integralidade até o limite máximo de 150 salários-mínimos.

Créditos de Natureza Estritamente Salarial: Serão pagos no prazo de 30 (trinta) dias corridos a contar da publicação da Decisão de Homologação do Plano de Recuperação Judicial, até o limite de 5 (cinco) salários-mínimos por Credor Trabalhista, vencidos nos 3 (três) meses anteriores ao ajuizamento da Recuperação Judicial, na forma do art. 54, §1º, da LREF.

Fora das condições especiais dos créditos estritamente salariais, os créditos trabalhistas em geral serão pagos na integralidade do crédito de até 150 salários-mínimos dentro da Classe I, indicado no Quadro Geral de Credores ou, na sua ausência, pelos valores indicados pelo Administrador Judicial em sua Relação de Credores, ou, ainda, aqueles apurados em Impugnações/Habilitações de Crédito, devidamente transitada em julgado serão quitados da seguinte forma:

- i) 11 (onze) parcelas no valor de R\$2.000,00 (dois mil reais) até o valor máximo do crédito, mensais, iniciando-se em 30 (trinta) dias após a publicação da Decisão de Homologação do Plano de Recuperação Judicial;
- ii) 1 (uma) parcela (a última) do Valor Remanescente (subtraindo-se os valores já pagos nas parcelas anteriores) até o limite de seu crédito ou até o valor máximo de 150 salários-mínimos, no 12º mês após a publicação da Decisão de Homologação do Plano de Recuperação Judicial.

Pelo item "IV" do Aditivo, observa-se que **não haverá incidência de juros**, sendo que os valores serão pagos conforme estabelecido na relação de credores apresentada pela Administradora Judicial, bem como eventuais valores posteriormente habilitados ou modificados mediante decisão judicial transitada em julgado, atendendo, ademais, o disposto no artigo 9º, inciso II, da Lei nº 11.101/05.

Observa-se a previsão de abatimento dos créditos, assim expressa: "Com a aprovação do Plano de Recuperação Judicial, os depósitos recursais oriundos de reclamações trabalhistas concursais e submetidas a este feito, poderão ser imediatamente levantados em favor de cada Credor Trabalhista - Classe I e, evidentemente, estes valores serão abatidos daqueles a serem pagos para cada um deles neste Plano".



Demonstrações Contábeis

Com relação aos documentos contábeis dos recuperandos, foi entregue a competência de **Maio e Junho de 2024**:

- Balanços Patrimoniais;
- Demonstrativos de Resultados dos Exercícios;
- Demonstração da Mutaç o do Patrim nio L quido;
- Demonstra es de Fluxo de Caixa;

Importante reiterar que, anteriormente ao pedido de Recupera o Judicial a contabilidade era realizada com base no “regime de caixa”, forma como a atividade   tributada pelo Imposto de Renda, e, para medir o resultado gerencial usavam relat rios adicionais. Com a decis o da diretoria em reorganizar todas as atividades, tendo como ponto de partida a quest o financeira, a partir do ano de 2023, a contabilidade da atividade rural foi consolidada com a industrial.

Ocorre que, os registros de compra de produtos n o acompanham o tempo real dos acontecimentos, ficando muitas vezes sem contabilizar. Para mitigar esse problema, foi informado pelo Grupo Sperafico que priorizaram adquirir bens dos mesmos fornecedores, tais como posto de combust vel, supermercado, lojas de pe as e demais fornecedores de insumos, mediante requisia o para realizar o respectivo acerto ap s a colheita dos gr os que comercializam.

Baseando-se nessas informa es, foram elaborados os slides a seguir:





INFORMAÇÕES FINANCEIRAS – ATIVIDADES INDUSTRIAIS

COMPETÊNCIA: MAIO E JUNHO DE 2024



Documento assinado digitalmente, conforme MP nº 2.200-2/2001, Lei nº 11.419/2006, resolução do Projudi, do TJPR/OE
Validação deste em <https://projudi.tjpr.jus.br/projudi/> - Identificador: PJVBH 8F6AS VTP2K N3NGB

Balanco Patrimonial - Adm Trans

ATIVO	MAI/24	JUN/24	A.H.
	R\$ 5.891	R\$ 6.254	
CIRCULANTE	R\$ 1.571	R\$ 1.860	18,40%
CAIXA E EQUIVALENTES	R\$ 7	R\$ 4	-42,86%
CLIENTES 1	R\$ 570	R\$ 610	7,02%
CREDITOS DIVERSOS	R\$ 17	R\$ 37	117,65%
TRIBUTOS A RECUPERAR 1	R\$ 719	R\$ 988	37,41%
ESTOQUES	R\$ 258	R\$ 218	-15,50%
DESPESAS ANTECIPADAS	R\$ -	R\$ 3	100,00%
NÃO CIRCULANTE	R\$ 4.320	R\$ 4.394	1,71%
REALIZÁVEL A LONGO PRAZO	R\$ 4	R\$ 23	475,00%
INVESTIMENTOS	R\$ 95	R\$ 95	0,00%
IMOBILIZADO	R\$ 4.221	R\$ 4.276	1,30%
INTANGÍVEL	R\$ -	R\$ -	0,00%

PASSIVO	MAI/24	JUN/24	A.H.
	R\$ 5.891	R\$ 6.254	
CIRCULANTE 1	R\$ 2.104	R\$ 2.344	11,41%
EMPRÉSTIMOS E FINANCIAMENTOS	R\$ 91	R\$ 43	-52,75%
FORNECEDORES	R\$ 793	R\$ 947	19,42%
OBRIGAÇÕES TRABALHISTAS E PREVIDENCIÁRIAS	R\$ 928	R\$ 1.065	14,76%
OBRIGAÇÕES TRIBUTÁRIAS	R\$ 292	R\$ 272	-6,85%
OBRIGAÇÕES DIVERSAS	R\$ -	R\$ 17	100,00%
NÃO CIRCULANTE	R\$ 35.951	R\$ 36.586	1,77%
FORNECEDORES LP	R\$ 35.191	R\$ 35.832	1,82%
OBRIGAÇÕES TRIBUTÁRIAS LP	R\$ 760	R\$ 754	-0,79%
PATRIMÔNIO LÍQUIDO	R\$ (32.164)	R\$ (32.676)	1,59%
CAPITAL SOCIAL	R\$ 1.200	R\$ 1.200	0,00%
LUCROS E PREJUÍZOS ACUMULADOS	R\$ -	R\$ -	0,00%
RESULTADO EXERCÍCIO	R\$ (33.364)	R\$ (33.876)	1,53%

Balanco Patrimonial: é um documento contábil que apresenta a situação financeira de uma empresa em um determinado período. Ele é composto por dois lados: o ativo, que lista os bens e direitos da empresa, e o passivo, que enumera as obrigações e o patrimônio líquido. A equação fundamental do balanço patrimonial é: Ativo = Passivo + Patrimônio Líquido. Essa demonstração fornece uma visão geral dos recursos e das fontes de financiamento da empresa, sendo uma ferramenta essencial para análise financeira e tomada de decisões.

A.H.: A análise horizontal é uma técnica de avaliação financeira que compara dados contábeis ao longo de períodos consecutivos para identificar e analisar as mudanças percentuais. Ela é utilizada para examinar a evolução das contas e itens em demonstrações financeiras, como o balanço patrimonial e a demonstração do resultado, ao longo de vários períodos de tempo. A análise horizontal ajuda a destacar tendências, variações e padrões ao longo do tempo, permitindo que gestores, investidores e analistas compreendam melhor o desempenho e a evolução financeira de uma empresa.

■ As notas destacadas na demonstração financeira está refletida diretamente nos comentários deste relatório.

***R\$ em milhares de reais.**



Demonstração do Resultado - Adm Trans

DEMONSTRAÇÃO DO RESULTADO DO EXERCÍCIO	MAI/24	JUN/24	A.H.
RECEITA BRUTA	R\$ 556	R\$ 603	8,45%
RECEITA LÍQUIDA ¹	R\$ 495	R\$ 539	8,89%
(-) CPV	R\$ -	R\$ -	0,00%
RESULTADO BRUTO	R\$ 495	R\$ 539	8,89%
(+/-) RECEITAS(DESPEAS) OPERACIONAIS	R\$ (1.190)	R\$ (1.274)	7,06%
DESPEAS VARIÁVEIS ¹	R\$ (584)	R\$ (668)	14,38%
DESPEAS SEMIVARIÁVEIS	R\$ (22)	R\$ (8)	-63,64%
DESPEAS ESTRUTURAIS	R\$ (584)	R\$ (598)	2,40%
OUTRAS RECEITAS E DESPEAS	R\$ -	R\$ -	0,00%
RESULTADO OPERACIONAL (EBIT)	R\$ (695)	R\$ (735)	5,76%
RESULTADO FINANCEIRO	R\$ (10)	R\$ (27)	170,00%
DESPEAS/RECEITAS FINANCEIRAS	R\$ (10)	R\$ (27)	170,00%
OUTROS RESULTADOS NÃO OPERACIONAIS	R\$ 169	R\$ (15)	-
RESULTADO NÃO OPERACIONAL	R\$ 169	R\$ (15)	-
RESULTADO ANTES DOS IMPOSTOS	R\$ (536)	R\$ (777)	44,96%
IMPOSTO DE RENDA E CONTRIBUIÇÃO SOCIAL	R\$ 182	R\$ 264	45,05%
CSLL/IR	R\$ 182	R\$ 264	45,05%
RESULTADO LÍQUIDO DO PERÍODO	R\$ (354)	R\$ (513)	44,92%

EBITDA	MAI/24	JUN/24
EBIT	(695)	(735)
DEPRECIÇÃO	(13)	(14)
EBITDA	(682)	(721)

MARGENS	MAI/24	JUN/24
MARGEM BRUTA	100,00%	100,00%
MARGEM EBIT	-140,40%	-136,36%
MARGEM EBITDA	-137,78%	-133,77%
MARGEM LÍQUIDA	-71,52%	-95,18%

Margem Bruta: é a diferença entre as receitas de vendas e o custo dos produtos vendidos (CPV), expressa como uma porcentagem. Essa margem indica a rentabilidade da produção ou comercialização de bens.

Margem EBIT: é a relação entre o lucro antes de juros e impostos e as receitas totais da empresa. Ela representa a capacidade operacional da empresa de gerar lucro, desconsiderando despesas financeiras e impostos.

Margem EBITDA: é a relação entre o EBITDA e as receitas totais. Ela avalia a eficiência operacional da empresa, excluindo efeitos de depreciação e amortização, oferecendo uma visão do desempenho operacional puro.

Margem Líquida: é a relação entre o lucro líquido e as receitas totais, expressa como uma porcentagem. Essa margem reflete a eficiência global da empresa, considerando todas as despesas, incluindo financeiras e impostos. É uma medida crucial da rentabilidade final do negócio.

**R\$ em milhares de reais.*

Demonstração do Resultado: é um relatório financeiro que apresenta o desempenho operacional de uma empresa durante um período específico. Ele detalha as receitas, custos e despesas, resultando no lucro ou prejuízo líquido. A estrutura típica inclui receitas totais, custo dos produtos ou serviços vendidos, margem bruta, despesas operacionais, impostos e, por fim, o lucro líquido. Essa demonstração fornece *insights* cruciais sobre a eficiência e a rentabilidade do negócio, auxiliando na avaliação do desempenho financeiro. **A.H.:** A análise horizontal é uma técnica de avaliação financeira que compara dados contábeis ao longo de períodos consecutivos para identificar e analisar as mudanças percentuais. Ela é utilizada para examinar a evolução das contas e itens em demonstrações financeiras, como o balanço patrimonial e a demonstração do resultado, ao longo de vários períodos de tempo. A análise horizontal ajuda a destacar tendências, variações e padrões ao longo do tempo, permitindo que gestores, investidores e analistas compreendam melhor o desempenho e a evolução financeira de uma empresa.

■ As notas destacadas na demonstração financeira está refletida diretamente nos comentários deste relatório.



Fluxo de Caixa – ADM Trans

FLUXO DE CAIXA - MÉTODO INDIRETO	MAI/24	JUN/24	A.H.
FLUXO OPERACIONAL			
Lucro (Prejuízo) Líquido	R\$ (354)	R\$ (512)	44,63%
(+) Depreciação e Amortização	R\$ 13	R\$ 14	7,69%
(-) Lucro na Venda de Imobilizado	R\$ -	R\$ -	0,00%
(+) Resultado da Equivalência Patrimonial	R\$ -	R\$ -	0,00%
Aumento/Redução em Duplicatas a Receber	R\$ (303)	R\$ (59)	-80,53%
Aumento/Redução de Impostos a Recuperar	R\$ (189)	R\$ (269)	42,33%
Aumento/Redução em Estoques	R\$ (44)	R\$ 40	-
Aumento/Redução das despesas Pagas Antecipadamente	R\$ 17	R\$ (3)	-
Aumento/Redução em Outros Créditos	R\$ 100	R\$ (20)	-
Aumento/Redução em Fornecedores	R\$ 852	R\$ 795	-6,69%
Aumento/Redução de Débitos a Pagar Pessoas Ligadas	R\$ -	R\$ -	0,00%
Aumento/Redução Obrigações Trabalhistas e Previdenciárias	R\$ 12	R\$ 137	1041,67%
Aumento/Redução em Obrigações Tributárias	R\$ (59)	R\$ (26)	-55,93%
Aumento/Redução Obrigações Diversas	R\$ (40)	R\$ 17	-
Aumento/Redução em Outras Contas a Pagar	R\$ -	R\$ -	0,00%
Aumento/Redução em Provisão para Contingências Fiscais	R\$ -	R\$ -	0,00%
Redução IRPJ e CSLL sobre Reserva de Reavaliação	R\$ -	R\$ -	0,00%
Realização Reservas de Reavaliação	R\$ -	R\$ -	0,00%
Ajuste Lucro (Prejuízo) Exercícios Anteriores	R\$ -	R\$ -	0,00%
CAIXA LÍQUIDO ATIVIDADES OPERACIONAIS 1	R\$ 5	R\$ 114	2180,00%
FLUXO DE INVESTIMENTO			
Recebimento pela Venda de Imobilizado	R\$ 41	R\$ -	-100,00%
Pagamentos pela Compra de Imobilizado	R\$ (88)	R\$ (69)	-21,59%
Recebimento pela Venda de Investimentos	R\$ -	R\$ -	0,00%
Pagamentos pela Compra de Investimentos	R\$ -	R\$ -	0,00%
Realização Reservas de Reavaliação	R\$ -	R\$ -	0,00%
Redução de IRPJ e CSLL sobre Reserva de Reavaliação	R\$ -	R\$ -	0,00%
CAIXA LÍQUIDO NA ATIVIDADE DE INVESTIMENTO	R\$ (47)	R\$ (69)	46,81%
FLUXO DE FINANCIAMENTO			
Aumento/Redução de Capital	R\$ -	R\$ -	0,00%
Aumento/Redução Empréstimos a Curto Prazo	R\$ 41	R\$ (48)	-
Aumento/Redução Empréstimos a Longo Prazo	R\$ -	R\$ -	0,00%
Distribuição de Dividendos	R\$ -	R\$ -	0,00%
CAIXA LÍQUIDO NA ATIVIDADE DE FINANCIAMENTO	R\$ 41	R\$ (48)	-
DEMONSTRAÇÃO VARIAÇÃO DO CAIXA E EQUIVALENTES			
Saldo Inicial de Caixa e Equivalentes de Caixa	R\$ 8	R\$ 7	-12,50%
Saldo final de Caixa e Equivalentes de Caixa	R\$ 7	R\$ 4	-42,86%
VARIAÇÃO DO CAIXA E EQUIVALENTES DE CAIXA	R\$ (1)	R\$ (3)	200,00%

Fluxo de caixa (Método Indireto): O método indireto de elaboração do fluxo de caixa, também conhecido como método das reconciliações, é uma abordagem para preparar o demonstrativo de fluxo de caixa. Nesse método, inicia-se com o lucro líquido do período e, em seguida, ajustam-se as partidas contábeis que não impactam diretamente o caixa, como depreciação, amortização, variações em contas de resultado e ativos e passivos não relacionados ao caixa.

O objetivo é converter o lucro líquido em fluxo de caixa operacional, considerando os ajustes necessários para reconciliar as mudanças nas contas contábeis que afetam o lucro líquido, mas não necessariamente refletem entradas ou saídas de caixa imediatas. Este método é uma alternativa ao método direto, que lista detalhadamente todas as entradas e saídas de caixa operacionais. Ambos os métodos devem chegar ao mesmo resultado final de fluxo de caixa líquido das atividades operacionais.

A.H.: A análise horizontal é uma técnica de avaliação financeira que compara dados contábeis ao longo de períodos consecutivos para identificar e analisar as mudanças percentuais. Ela é utilizada para examinar a evolução das contas e itens em demonstrações financeiras, como o balanço patrimonial e a demonstração do resultado, ao longo de vários períodos de tempo. A análise horizontal ajuda a destacar tendências, variações e padrões ao longo do tempo, permitindo que gestores, investidores e analistas compreendam melhor o desempenho e a evolução financeira de uma empresa.

**R\$ em milhares de reais.*

Balanco Patrimonial - Cobrazem

ATIVO ²	MAI/24	JUN/24	A.H.
	R\$ 207.059	R\$ 198.877	
CIRCULANTE	R\$ 71.939	R\$ 61.690	-14,25%
CAIXA E EQUIVALENTES	R\$ 39	R\$ 44	12,82%
CLIENTES	R\$ 27.970	R\$ 24.737	-11,56%
CREDITOS DIVERSOS	R\$ 9	R\$ 35	288,89%
TRIBUTOS A RECUPERAR	R\$ 9.641	R\$ 10.274	6,57%
ESTOQUES ²	R\$ 34.225	R\$ 26.529	-22,49%
DESPESAS ANTECIPADAS	R\$ 55	R\$ 71	29,09%
NÃO CIRCULANTE	R\$ 135.120	R\$ 137.187	1,53%
REALIZÁVEL A LONGO PRAZO	R\$ 101.481	R\$ 103.600	2,09%
INVESTIMENTOS	R\$ 192	R\$ 193	0,52%
IMOBILIZADO	R\$ 33.446	R\$ 33.393	-0,16%
INTANGÍVEL	R\$ 1	R\$ 1	0,00%

PASSIVO	MAI/24	JUN/24	A.H.
	R\$ 207.059	R\$ 198.877	
CIRCULANTE ²	R\$ 72.030	R\$ 64.586	-10,33%
EMPRÉSTIMOS E FINANCIAMENTOS	R\$ 16.894	R\$ 12.102	-28,37%
FORNECEDORES	R\$ 40.021	R\$ 36.970	-7,62%
OBRIGAÇÕES TRABALHISTAS E PREVIDENCIÁRIAS	R\$ 3.138	R\$ 3.548	13,07%
OBRIGAÇÕES TRIBUTÁRIAS	R\$ 10.557	R\$ 10.759	1,91%
OBRIGAÇÕES DIVERSAS	R\$ 1.420	R\$ 1.207	-15,00%
-			
NÃO CIRCULANTE	R\$ 198.177	R\$ 197.536	-0,32%
FORNECEDORES LP	R\$ 196.508	R\$ 195.951	-0,28%
OBRIGAÇÕES TRIBUTÁRIAS LP	R\$ 286	R\$ 267	-6,64%
OBRIGAÇÕES DIVERSAS LP	R\$ 901	R\$ 895	-0,67%
RECEITAS DIFERIDAS	R\$ 482	R\$ 423	-12,24%
PATRIMÔNIO LÍQUIDO	R\$ (63.148)	R\$ (63.245)	0,15%
CAPITAL SOCIAL	R\$ 14.580	R\$ 14.580	0,00%
AJUSTES DE AVALIAÇÃO PATRIMONIAL	R\$ 2.196	R\$ 2.185	-0,50%
LUCROS(PREJUÍZOS) ACUMULADOS	R\$ (79.924)	R\$ (80.010)	0,11%

Balanco Patrimonial: é um documento contábil que apresenta a situação financeira de uma empresa em um determinado período. Ele é composto por dois lados: o ativo, que lista os bens e direitos da empresa, e o passivo, que enumera as obrigações e o patrimônio líquido. A equação fundamental do balanço patrimonial é: Ativo = Passivo + Patrimônio Líquido. Essa demonstração fornece uma visão geral dos recursos e das fontes de financiamento da empresa, sendo uma ferramenta essencial para análise financeira e tomada de decisões.

A.H.: A análise horizontal é uma técnica de avaliação financeira que compara dados contábeis ao longo de períodos consecutivos para identificar e analisar as mudanças percentuais. Ela é utilizada para examinar a evolução das contas e itens em demonstrações financeiras, como o balanço patrimonial e a demonstração do resultado, ao longo de vários períodos de tempo. A análise horizontal ajuda a destacar tendências, variações e padrões ao longo do tempo, permitindo que gestores, investidores e analistas compreendam melhor o desempenho e a evolução financeira de uma empresa.

 As notas destacadas na demonstração financeira está refletida diretamente nos comentários deste relatório.

*R\$ em milhares de reais.



Demonstração do Resultado - Cobrazem

DEMONSTRAÇÃO DO RESULTADO DO EXERCÍCIO	MAI/24	JUN/24	A.H.
RECEITA BRUTA	R\$ 25.327	R\$ 22.479	-11,24%
(-) DEDUÇÕES DA RECEITA BRUTA	R\$ (967)	R\$ (1.398)	44,57%
RECEITA LÍQUIDA 2	R\$ 24.360	R\$ 21.081	-13,46%
(-) CPV	R\$ (15.767)	R\$ (15.384)	-2,43%
RESULTADO BRUTO 2	R\$ 8.593	R\$ 5.697	-33,70%
(+/-) RECEITAS(DESPEAS) OPERACIONAIS	R\$ (6.577)	R\$ (5.537)	-15,81%
DESPEAS VARIÁVEIS	R\$ (1.532)	R\$ (1.436)	-6,27%
DESPEAS SEMIVARIÁVEIS	R\$ (1.622)	R\$ (1.540)	-5,06%
DESPEAS ESTRUTURAIS	R\$ (3.536)	R\$ (2.803)	-20,73%
OUTRAS RECEITAS E DESPEAS	R\$ 113	R\$ 242	114,16%
RESULTADO OPERACIONAL (EBIT) 2	R\$ 2.016	R\$ 160	-92,06%
RESULTADO FINANCEIRO	R\$ (490)	R\$ (356)	-27,35%
DESPEAS/RECEITAS FINANCEIRAS	R\$ (490)	R\$ (356)	-27,35%
OUTROS RESULTADOS NÃO OPERACIONAIS	R\$ 37	R\$ 40	8,11%
RESULTADO NÃO OPERACIONAL	R\$ 37	R\$ 40	8,11%
RESULTADO ANTES DOS IMPOSTOS	R\$ 1.563	R\$ (156)	-
IMPOSTO DE RENDA E CONTRIBUIÇÃO SOCIAL	R\$ (531)	R\$ 53	-
CSLL/IR	R\$ (531)	R\$ 53	-
RESULTADO LÍQUIDO DO PERÍODO	R\$ 1.032	R\$ (103)	-

Demonstração do Resultado: é um relatório financeiro que apresenta o desempenho operacional de uma empresa durante um período específico. Ele detalha as receitas, custos e despesas, resultando no lucro ou prejuízo líquido. A estrutura típica inclui receitas totais, custo dos produtos ou serviços vendidos, margem bruta, despesas operacionais, impostos e, por fim, o lucro líquido. Essa demonstração fornece *insights* cruciais sobre a eficiência e a rentabilidade do negócio, auxiliando na avaliação do desempenho financeiro. **A.H.:** A análise horizontal é uma técnica de avaliação financeira que compara dados contábeis ao longo de períodos consecutivos para identificar e analisar as mudanças percentuais. Ela é utilizada para examinar a evolução das contas e itens em demonstrações financeiras, como o balanço patrimonial e a demonstração do resultado, ao longo de vários períodos de tempo. A análise horizontal ajuda a destacar tendências, variações e padrões ao longo do tempo, permitindo que gestores, investidores e analistas compreendam melhor o desempenho e a evolução financeira de uma empresa.

■ As notas destacadas na demonstração financeira está refletida diretamente nos comentários deste relatório.



EBITDA	MAI/24	JUN/24
EBIT	R\$ 2.016	R\$ 160
DEPRECIÇÃO	R\$ (152)	R\$ (147)
EBITDA	R\$ 2.168	R\$ 307

MARGENS	MAI/24	JUN/24
MARGEM BRUTA	35,28%	27,02%
MARGEM EBIT	8,28%	0,76%
MARGEM EBITDA	8,90%	1,46%
MARGEM LÍQUIDA	4,24%	-0,49%

Margem Bruta: é a diferença entre as receitas de vendas e o custo dos produtos vendidos (CPV), expressa como uma porcentagem. Essa margem indica a rentabilidade da produção ou comercialização de bens.

Margem EBIT: é a relação entre o lucro antes de juros e impostos e as receitas totais da empresa. Ela representa a capacidade operacional da empresa de gerar lucro, desconsiderando despesas financeiras e impostos.

Margem EBITDA: é a relação entre o EBITDA e as receitas totais. Ela avalia a eficiência operacional da empresa, excluindo efeitos de depreciação e amortização, oferecendo uma visão do desempenho operacional puro.

Margem Líquida: é a relação entre o lucro líquido e as receitas totais, expressa como uma porcentagem. Essa margem reflete a eficiência global da empresa, considerando todas as despesas, incluindo financeiras e impostos. É uma medida crucial da rentabilidade final do negócio.

***R\$ em milhares de reais.**



Fluxo de Caixa – Cobragem

FLUXO DE CAIXA - MÉTODO INDIRETO	MAI/24	JUN/24	A.H.
FLUXO DE CAIXA - OPERACIONAL			
Lucro (Prejuízo) Líquido	R\$ 1.031	R\$ (103)	-
(+) Depreciação e Amortização	R\$ 152	R\$ 147	-3,29%
(-) Lucro na Venda de Imobilizado	R\$ -	R\$ -	0,00%
(+) Resultado da Equivalência Patrimonial	R\$ -	R\$ -	0,00%
Aumento/Redução em Duplicatas a Receber	R\$ (6.707)	R\$ 1.114	-
Aumento/Redução de Impostos a Recuperar	R\$ (665)	R\$ (633)	-4,81%
Aumento/Redução em Estoques	R\$ (2.034)	R\$ 7.696	-
Aumento/Redução das despesas Pagas Antecipadamente	R\$ 13	R\$ (16)	-
Aumento/Redução em Outros Créditos	R\$ (49)	R\$ (85)	73,47%
Aumento/Redução em Fornecedores	R\$ 244	R\$ (3.608)	-
Aumento/Redução de Débitos a Pagar Pessoas Ligadas	R\$ -	R\$ -	0,00%
Aumento/Redução Obrigações Trabalhistas e Previdenciárias	R\$ 356	R\$ 410	15,17%
Aumento/Redução em Obrigações Tributárias	R\$ 583	R\$ 183	-68,61%
Aumento/Redução Obrigações Diversas	R\$ (708)	R\$ (219)	-69,07%
Aumento/Redução em Outras Contas a Pagar	R\$ -	R\$ -	0,00%
Redução em Provisão para Contingências Fiscais	R\$ -	R\$ -	0,00%
Redução IRPJ e CSLL sobre Reserva de Reavaliação	R\$ -	R\$ -	0,00%
Realização Reservas de Reavaliação	R\$ (11)	R\$ (11)	0,00%
Ajuste Lucro (Prejuízo) Exercícios Anteriores	R\$ 16	R\$ 17	6,25%
CAIXA LÍQUIDO ATIVIDADES OPERACIONAIS	R\$ (7.779)	R\$ 4.892	-
FLUXO DE CAIXA - INVESTIMENTOS			
Recebimento pela Venda de Imobilizado	R\$ 9	R\$ -	0,00%
Pagamentos pela Compra de Imobilizado	R\$ (40)	R\$ (94)	135,00%
Recebimento pela Venda de Investimentos	R\$ -	R\$ -	0,00%
Pagamentos pela Compra de Investimentos	R\$ (1)	R\$ (1)	0,00%
Realização Reservas de Reavaliação	R\$ -	R\$ -	0,00%
Redução de IRPJ e CSLL sobre Reserva de Reavaliação	R\$ -	R\$ -	0,00%
CAIXA LÍQUIDO NA ATIVIDADE DE INVESTIMENTO	R\$ (32)	R\$ (95)	196,88%
FLUXO DE CAIXA - FINANCIAMENTO			
Aumento/Redução de Capital	R\$ -	R\$ -	0,00%
Aumento/Redução Empréstimos a Curto Prazo	R\$ 7.136	R\$ (4.792)	-
Aumento/Redução Empréstimos a Longo Prazo	R\$ -	R\$ -	0,00%
Distribuição de Dividendos	R\$ -	R\$ -	0,00%
CAIXA LÍQUIDO NA ATIVIDADE DE FINANCIAMENTO	R\$ 7.136	R\$ (4.792)	-
DEMONSTRAÇÃO VARIAÇÃO DO CAIXA E EQUIVALENTES			
Saldo Inicial de Caixa e Equivalentes de Caixa	R\$ 714	R\$ 39	-94,54%
Saldo final de Caixa e Equivalentes de Caixa	R\$ 39	R\$ 44	12,82%
VARIAÇÃO DO CAIXA E EQUIVALENTES DE CAIXA	R\$ (675)	R\$ 5	-

Fluxo de caixa (Método Indireto): O método indireto de elaboração do fluxo de caixa, também conhecido como método das reconciliações, é uma abordagem para preparar o demonstrativo de fluxo de caixa. Nesse método, inicia-se com o lucro líquido do período e, em seguida, ajustam-se as partidas contábeis que não impactam diretamente o caixa, como depreciação, amortização, variações em contas de resultado e ativos e passivos não relacionados ao caixa.

O objetivo é converter o lucro líquido em fluxo de caixa operacional, considerando os ajustes necessários para reconciliar as mudanças nas contas contábeis que afetam o lucro líquido, mas não necessariamente refletem entradas ou saídas de caixa imediatas. Este método é uma alternativa ao método direto, que lista detalhadamente todas as entradas e saídas de caixa operacionais. Ambos os métodos devem chegar ao mesmo resultado final de fluxo de caixa líquido das atividades operacionais.

A.H.: A análise horizontal é uma técnica de avaliação financeira que compara dados contábeis ao longo de períodos consecutivos para identificar e analisar as mudanças percentuais. Ela é utilizada para examinar a evolução das contas e itens em demonstrações financeiras, como o balanço patrimonial e a demonstração do resultado, ao longo de vários períodos de tempo. A análise horizontal ajuda a destacar tendências, variações e padrões ao longo do tempo, permitindo que gestores, investidores e analistas compreendam melhor o desempenho e a evolução financeira de uma empresa.

**R\$ em milhares de reais.*



Balanco Patrimonial - SP Agro

ATIVO	MAI/24	JUN/24	A.H.
	R\$ 194.534	R\$ 195.332	
CIRCULANTE	R\$ 32.342	R\$ 33.334	3,07%
CAIXA E EQUIVALENTES 3	R\$ 35	R\$ 5	-85,71%
CLIENTES	R\$ 10.788	R\$ 10.936	1,37%
CREDITOS DIVERSOS	R\$ 121	R\$ 131	8,26%
TRIBUTOS A RECUPERAR	R\$ 10.329	R\$ 10.234	-0,92%
ESTOQUES	R\$ 11.067	R\$ 12.023	8,64%
DESPESAS ANTECIPADAS	R\$ 2	R\$ 5	150,00%
NÃO CIRCULANTE	R\$ 162.192	R\$ 161.998	-0,12%
REALIZÁVEL A LONGO PRAZO	R\$ 140.243	R\$ 140.112	-0,09%
INVESTIMENTOS	R\$ 460	R\$ 460	0,00%
IMOBILIZADO	R\$ 21.479	R\$ 21.416	-0,29%
INTANGÍVEL	R\$ 10	R\$ 10	0,00%

PASSIVO	MAI/24	JUN/24	A.H.
	R\$ 194.534	R\$ 195.332	
CIRCULANTE	R\$ 31.272	R\$ 30.681	-1,89%
EMPRÉSTIMOS E FINANCIAMENTOS	R\$ 296	R\$ 224	-24,32%
FORNECEDORES	R\$ 20.062	R\$ 19.981	-0,40%
OBRIGAÇÕES TRABALHISTAS E PREVIDENCIÁRIAS	R\$ 1.603	R\$ 1.007	-37,18%
OBRIGAÇÕES TRIBUTÁRIAS	R\$ 8.908	R\$ 9.032	1,39%
OBRIGAÇÕES DIVERSAS	R\$ 403	R\$ 437	8,44%
NÃO CIRCULANTE	R\$ 685.605	R\$ 688.102	0,36%
FORNECEDORES LP	R\$ 550.862	R\$ 552.490	0,30%
OBRIGAÇÕES TRIBUTARIAS LP	R\$ 115.288	R\$ 116.249	0,83%
OBRIGAÇÕES DIVERSAS LP	R\$ 18.684	R\$ 18.684	0,00%
RECEITAS DIFERIDAS	R\$ 771	R\$ 679	-11,93%
PATRIMÔNIO LÍQUIDO	R\$ (522.343)	R\$ (523.451)	0,21%
CAPITAL SOCIAL	R\$ 14.349	R\$ 14.349	0,00%
AJUSTES AVALIAÇÃO PATRIMONIAL	R\$ 683	R\$ 683	0,00%
LUCROS/(PREJUÍZOS) ACUMULADOS	R\$ (537.375)	R\$ (538.483)	0,21%

Balanco Patrimonial: é um documento contábil que apresenta a situação financeira de uma empresa em um determinado período. Ele é composto por dois lados: o ativo, que lista os bens e direitos da empresa, e o passivo, que enumera as obrigações e o patrimônio líquido. A equação fundamental do balanço patrimonial é: Ativo = Passivo + Patrimônio Líquido. Essa demonstração fornece uma visão geral dos recursos e das fontes de financiamento da empresa, sendo uma ferramenta essencial para análise financeira e tomada de decisões.

A.H.: A análise horizontal é uma técnica de avaliação financeira que compara dados contábeis ao longo de períodos consecutivos para identificar e analisar as mudanças percentuais. Ela é utilizada para examinar a evolução das contas e itens em demonstrações financeiras, como o balanço patrimonial e a demonstração do resultado, ao longo de vários períodos de tempo. A análise horizontal ajuda a destacar tendências, variações e padrões ao longo do tempo, permitindo que gestores, investidores e analistas compreendam melhor o desempenho e a evolução financeira de uma empresa.

**R\$ em milhares de reais.*



Demonstração do Resultado – SP Agro

DEMONSTRAÇÃO DO RESULTADO DO EXERCÍCIO	MAI/24	JUN/24	A.H.
RECEITA BRUTA	R\$ 85	R\$ 437	414,12%
(-) DEDUÇÕES DA RECEITA BRUTA	R\$ (10)	R\$ (2)	-80,00%
RECEITA LÍQUIDA 3	R\$ 75	R\$ 435	480,00%
(-) CPV	R\$ 247	R\$ 397	60,73%
RESULTADO BRUTO 3	R\$ 322	R\$ 832	158,39%
(+/-) RECEITAS(DESPEAS) OPERACIONAIS 3	R\$ (510)	R\$ (1.034)	102,75%
DESPEAS VARIÁVEIS 3	R\$ (60)	R\$ (358)	496,67%
DESPEAS SEMIVARIÁVEIS	R\$ -	R\$ (12)	-100,00%
DESPEAS ESTRUTURAIS	R\$ (767)	R\$ (976)	27,25%
OUTRAS RECEITAS E DESPEAS	R\$ 317	R\$ 312	-1,58%
RESULTADO OPERACIONAL (EBIT)	R\$ (188)	R\$ (202)	7,45%
RESULTADO FINANCEIRO	R\$ (1.364)	R\$ (1.172)	-14,08%
DESPEAS/RECEITAS FINANCEIRAS	R\$ (1.364)	R\$ (1.172)	-14,08%
RESULTADO ANTES DOS IMPOSTOS	R\$ (1.552)	R\$ (1.374)	-11,47%
IMPOSTO DE RENDA E CONTRIBUIÇÃO SOCIAL	R\$ 528	R\$ 467	-11,50%
CSLL/IR	R\$ 528	R\$ 467	-11,50%
RESULTADO LÍQUIDO DO PERÍODO	R\$ (1.024)	R\$ (907)	-11,45%

	MAI/24	JUN/24
EBITDA		
EBIT	R\$ (188)	R\$ (202)
DEPRECIÇÃO	R\$ (66)	R\$ (63)
EBITDA	R\$ (122)	R\$ (139)

MARGENS	MAI/24	JUN/24
MARGEM BRUTA	429,33%	191,26%
MARGEM EBIT	-250,67%	-46,44%
MARGEM EBITDA	-250,67%	-46,44%
MARGEM LÍQUIDA	-1365,76%	-208,51%

Margem Bruta: é a diferença entre as receitas de vendas e o custo dos produtos vendidos (CPV), expressa como uma porcentagem. Essa margem indica a rentabilidade da produção ou comercialização de bens.

Margem EBIT: é a relação entre o lucro antes de juros e impostos e as receitas totais da empresa. Ela representa a capacidade operacional da empresa de gerar lucro, desconsiderando despesas financeiras e impostos.

Margem EBITDA: é a relação entre o EBITDA e as receitas totais. Ela avalia a eficiência operacional da empresa, excluindo efeitos de depreciação e amortização, oferecendo uma visão do desempenho operacional puro.

Margem Líquida: é a relação entre o lucro líquido e as receitas totais, expressa como uma porcentagem. Essa margem reflete a eficiência global da empresa, considerando todas as despesas, incluindo financeiras e impostos. É uma medida crucial da rentabilidade final do negócio.

**R\$ em milhares de reais.*

Demonstração do Resultado: é um relatório financeiro que apresenta o desempenho operacional de uma empresa durante um período específico. Ele detalha as receitas, custos e despesas, resultando no lucro ou prejuízo líquido. A estrutura típica inclui receitas totais, custo dos produtos ou serviços vendidos, margem bruta, despesas operacionais, impostos e, por fim, o lucro líquido. Essa demonstração fornece *insights* cruciais sobre a eficiência e a rentabilidade do negócio, auxiliando na avaliação do desempenho financeiro. **A.H.:** A análise horizontal é uma técnica de avaliação financeira que compara dados contábeis ao longo de períodos consecutivos para identificar e analisar as mudanças percentuais. Ela é utilizada para examinar a evolução das contas e itens em demonstrações financeiras, como o balanço patrimonial e a demonstração do resultado, ao longo de vários períodos de tempo. A análise horizontal ajuda a destacar tendências, variações e padrões ao longo do tempo, permitindo que gestores, investidores e analistas compreendam melhor o desempenho e a evolução financeira de uma empresa.

■ As notas destacadas na demonstração financeira está refletida diretamente nos comentários deste relatório.



Fluxo de Caixa – SP Agro

FLUXO DE CAIXA - MÉTODO INDIRETO	MAI/24	JUN/24	A.H.
FLUXO DE CAIXA - OPERACIONAL			
Lucro (Prejuízo) Líquido	R\$ (1.024)	R\$ (907)	-11,43%
(+) Depreciação e Amortização	R\$ 66	R\$ 63	-4,55%
(-) Lucro na Venda de Imobilizado	R\$ -	R\$ -	0,00%
(+) Resultado da Equivalência Patrimonial	R\$ -	R\$ -	0,00%
Aumento/Redução Duplicatas a Receber	R\$ 52	R\$ (17)	-
Aumento/Redução Impostos a Recuperar	R\$ 1.325	R\$ 95	-92,83%
Aumento/Redução em Estoques	R\$ (3.047)	R\$ (956)	-68,62%
Aumento/Redução das despesas Pagas Antecipadamente	R\$ 16	R\$ (3)	-
Aumento/Redução em Outros Créditos	R\$ (249)	R\$ (102)	-59,04%
Aumento/Redução em Fornecedores	R\$ 2.521	R\$ 1.547	-38,64%
Aumento/Redução de Débitos a Pagar Pessoas Ligadas	R\$ -	R\$ -	0,00%
Aumento/Redução Obrigações Trabalhistas e Previdenciárias	R\$ 87	R\$ (596)	-
Aumento/Redução em Obrigações Tributárias	R\$ 336	R\$ 1.085	222,92%
Aumento/Redução Obrigações Diversas	R\$ (7)	R\$ 34	-
Aumento/Redução em Outras Contas a Pagar	R\$ -	R\$ -	0,00%
Aumento/Redução em Provisão para Contingências Fiscais	R\$ -	R\$ -	0,00%
Aumento/Redução IRPJ e CSLL sobre Res. de Reavaliação	R\$ -	R\$ -	0,00%
Realização Reservas de Reavaliação	R\$ -	R\$ -	0,00%
Ajuste Lucro (Prejuízo) Exercícios Anteriores	R\$ -	R\$ (201)	-100,00%
CAIXA LÍQUIDO ATIVIDADES OPERACIONAIS	R\$ 76	R\$ 42	-44,74%
FLUXO DE CAIXA - INVESTIMENTOS			
Recebimento pela Venda de Imobilizado	R\$ -	R\$ -	0,00%
Pagamentos pela Compra de Imobilizado	R\$ -	R\$ -	0,00%
Recebimento pela Venda de Investimentos	R\$ -	R\$ -	0,00%
Pagamentos pela Compra de Investimentos	R\$ -	R\$ -	0,00%
Realização Reservas de Reavaliação	R\$ -	R\$ -	0,00%
Redução de IRPJ e CSLL sobre Reserva de Reavaliação	R\$ -	R\$ -	0,00%
CAIXA LÍQUIDO NA ATIVIDADE DE INVESTIMENTO	R\$ -	R\$ -	0,00%
FLUXO DE CAIXA - FINANCIAMENTO			
Aumento/Redução de Capital	R\$ -	R\$ -	0,00%
Aumento/Redução Empréstimos a Curto Prazo	R\$ (49)	R\$ (72)	46,94%
Aumento/Redução Empréstimos a Longo Prazo	R\$ -	R\$ -	0,00%
Distribuição de Dividendos	R\$ -	R\$ -	0,00%
CAIXA LÍQUIDO NA ATIVIDADE DE FINANCIAMENTO	R\$ (49)	R\$ (72)	46,94%
DEMONSTRAÇÃO VARIAÇÃO DO CAIXA E EQUIVALENTES			
Saldo Inicial de Caixa e Equivalentes de Caixa	R\$ 8	R\$ 35	337,50%
Saldo final de Caixa e Equivalentes de Caixa	R\$ 35	R\$ 5	-85,71%
VARIAÇÃO DO CAIXA E EQUIVALENTES DE CAIXA	R\$ 27	R\$ (30)	-

Fluxo de caixa (Método Indireto): O método indireto de elaboração do fluxo de caixa, também conhecido como método das reconciliações, é uma abordagem para preparar o demonstrativo de fluxo de caixa. Nesse método, inicia-se com o lucro líquido do período e, em seguida, ajustam-se as partidas contábeis que não impactam diretamente o caixa, como depreciação, amortização, variações em contas de resultado e ativos e passivos não relacionados ao caixa.

O objetivo é converter o lucro líquido em fluxo de caixa operacional, considerando os ajustes necessários para reconciliar as mudanças nas contas contábeis que afetam o lucro líquido, mas não necessariamente refletem entradas ou saídas de caixa imediatas. Este método é uma alternativa ao método direto, que lista detalhadamente todas as entradas e saídas de caixa operacionais. Ambos os métodos devem chegar ao mesmo resultado final de fluxo de caixa líquido das atividades operacionais.

A.H.: A análise horizontal é uma técnica de avaliação financeira que compara dados contábeis ao longo de períodos consecutivos para identificar e analisar as mudanças percentuais. Ela é utilizada para examinar a evolução das contas e itens em demonstrações financeiras, como o balanço patrimonial e a demonstração do resultado, ao longo de vários períodos de tempo. A análise horizontal ajuda a destacar tendências, variações e padrões ao longo do tempo, permitindo que gestores, investidores e analistas compreendam melhor o desempenho e a evolução financeira de uma empresa.

**R\$ em milhares de reais.*



Balanco Patrimonial - SP Amazonia

ATIVO	MAI/24	JUN/24	A.H.
	R\$ 36.915	R\$ 36.961	
CIRCULANTE	R\$ 2.480	R\$ 2.593	4,56%
CAIXA E EQUIVALENTES 4	R\$ 1	R\$ 110	10900,00%
CLIENTES	R\$ 2.372	R\$ 2.372	0,00%
CREDITOS DIVERSOS	R\$ 3	R\$ 4	33,33%
TRIBUTOS A RECUPERAR	R\$ 104	R\$ 107	2,88%
ESTOQUES	R\$ -	R\$ -	0,00%
DESPESAS ANTECIPADAS	R\$ -	R\$ -	0,00%
NÃO CIRCULANTE	R\$ 34.435	R\$ 34.368	-0,19%
REALIZÁVEL A LONGO PRAZO	R\$ 16.246	R\$ 16.231	-0,09%
INVESTIMENTOS	R\$ 96	R\$ 96	0,00%
IMOBILIZADO	R\$ 18.093	R\$ 18.041	-0,29%
INTANGÍVEL	R\$ -	R\$ -	0,00%

PASSIVO	MAI/24	JUN/24	A.H.
	R\$ 36.915	R\$ 36.961	
CIRCULANTE	R\$ 1.597	R\$ 1.672	4,70%
EMPRÉSTIMOS E FINANCIAMENTOS 4	R\$ 109	R\$ 218	100,00%
FORNECEDORES	R\$ 769	R\$ 758	-1,43%
OBRIGAÇÕES TRABALHISTAS E PREVIDENCIÁRIAS	R\$ 191	R\$ 199	4,19%
OBRIGAÇÕES TRIBUTÁRIAS	R\$ 359	R\$ 340	-5,29%
OBRIGAÇÕES DIVERSAS	R\$ 169	R\$ 157	-7,10%
NÃO CIRCULANTE	R\$ 16.672	R\$ 16.642	-0,18%
FORNECEDORES LP	R\$ 11.347	R\$ 11.317	-0,26%
OBRIGAÇÕES TRIBUTÁRIAS LP	R\$ 5.197	R\$ 5.202	0,10%
OBRIGAÇÕES DIVERSAS LP	R\$ 128	R\$ 123	-3,91%
RECEITAS DIFERIDAS	R\$ -	R\$ -	0,00%
PATRIMÔNIO LÍQUIDO	R\$ 18.646	R\$ 18.647	0,01%
CAPITAL SOCIAL	R\$ 53.436	R\$ 53.436	0,00%
AJUSTE AVALIAÇÃO PATRIMONIAL	R\$ 7.461	R\$ 7.449	-0,16%
LUCROS E PREJUÍZOS ACUMULADOS	R\$ (42.251)	R\$ (42.238)	-0,03%

Balanco Patrimonial: é um documento contábil que apresenta a situação financeira de uma empresa em um determinado período. Ele é composto por dois lados: o ativo, que lista os bens e direitos da empresa, e o passivo, que enumera as obrigações e o patrimônio líquido. A equação fundamental do balanço patrimonial é: Ativo = Passivo + Patrimônio Líquido. Essa demonstração fornece uma visão geral dos recursos e das fontes de financiamento da empresa, sendo uma ferramenta essencial para análise financeira e tomada de decisões.

A.H.: A análise horizontal é uma técnica de avaliação financeira que compara dados contábeis ao longo de períodos consecutivos para identificar e analisar as mudanças percentuais. Ela é utilizada para examinar a evolução das contas e itens em demonstrações financeiras, como o balanço patrimonial e a demonstração do resultado, ao longo de vários períodos de tempo. A análise horizontal ajuda a destacar tendências, variações e padrões ao longo do tempo, permitindo que gestores, investidores e analistas compreendam melhor o desempenho e a evolução financeira de uma empresa.

■ As notas destacadas na demonstração financeira está refletida diretamente nos comentários deste relatório.

***R\$ em milhares de reais.**



Demonstração do Resultado – SP Amazonia

DEMONSTRAÇÃO DO RESULTADO DO EXERCÍCIO	MAI/24	JUN/24	A.H.
RECEITA BRUTA	R\$ -	R\$ -	0,00%
(-) DEDUÇÕES DA RECEITA BRUTA	R\$ -	R\$ -	0,00%
RECEITA LÍQUIDA	R\$ -	R\$ -	0,00%
(-) CPV	R\$ -	R\$ -	0,00%
RESULTADO BRUTO	R\$ -	R\$ -	0,00%
(+/-) RECEITAS(DESPEAS) OPERACIONAIS	R\$ (27)	R\$ (4)	-85,19%
DESPEAS VARIÁVEIS	R\$ -	R\$ -	0,00%
DESPEAS SEMIVARIÁVEIS	R\$ -	R\$ -	0,00%
DESPEAS ESTRUTURAIS	R\$ (246)	R\$ (212)	-13,82%
OUTRAS RECEITAS E DESPEAS	R\$ 219	R\$ 208	-5,02%
RESULTADO OPERACIONAL (EBIT) 4	R\$ (27)	R\$ (4)	-85,19%
RESULTADO FINANCEIRO	R\$ (4)	R\$ (3)	-25,00%
DESPEAS/ RECEITAS FINANCEIRAS	R\$ (4)	R\$ (3)	-25,00%
OUTROS RESULTADOS NÃO OPERACIONAIS	R\$ -	R\$ -	0,00%
RESULTADO NÃO OPERACIONAL	R\$ -	R\$ -	0,00%
RESULTADO ANTES DOS IMPOSTOS	R\$ (31)	R\$ (7)	-77,42%
IMPOSTO DE RENDA E CONTRIBUIÇÃO SOCIAL	R\$ 11	R\$ 2	-81,02%
CSLL/IR	R\$ 11	R\$ 2	-81,02%
RESULTADO LÍQUIDO DO PERÍODO	R\$ (20)	R\$ (5)	-75,56%

EBITDA	MAI/24	JUN/24
EBIT	R\$ (27)	R\$ (4)
DEPRECIACÃO	R\$ (55)	R\$ (53)
EBITDA	R\$ 28	R\$ 49

MARGENS	MAI/24	JUN/24
BRUTA	*	*
EBIT	*	*
EBITDA	*	*
LÍQUIDA	*	*

* As margens não foram apresentadas pela ausência de Receita Líquida no período.

Margem Bruta: é a diferença entre as receitas de vendas e o custo dos produtos vendidos (CPV), expressa como uma porcentagem. Essa margem indica a rentabilidade da produção ou comercialização de bens.

Margem EBIT: é a relação entre o lucro antes de juros e impostos e as receitas totais da empresa. Ela representa a capacidade operacional da empresa de gerar lucro, desconsiderando despesas financeiras e impostos.

Margem EBITDA: é a relação entre o EBITDA e as receitas totais. Ela avalia a eficiência operacional da empresa, excluindo efeitos de depreciação e amortização, oferecendo uma visão do desempenho operacional puro.

Margem Líquida: é a relação entre o lucro líquido e as receitas totais, expressa como uma porcentagem. Essa margem reflete a eficiência global da empresa, considerando todas as despesas, incluindo financeiras e impostos. É uma medida crucial da rentabilidade final do negócio.

***R\$ em milhares de reais.**

Demonstração do Resultado: é um relatório financeiro que apresenta o desempenho operacional de uma empresa durante um período específico. Ele detalha as receitas, custos e despesas, resultando no lucro ou prejuízo líquido. A estrutura típica inclui receitas totais, custo dos produtos ou serviços vendidos, margem bruta, despesas operacionais, impostos e, por fim, o lucro líquido. Essa demonstração fornece *insights* cruciais sobre a eficiência e a rentabilidade do negócio, auxiliando na avaliação do desempenho financeiro. **A.H.:** A análise horizontal é uma técnica de avaliação financeira que compara dados contábeis ao longo de períodos consecutivos para identificar e analisar as mudanças percentuais. Ela é utilizada para examinar a evolução das contas e itens em demonstrações financeiras, como o balanço patrimonial e a demonstração do resultado, ao longo de vários períodos de tempo. A análise horizontal ajuda a destacar tendências, variações e padrões ao longo do tempo, permitindo que gestores, investidores e analistas compreendam melhor o desempenho e a evolução financeira de uma empresa.



Fluxo de Caixa – SP Amazonia

FLUXO DE CAIXA - MÉTODO INDIRETO	MAI/24	JUN/24	A.H.
FLUXO DE CAIXA - OPERACIONAL			
Lucro (Prejuízo) Líquido	R\$ (21)	R\$ (5)	-76,19%
(+) Depreciação e Amortização	R\$ 55	R\$ 52	-5,45%
(-) Lucro na Venda de Imobilizado	R\$ -	R\$ -	0,00%
(+) Resultado da Equivalência Patrimonial	R\$ -	R\$ -	0,00%
Aumento/Redução em Duplicatas a Receber	R\$ 241	R\$ 15	-93,78%
Aumento/Redução de Impostos a Recuperar	R\$ (11)	R\$ (3)	-72,73%
Aumento/Redução em Estoques	R\$ -	R\$ -	0,00%
Aumento/Redução das despesas Pagas Antecipadamente	R\$ -	R\$ -	0,00%
Aumento/Redução em Outros Créditos	R\$ -	R\$ (1)	-100,00%
Aumento/Redução em Fornecedores	R\$ (249)	R\$ (41)	-83,53%
Aumento/Redução de Débitos a Pagar Pessoas Ligadas	R\$ -	R\$ -	0,00%
Aumento/Redução Obrigações Trabalhistas e Previdenciárias	R\$ 8	R\$ 8	0,00%
Aumento/Redução em Obrigações Tributárias	R\$ (12)	R\$ (14)	16,67%
Aumento/Redução Obrigações Diversas	R\$ (18)	R\$ (17)	-5,56%
Aumento/Redução em Outras Contas a Pagar	R\$ -	R\$ -	0,00%
Aumento/Redução em Provisão para Contingências Fiscais	R\$ -	R\$ -	0,00%
Redução IRPJ e CSLL sobre Reserva de Reavaliação	R\$ -	R\$ -	0,00%
Realização Reservas de Reavaliação	R\$ (12)	R\$ (12)	0,00%
Ajuste Lucro (Prejuízo) Exercícios Anteriores	R\$ 20	R\$ 18	-10,00%
CAIXA LÍQUIDO ATIVIDADES OPERACIONAIS	R\$ 1	R\$ -	-100,00%
FLUXO DE CAIXA - INVESTIMENTOS			
Recebimento pela Venda de Imobilizado	R\$ -	R\$ -	0,00%
Pagamentos pela Compra de Imobilizado	R\$ -	R\$ -	0,00%
Recebimento pela Venda de Investimentos	R\$ -	R\$ -	0,00%
Pagamentos pela Compra de Investimentos	R\$ (1)	R\$ -	100,00%
Realização Reservas de Reavaliação	R\$ -	R\$ -	0,00%
Redução de IRPJ e CSLL sobre Reserva de Reavaliação	R\$ -	R\$ -	0,00%
CAIXA LÍQUIDO NA ATIVIDADE DE INVESTIMENTO	R\$ (1)	R\$ -	100,00%
FLUXO DE CAIXA - FINANCIAMENTO			
Aumento/Redução de Capital	R\$ -	R\$ -	0,00%
Aumento/Redução Empréstimos a Curto Prazo	R\$ -	R\$ 109	100,00%
Aumento/Redução Empréstimos a Longo Prazo	R\$ -	R\$ -	0,00%
Distribuição de Dividendos	R\$ -	R\$ -	0,00%
CAIXA LÍQUIDO NA ATIVIDADE DE FINANCIAMENTO	R\$ -	R\$ 109	100,00%
DEMONSTRAÇÃO VARIAÇÃO DO CAIXA E EQUIVALENTES			
Saldo Inicial de Caixa e Equivalentes de Caixa	R\$ 1	R\$ 1	0,00%
Saldo final de Caixa e Equivalentes de Caixa	R\$ 1	R\$ 110	10900,00%
VARIAÇÃO DO CAIXA E EQUIVALENTES DE CAIXA	R\$ -	R\$ 109	100%

Fluxo de caixa (Método Indireto): O método indireto de elaboração do fluxo de caixa, também conhecido como método das reconciliações, é uma abordagem para preparar o demonstrativo de fluxo de caixa. Nesse método, inicia-se com o lucro líquido do período e, em seguida, ajustam-se as partidas contábeis que não impactam diretamente o caixa, como depreciação, amortização, variações em contas de resultado e ativos e passivos não relacionados ao caixa.

O objetivo é converter o lucro líquido em fluxo de caixa operacional, considerando os ajustes necessários para reconciliar as mudanças nas contas contábeis que afetam o lucro líquido, mas não necessariamente refletem entradas ou saídas de caixa imediatas. Este método é uma alternativa ao método direto, que lista detalhadamente todas as entradas e saídas de caixa operacionais. Ambos os métodos devem chegar ao mesmo resultado final de fluxo de caixa líquido das atividades operacionais.

A.H.: A análise horizontal é uma técnica de avaliação financeira que compara dados contábeis ao longo de períodos consecutivos para identificar e analisar as mudanças percentuais. Ela é utilizada para examinar a evolução das contas e itens em demonstrações financeiras, como o balanço patrimonial e a demonstração do resultado, ao longo de vários períodos de tempo. A análise horizontal ajuda a destacar tendências, variações e padrões ao longo do tempo, permitindo que gestores, investidores e analistas compreendam melhor o desempenho e a evolução financeira de uma empresa.

**R\$ em milhares de reais.*



Comentários – Atividades Industriais

Os Comentários buscam detalhar as mudanças de maior relevância da operação do período em análise.

- 1 ADM Trans:** A análise dos dados financeiros referentes aos meses de maio e junho de 2024 revela algumas variações importantes que merecem destaque. No **Balanco Patrimonial**, observou-se um aumento no **Ativo Total**, impulsionado principalmente pelo crescimento nas rubricas de **Clientes e Tributos a Recuperar**, enquanto o **Passivo Circulante** cresceu devido ao aumento nas **Obrigações Trabalhistas e Previdenciárias**, além de uma elevação nos **Fornecedores**. Na **Demonstração de Resultados**, houve um aumento na **Receita Líquida** de 8,89%, porém, as **Despesas Operacionais** também cresceram, com destaque para o aumento de 14,38% nas **Despesas variáveis** o que resultou em um agravamento do **Prejuízo Líquido** em 44,92%. Por fim, o **Fluxo de Caixa** apresentou uma melhora nas atividades operacionais, que aumentaram de 5 mil para 114 mil devido à diminuição nas **Duplicatas a Receber** e ao aumento das **Obrigações Trabalhistas**, embora o saldo final de caixa tenha caído 42,86% devido à redução nos fluxos de financiamento e investimento.
- 2 Cobragem:** No período em análise ocorreu uma queda no **Ativo Circulante** (-14,25%) e no **Passivo Circulante** (-10,33%), com destaque para a redução acentuada nos **Estoques** (-22,49%). A **Receita Líquida** e o **Resultado Bruto** também caíram (-13,46% e -33,70%, respectivamente), impactando o **Resultado Operacional (EBIT)**, que despencou 92,06%, revertendo o **Lucro** de maio em **Prejuízo**. Apesar disso, o **Fluxo de Caixa Operacional** apresentou recuperação, de um déficit em maio para um saldo positivo em junho, principalmente devido à gestão de duplicatas e estoques. Contudo, o saldo final de caixa apresentou redução, motivado pelo valor de **Empréstimos a Curto Prazo**.

■ As notas destacadas no comentário está refletida diretamente nas informações financeiras deste relatório.



Comentários – Atividades Industriais

Os Comentários buscam detalhar as mudanças de maior relevância da operação do período em análise.

- 3 **SP Agro:** Entre maio e junho, a empresa enfrentou uma queda no saldo de **Caixa e Equivalentes** (-85,71%), apesar de um aumento na **Receita Líquida** (+480,00%). No entanto, o crescimento substancial das **Despesas Operacionais** (+102,75%), especialmente das **Despesas Variáveis** (+496,67%), impactou negativamente o **Resultado Operacional**. O **Fluxo de Caixa Operacional** caiu (-44,74%), evidenciando um desafio na geração de caixa.
- 4 **SP Amazonia:** Os dados revelam uma modesta variação patrimonial entre maio e junho de 2024 com aumentos pontuais no **Ativo Circulante**, impulsionados principalmente pelo crescimento no **Caixa e Equivalentes**. Além disso, o **Passivo Circulante** também registrou um aumento, destacando a elevação nos **Empréstimos de Curto Prazo** (100,00%), indicando uma necessidade de financiamento de curto prazo. Analisando a **Demonstração do Resultado**, observa-se poucas alterações de valores no comparativo dos meses.

■ As notas destacadas no comentário está refletida diretamente nas informações financeiras deste relatório.





INFORMAÇÕES FINANCEIRAS – CONDOMÍNIOS RURAIS

COMPETÊNCIA: MAIO E JUNHO DE 2024



Balanço Patrimonial - Itacir

ATIVO	MAI/24	JUN/24	A.H.
	R\$ 39.580	R\$ 37.589	
CIRCULANTE	R\$ 13.516	R\$ 11.068	-18,11%
CAIXA E EQUIVALENTES 5	R\$ 322	R\$ 204	-36,65%
CLIENTES	R\$ 6.751	R\$ 7.958	17,88%
CREDITOS DIVERSOS	R\$ -	R\$ 9	100,00%
TRIBUTOS A RECUPERAR	R\$ -	R\$ -	0,00%
ESTOQUES 5	R\$ 6.443	R\$ 2.897	-55,04%
DESPESAS ANTECIPADAS	R\$ -	R\$ -	0,00%
NÃO CIRCULANTE	R\$ 26.064	R\$ 26.521	1,75%
REALIZÁVEL A LONGO PRAZO	R\$ 26.064	R\$ 26.521	1,75%
INVESTIMENTOS	R\$ -	R\$ -	0,00%
IMOBILIZADO	R\$ -	R\$ -	0,00%
INTANGÍVEL	R\$ -	R\$ -	0,00%

PASSIVO	MAI/24	JUN/24	A.H.
	R\$ 39.580	R\$ 37.589	
CIRCULANTE	R\$ 16.878	R\$ 13.528	-19,85%
EMPRÉSTIMOS E FINANCIAMENTOS	R\$ 2.208	R\$ 2.224	0,72%
FORNECEDORES	R\$ 13.873	R\$ 10.101	-27,19%
OBRIGAÇÕES TRABALHISTAS E PREVIDENCIÁRIAS	R\$ 378	R\$ 422	11,64%
OBRIGAÇÕES TRIBUTÁRIAS 5	R\$ 289	R\$ 781	170,24%
OBRIGAÇÕES DIVERSAS 5	R\$ 130	R\$ -	-100,00%
-			
NÃO CIRCULANTE	R\$ 21.944	R\$ 21.992	0,22%
FORNECEDORES LP	R\$ 21.944	R\$ 21.992	0,22%
OBRIGAÇÕES TRIBUTARIAS	R\$ -	R\$ -	0,00%
OBRIGAÇÕES DIVERSAS LP	R\$ -	R\$ -	0,00%
RECEITAS DIFERIDAS	R\$ -	R\$ -	0,00%
PATRIMÔNIO LÍQUIDO	R\$ 758	R\$ 2.069	172,96%
CAPITAL SOCIAL	R\$ -	R\$ -	0,00%
AJUSTES DE AVIAÇÃO PATRIMONIAL	R\$ -	R\$ -	0,00%
LUCROS(PREJUÍZOS) ACUMULADOS	R\$ 758	R\$ 2.069	172,96%

Balanço Patrimonial: é um documento contábil que apresenta a situação financeira de uma empresa em um determinado período. Ele é composto por dois lados: o ativo, que lista os bens e direitos da empresa, e o passivo, que enumera as obrigações e o patrimônio líquido. A equação fundamental do balanço patrimonial é: Ativo = Passivo + Patrimônio Líquido. Essa demonstração fornece uma visão geral dos recursos e das fontes de financiamento da empresa, sendo uma ferramenta essencial para análise financeira e tomada de decisões.

A.H.: A análise horizontal é uma técnica de avaliação financeira que compara dados contábeis ao longo de períodos consecutivos para identificar e analisar as mudanças percentuais. Ela é utilizada para examinar a evolução das contas e itens em demonstrações financeiras, como o balanço patrimonial e a demonstração do resultado, ao longo de vários períodos de tempo. A análise horizontal ajuda a destacar tendências, variações e padrões ao longo do tempo, permitindo que gestores, investidores e analistas compreendam melhor o desempenho e a evolução financeira de uma empresa.

***R\$ em milhares de reais.**



Demonstração do Resultado – Itacir

DEMONSTRAÇÃO DO RESULTADO DO EXERCÍCIO	MAI/24	JUN/24	A.H.
RECEITA BRUTA	R\$ 8.886	R\$ 6.934	-21,97%
(-) DEDUÇÕES DA RECEITA BRUTA	R\$ (18)	R\$ (11)	-38,89%
RECEITA LÍQUIDA 5	R\$ 8.868	R\$ 6.923	-21,93%
(-) CPV	R\$ (5.293)	R\$ (4.169)	-21,24%
RESULTADO BRUTO	R\$ 3.575	R\$ 2.754	-22,97%
(+/-) RECEITAS(DESPEAS) OPERACIONAIS	R\$ (1.037)	R\$ (1.192)	14,95%
DESPEAS VARIÁVEIS	R\$ (516)	R\$ (377)	-26,94%
DESPEAS SEMIVARIÁVEIS	R\$ (2)	R\$ (2)	0,00%
DESPEAS ESTRUTURAIS	R\$ (519)	R\$ (813)	56,65%
OUTRAS RECEITAS E DESPEAS	R\$ -	R\$ -	0,00%
RESULTADO OPERACIONAL (EBIT) 5	R\$ 2.538	R\$ 1.562	-38,46%
RESULTADO FINANCEIRO	R\$ (18)	R\$ 154	-
DESPEAS/RECEITAS FINANCEIRAS	R\$ (18)	R\$ 154	-
RESULTADO NÃO OPERACIONAL	R\$ -	R\$ 80	100,00%
RECEITA NÃO OPERACIONAL	R\$ -	R\$ 80	100,00%
RESULTADO ANTES DOS IMPOSTOS	R\$ 2.520	R\$ 1.796	-28,73%
IMPOSTO DE RENDA E CONTRIBUIÇÃO SOCIAL	R\$ (680)	R\$ (485)	-28,72%
CSLL/IR	R\$ (680)	R\$ (485)	-28,72%
RESULTADO LÍQUIDO DO PERÍODO 5	R\$ 1.840	R\$ 1.311	-28,73%

EBITDA	MAI/24	JUN/24
EBIT	R\$ 2.538	R\$ 1.562
DEPRECIÇÃO	R\$ -	R\$ -
EBITDA	R\$ 2.538	R\$ 1.562

MARGENS	MAI/24	JUN/24
MARGEM BRUTA	40,31%	39,78%
MARGEM EBIT	28,62%	22,56%
MARGEM EBITDA	28,62%	22,56%
MARGEM LÍQUIDA	28,42%	25,94%

Margem Bruta: é a diferença entre as receitas de vendas e o custo dos produtos vendidos (CPV), expressa como uma porcentagem. Essa margem indica a rentabilidade da produção ou comercialização de bens.

Margem EBIT: é a relação entre o lucro antes de juros e impostos e as receitas totais da empresa. Ela representa a capacidade operacional da empresa de gerar lucro, desconsiderando despesas financeiras e impostos.

Margem EBITDA: é a relação entre o EBITDA e as receitas totais. Ela avalia a eficiência operacional da empresa, excluindo efeitos de depreciação e amortização, oferecendo uma visão do desempenho operacional puro.

Margem Líquida: é a relação entre o lucro líquido e as receitas totais, expressa como uma porcentagem. Essa margem reflete a eficiência global da empresa, considerando todas as despesas, incluindo financeiras e impostos. É uma medida crucial da rentabilidade final do negócio.

***R\$ em milhares de reais.**

Demonstração do Resultado: é um relatório financeiro que apresenta o desempenho operacional de uma empresa durante um período específico. Ele detalha as receitas, custos e despesas, resultando no lucro ou prejuízo líquido. A estrutura típica inclui receitas totais, custo dos produtos ou serviços vendidos, margem bruta, despesas operacionais, impostos e, por fim, o lucro líquido. Essa demonstração fornece *insights* cruciais sobre a eficiência e a rentabilidade do negócio, auxiliando na avaliação do desempenho financeiro. **A.H.:** A análise horizontal é uma técnica de avaliação financeira que compara dados contábeis ao longo de períodos consecutivos para identificar e analisar as mudanças percentuais. Ela é utilizada para examinar a evolução das contas e itens em demonstrações financeiras, como o balanço patrimonial e a demonstração do resultado, ao longo de vários períodos de tempo. A análise horizontal ajuda a destacar tendências, variações e padrões ao longo do tempo, permitindo que gestores, investidores e analistas compreendam melhor o desempenho e a evolução financeira de uma empresa.



Fluxo de Caixa – Itacir

FLUXO DE CAIXA - MÉTODO INDIRETO	MAI/24	JUN/24	A.H.
FLUXO DE CAIXA - OPERACIONAL			
Lucro (Prejuízo) Líquido	R\$ 1.840	R\$ 1.311	-28,75%
(+) Depreciação e Amortização	R\$ -	R\$ -	0,00%
(-) Lucro na Venda de Imobilizado	R\$ -	R\$ -	0,00%
(+) Resultado da Equivalência Patrimonial	R\$ -	R\$ -	0,00%
Aumento/Redução em Duplicatas a Receber	R\$ (6.754)	R\$ (1.664)	-75,36%
Aumento/Redução de Impostos a Recuperar	R\$ 400	R\$ -	-100,00%
Aumento/Redução em Estoques	R\$ 1.073	R\$ 3.546	230,48%
Aumento/Redução das despesas Pagas Antecipadamente	R\$ -	R\$ -	0,00%
Aumento/Redução em Outros Créditos	R\$ 9	R\$ (9)	-
Aumento/Redução em Fornecedores	R\$ 4.041	R\$ (3.724)	-
Aumento/Redução de Débitos a Pagar Pessoas Ligadas	R\$ -	R\$ -	0,00%
Aumento/Redução Obrigações Trabalhistas e Previdenciárias	R\$ 10	R\$ 44	340,00%
Aumento/Redução em Obrigações Tributárias	R\$ 280	R\$ 492	75,71%
Aumento/Redução Obrigações Diversas	R\$ 12	R\$ (130)	-
Aumento/Redução em Outras Contas a Pagar	R\$ -	R\$ -	0,00%
Aumento/Redução em Provisão para Contingências Fiscais	R\$ -	R\$ -	0,00%
Redução IRPJ e CSLL sobre Reserva de Reavaliação	R\$ -	R\$ -	0,00%
Realização Reservas de Reavaliação	R\$ -	R\$ -	0,00%
Ajuste Lucro (Prejuízo) Exercícios Anteriores	R\$ -	R\$ -	0,00%
CAIXA LÍQUIDO ATIVIDADES OPERACIONAIS 5	R\$ 911	R\$ (134)	-
FLUXO DE CAIXA - INVESTIMENTOS			
Recebimento pela Venda de Imobilizado	R\$ -	R\$ -	0,00%
Pagamentos pela Compra de Imobilizado	R\$ -	R\$ -	0,00%
Recebimento pela Venda de Investimentos	R\$ -	R\$ -	0,00%
Pagamentos pela Compra de Investimentos	R\$ -	R\$ -	0,00%
Realização Reservas de Reavaliação	R\$ -	R\$ -	0,00%
Redução de IRPJ e CSLL sobre Reserva de Reavaliação	R\$ -	R\$ -	0,00%
CAIXA LÍQUIDO NA ATIVIDADE DE INVESTIMENTO	R\$ -	R\$ -	0,00%
FLUXO DE CAIXA - FINANCIAMENTO			
Aumento/Redução de Capital	R\$ -	R\$ -	0,00%
Aumento/Redução Empréstimos a Curto Prazo	R\$ (637)	R\$ 16	-
Aumento/Redução Empréstimos a Longo Prazo	R\$ -	R\$ -	0,00%
Distribuição de Dividendos	R\$ -	R\$ -	0,00%
CAIXA LÍQUIDO NA ATIVIDADE DE FINANCIAMENTO	R\$ (637)	R\$ 16	-
DEMONSTRAÇÃO VARIAÇÃO DO CAIXA E EQUIVALENTES			
Saldo Inicial de Caixa e Equivalentes de Caixa	R\$ 48	R\$ 322	570,83%
Saldo final de Caixa e Equivalentes de Caixa	R\$ 322	R\$ 204	-36,65%
VARIAÇÃO DO CAIXA E EQUIVALENTES DE CAIXA	R\$ 274	R\$ (118)	-

Fluxo de caixa (Método Indireto): O método indireto de elaboração do fluxo de caixa, também conhecido como método das reconciliações, é uma abordagem para preparar o demonstrativo de fluxo de caixa. Nesse método, inicia-se com o lucro líquido do período e, em seguida, ajustam-se as partidas contábeis que não impactam diretamente o caixa, como depreciação, amortização, variações em contas de resultado e ativos e passivos não relacionados ao caixa.

O objetivo é converter o lucro líquido em fluxo de caixa operacional, considerando os ajustes necessários para reconciliar as mudanças nas contas contábeis que afetam o lucro líquido, mas não necessariamente refletem entradas ou saídas de caixa imediatas. Este método é uma alternativa ao método direto, que lista detalhadamente todas as entradas e saídas de caixa operacionais. Ambos os métodos devem chegar ao mesmo resultado final de fluxo de caixa líquido das atividades operacionais.

A.H.: A análise horizontal é uma técnica de avaliação financeira que compara dados contábeis ao longo de períodos consecutivos para identificar e analisar as mudanças percentuais. Ela é utilizada para examinar a evolução das contas e itens em demonstrações financeiras, como o balanço patrimonial e a demonstração do resultado, ao longo de vários períodos de tempo. A análise horizontal ajuda a destacar tendências, variações e padrões ao longo do tempo, permitindo que gestores, investidores e analistas compreendam melhor o desempenho e a evolução financeira de uma empresa.

***R\$ em milhares de reais.**



Balanco Patrimonial – Levino José - Filhos

ATIVO	MAI/24	JUN/24	A.H.
	R\$ 91.804	R\$ 90.523	
CIRCULANTE	R\$ 37.172	R\$ 36.598	-1,54%
CAIXA E EQUIVALENTES	R\$ -	R\$ -	0,00%
CLIENTES 6	R\$ 3.379	R\$ 4.506	33,35%
CREDITOS DIVERSOS	R\$ 2	R\$ 8	300,00%
ESTOQUES 6	R\$ 33.791	R\$ 32.084	-5,05%
TRIBUTOS A RECUPERAR	R\$ -	R\$ -	0,00%
DESPESAS ANTECIPADAS	R\$ -	R\$ -	0,00%
NÃO CIRCULANTE	R\$ 54.632	R\$ 53.925	-1,29%
REALIZÁVEL A LONGO PRAZO	R\$ 53.567	R\$ 52.808	-1,42%
INVESTIMENTOS	R\$ 1	R\$ 1	0,00%
IMOBILIZADO	R\$ 1.064	R\$ 1.116	4,89%
INTANGÍVEL	R\$ -	R\$ -	0,00%

PASSIVO	MAI/24	JUN/24	A.H.
	R\$ 91.804	R\$ 90.523	
CIRCULANTE	R\$ 42.519	R\$ 44.537	4,75%
EMPRÉSTIMOS E FINANCIAMENTOS 6	R\$ 118	R\$ 160	35,59%
FORNECEDORES 6	R\$ 36.323	R\$ 39.032	7,46%
OBRIGAÇÕES TRABALHISTAS E PREVIDENCIÁRIAS	R\$ 797	R\$ 795	-0,25%
OBRIGAÇÕES TRIBUTÁRIAS	R\$ 2.544	R\$ 1.713	-32,67%
OBRIGAÇÕES DIVERSAS	R\$ 2.737	R\$ 2.837	3,65%
-			
NÃO CIRCULANTE	R\$ 42.487	R\$ 41.396	-2,57%
FORNECEDORES LP	R\$ 42.487	R\$ 41.396	-2,57%
OBRIGAÇÕES TRIBUTÁRIAS LP	R\$ -	R\$ -	0,00%
OBRIGAÇÕES DIVERSAS LP	R\$ -	R\$ -	0,00%
RECEITAS DIFERIDAS	R\$ -	R\$ -	0,00%
-			
PATRIMÔNIO LÍQUIDO	R\$ 6.798	R\$ 4.590	-32,48%
CAPITAL SOCIAL	R\$ -	R\$ -	0,00%
AJUSTES DE AVALIAÇÃO PATRIMONIAL	R\$ -	R\$ -	0,00%
LUCROS(PREJUÍZOS) ACUMULADOS	R\$ 6.798	R\$ 4.590	-32,48%

Balanco Patrimonial: é um documento contábil que apresenta a situação financeira de uma empresa em um determinado período. Ele é composto por dois lados: o ativo, que lista os bens e direitos da empresa, e o passivo, que enumera as obrigações e o patrimônio líquido. A equação fundamental do balanço patrimonial é: Ativo = Passivo + Patrimônio Líquido. Essa demonstração fornece uma visão geral dos recursos e das fontes de financiamento da empresa, sendo uma ferramenta essencial para análise financeira e tomada de decisões.

A.H.: A análise horizontal é uma técnica de avaliação financeira que compara dados contábeis ao longo de períodos consecutivos para identificar e analisar as mudanças percentuais. Ela é utilizada para examinar a evolução das contas e itens em demonstrações financeiras, como o balanço patrimonial e a demonstração do resultado, ao longo de vários períodos de tempo. A análise horizontal ajuda a destacar tendências, variações e padrões ao longo do tempo, permitindo que gestores, investidores e analistas compreendam melhor o desempenho e a evolução financeira de uma empresa.

**R\$ em milhares de reais.*



Demonstração do Resultado – Levino José - Filhos

DEMONSTRAÇÃO DO RESULTADO DO EXERCÍCIO	MAI/24	JUN/24	A.H.
RECEITA BRUTA	R\$ 9.885	R\$ 2.166	-78,09%
(-) DEDUÇÕES DA RECEITA BRUTA	R\$ (12)	R\$ (50)	316,67%
RECEITA LÍQUIDA	R\$ 9.873	R\$ 2.116	-78,57%
(-) CPV	R\$ (5.505)	R\$ (2.617)	-52,46%
RESULTADO BRUTO	R\$ 4.368	R\$ (501)	-
(+/-) RECEITAS(DESPEAS) OPERACIONAIS	R\$ (1.445)	R\$ (2.641)	82,77%
DESPEAS VARIÁVEIS	R\$ (494)	R\$ (798)	61,54%
DESPEAS SEMIVARIÁVEIS	R\$ (206)	R\$ (33)	-83,98%
DESPEAS ESTRUTURAIS	R\$ (745)	R\$ (1.810)	142,95%
OUTRAS RECEITAS E DESPEAS	R\$ -	R\$ -	0,00%
RESULTADO OPERACIONAL (EBIT)	R\$ 2.923	R\$ (3.142)	-
RESULTADO FINANCEIRO	R\$ (11)	R\$ 118	-
DESPEAS/RECEITAS FINANCEIRAS	R\$ (11)	R\$ 118	-
OUTROS RESULTADOS NÃO OPERACIONAIS	R\$ 512	R\$ -	-100,00%
RESULTADO NÃO OPERACIONAL	R\$ 512	R\$ -	-100,00%
RESULTADO ANTES DOS IMPOSTOS	R\$ 3.424	R\$ (3.024)	-
IMPOSTO DE RENDA E CONTRIBUIÇÃO SOCIAL	R\$ (924)	R\$ 816	-
CSLL/IR	R\$ (924)	R\$ 816	-
RESULTADO LÍQUIDO DO PERÍODO	R\$ 2.500	R\$ (2.208)	-

EBITDA	MAI/24	JUN/24
EBIT	R\$ 2.923	R\$ (3.142)
DEPRECIÇÃO	R\$ -	R\$ (1.122)
EBITDA	R\$ 2.923	R\$ (2.020)

MARGENS	MAI/24	JUN/24
MARGEM BRUTA	44,24%	-23,68%
MARGEM EBIT	29,61%	-148,49%
MARGEM EBITDA	29,61%	-148,49%
MARGEM LÍQUIDA	34,68%	-142,91%

Margem Bruta: é a diferença entre as receitas de vendas e o custo dos produtos vendidos (CPV), expressa como uma porcentagem. Essa margem indica a rentabilidade da produção ou comercialização de bens.

Margem EBIT: é a relação entre o lucro antes de juros e impostos e as receitas totais da empresa. Ela representa a capacidade operacional da empresa de gerar lucro, desconsiderando despesas financeiras e impostos.

Margem EBITDA: é a relação entre o EBITDA e as receitas totais. Ela avalia a eficiência operacional da empresa, excluindo efeitos de depreciação e amortização, oferecendo uma visão do desempenho operacional puro.

Margem Líquida: é a relação entre o lucro líquido e as receitas totais, expressa como uma porcentagem. Essa margem reflete a eficiência global da empresa, considerando todas as despesas, incluindo financeiras e impostos. É uma medida crucial da rentabilidade final do negócio.

***R\$ em milhares de reais.**

Demonstração do Resultado: é um relatório financeiro que apresenta o desempenho operacional de uma empresa durante um período específico. Ele detalha as receitas, custos e despesas, resultando no lucro ou prejuízo líquido. A estrutura típica inclui receitas totais, custo dos produtos ou serviços vendidos, margem bruta, despesas operacionais, impostos e, por fim, o lucro líquido. Essa demonstração fornece *insights* cruciais sobre a eficiência e a rentabilidade do negócio, auxiliando na avaliação do desempenho financeiro. **A.H.:** A análise horizontal é uma técnica de avaliação financeira que compara dados contábeis ao longo de períodos consecutivos para identificar e analisar as mudanças percentuais. Ela é utilizada para examinar a evolução das contas e itens em demonstrações financeiras, como o balanço patrimonial e a demonstração do resultado, ao longo de vários períodos de tempo. A análise horizontal ajuda a destacar tendências, variações e padrões ao longo do tempo, permitindo que gestores, investidores e analistas compreendam melhor o desempenho e a evolução financeira de uma empresa.

■ As notas destacadas na demonstração financeira está refletida diretamente nos comentários deste relatório.



Fluxo de Caixa – Levino José - Filhos

FLUXO DE CAIXA - MÉTODO INDIRETO	MAI/24	JUN/24	A.H.
FLUXO DE CAIXA - OPERACIONAL			
Lucro (Prejuízo) Líquido	R\$ 2.500	R\$ (2.208)	-
(+) Depreciação e Amortização	R\$ -	R\$ 1.122	100,00%
(-) Lucro na Venda de Imobilizado	R\$ -	R\$ -	0,00%
(+) Resultado da Equivalência Patrimonial	R\$ -	R\$ -	0,00%
Aumento/Redução em Duplicatas a Receber	R\$ (6.657)	R\$ (368)	-94,47%
Aumento/Redução de Impostos a Recuperar	R\$ -	R\$ -	0,00%
Aumento/Redução em Estoques	R\$ 3.104	R\$ 1.707	-45,01%
Aumento/Redução das despesas Pagas Antecipadamente	R\$ -	R\$ -	0,00%
Aumento/Redução em Outros Créditos	R\$ -	R\$ (6)	-100,00%
Aumento/Redução em Fomecedores	R\$ 1.548	R\$ 1.618	4,52%
Aumento/Redução de Débitos a Pagar Pessoas Ligadas	R\$ -	R\$ -	0,00%
Aumento/Redução Obrigações Trabalhistas e Previdenciárias	R\$ (93)	R\$ (2)	-97,85%
Aumento/Redução em Obrigações Tributárias	R\$ 923	R\$ (831)	-
Aumento/Redução Obrigações Diversas	R\$ (1.202)	R\$ 100	-
Aumento/Redução em Outras Contas a Pagar	R\$ -	R\$ -	0,00%
Aumento/Redução em Provisão para Contingências Fiscais	R\$ -	R\$ -	0,00%
Redução IRPJ e CSLL sobre Reserva de Reavaliação	R\$ -	R\$ -	0,00%
Realização Reservas de Reavaliação	R\$ -	R\$ -	0,00%
Ajuste Lucro (Prejuízo) Exercícios Anteriores	R\$ -	R\$ -	0,00%
CAIXA LÍQUIDO ATIVIDADES OPERACIONAIS	R\$ 123	R\$ 1.132	820,33%
FLUXO DE CAIXA - INVESTIMENTOS			
Recebimento pela Venda de Imobilizado	R\$ -	R\$ -	0,00%
Pagamentos pela Compra de Imobilizado	R\$ (51)	R\$ (1.174)	2201,96%
Recebimento pela Venda de Investimentos	R\$ -	R\$ -	0,00%
Pagamentos pela Compra de Investimentos	R\$ -	R\$ -	0,00%
Realização Reservas de Reavaliação	R\$ -	R\$ -	0,00%
Redução de IRPJ e CSLL sobre Reserva de Reavaliação	R\$ -	R\$ -	0,00%
CAIXA LÍQUIDO NA ATIVIDADE DE INVESTIMENTO	R\$ (51)	R\$ (1.174)	2201,96%
FLUXO DE CAIXA - FINANCIAMENTO			
Aumento/Redução de Capital	R\$ -	R\$ -	0,00%
Aumento/Redução Empréstimos a Curto Prazo	R\$ (72)	R\$ 42	-
Aumento/Redução Empréstimos a Longo Prazo	R\$ -	R\$ -	0,00%
Distribuição de Dividendos	R\$ -	R\$ -	0,00%
CAIXA LÍQUIDO NA ATIVIDADE DE FINANCIAMENTO	R\$ (72)	R\$ 42	-
DEMONSTRAÇÃO VARIAÇÃO DO CAIXA E EQUIVALENTES			
Saldo Inicial de Caixa e Equivalentes de Caixa	R\$ -	R\$ -	0,00%
Saldo final de Caixa e Equivalentes de Caixa	R\$ -	R\$ -	0,00%
VARIAÇÃO DO CAIXA E EQUIVALENTES DE CAIXA	R\$ -	R\$ -	-

Fluxo de caixa (Método Indireto): O método indireto de elaboração do fluxo de caixa, também conhecido como método das reconciliações, é uma abordagem para preparar o demonstrativo de fluxo de caixa. Nesse método, inicia-se com o lucro líquido do período e, em seguida, ajustam-se as partidas contábeis que não impactam diretamente o caixa, como depreciação, amortização, variações em contas de resultado e ativos e passivos não relacionados ao caixa.

O objetivo é converter o lucro líquido em fluxo de caixa operacional, considerando os ajustes necessários para reconciliar as mudanças nas contas contábeis que afetam o lucro líquido, mas não necessariamente refletem entradas ou saídas de caixa imediatas. Este método é uma alternativa ao método direto, que lista detalhadamente todas as entradas e saídas de caixa operacionais. Ambos os métodos devem chegar ao mesmo resultado final de fluxo de caixa líquido das atividades operacionais.

A.H.: A análise horizontal é uma técnica de avaliação financeira que compara dados contábeis ao longo de períodos consecutivos para identificar e analisar as mudanças percentuais. Ela é utilizada para examinar a evolução das contas e itens em demonstrações financeiras, como o balanço patrimonial e a demonstração do resultado, ao longo de vários períodos de tempo. A análise horizontal ajuda a destacar tendências, variações e padrões ao longo do tempo, permitindo que gestores, investidores e analistas compreendam melhor o desempenho e a evolução financeira de uma empresa.

***R\$ em milhares de reais.**



Balanco Patrimonial – Levino José - Irmãos

ATIVO	MAI/24	JUN/24	A.H.	PASSIVO	MAI/24	JUN/24	A.H.
	R\$ 45.909	R\$ 42.081			R\$ 45.909	R\$ 42.081	
CIRCULANTE 7	R\$ 41.741	R\$ 37.350	-10,52%	CIRCULANTE	R\$ 17.654	R\$ 15.881	-10,04%
CAIXA E EQUIVALENTES DE CAIXA	R\$ -	R\$ 120	100,00%	EMPRÉSTIMOS E FINANCIAMENTOS	R\$ 92	R\$ 12	-86,96%
CLIENTES 7	R\$ 28.656	R\$ 26.632	-7,06%	FORNECEDORES 7	R\$ 10.088	R\$ 7.638	-24,29%
CRÉDITOS DIVERSOS	R\$ 13	R\$ 36	176,92%	OBRIGAÇÕES TRABALHISTAS E PREVIDENCIÁRIAS	R\$ 1.256	R\$ 1.247	-0,72%
TRIBUTOS A RECUPERAR	R\$ -	R\$ -	0,00%	OBRIGAÇÕES TRIBUTÁRIAS	R\$ 3.086	R\$ 2.272	-26,38%
ESTOQUES 7	R\$ 12.887	R\$ 10.562	-18,04%	OBRIGAÇÕES DIVERSAS 7	R\$ 3.132	R\$ 4.712	50,45%
DESPESAS ANTECIPADAS	R\$ 185	R\$ -	-100,00%	NÃO CIRCULANTE	R\$ 20.203	R\$ 20.198	-0,02%
NÃO CIRCULANTE	R\$ 4.168	R\$ 4.731	13,51%	FORNECEDORES.	R\$ 20.203	R\$ 20.198	-0,02%
REALIZÁVEL A LONGO PRAZO	R\$ 4.168	R\$ 4.251	1,99%	OBRIGAÇÕES TRIBUTÁRIAS LP	R\$ -	R\$ -	0,00%
INVESTIMENTOS	R\$ -	R\$ -	0,00%	OBRIGAÇÕES DIVERSAS LP	R\$ -	R\$ -	0,00%
IMOBILIZADO	R\$ -	R\$ 480	100,00%	RECEITAS DIFERIDAS	R\$ -	R\$ -	0,00%
INTANGÍVEL	R\$ -	R\$ -	0,00%	PATRIMÔNIO LÍQUIDO	R\$ 8.052	R\$ 6.002	-25,46%
				CAPITAL SOCIAL	R\$ -	R\$ -	0,00%
				AJUSTES DE AVALIAÇÃO PATRIMONIAL	R\$ -	R\$ -	0,00%
				LUCROS(PREJUÍZOS) ACUMULADOS	R\$ 8.052	R\$ 6.002	-25,46%

Balanco Patrimonial: é um documento contábil que apresenta a situação financeira de uma empresa em um determinado período. Ele é composto por dois lados: o ativo, que lista os bens e direitos da empresa, e o passivo, que enumera as obrigações e o patrimônio líquido. A equação fundamental do balanço patrimonial é: Ativo = Passivo + Patrimônio Líquido. Essa demonstração fornece uma visão geral dos recursos e das fontes de financiamento da empresa, sendo uma ferramenta essencial para análise financeira e tomada de decisões.

A.H.: A análise horizontal é uma técnica de avaliação financeira que compara dados contábeis ao longo de períodos consecutivos para identificar e analisar as mudanças percentuais. Ela é utilizada para examinar a evolução das contas e itens em demonstrações financeiras, como o balanço patrimonial e a demonstração do resultado, ao longo de vários períodos de tempo. A análise horizontal ajuda a destacar tendências, variações e padrões ao longo do tempo, permitindo que gestores, investidores e analistas compreendam melhor o desempenho e a evolução financeira de uma empresa.

**R\$ em milhares de reais.*



Demonstração do Resultado – Levino José - Irmãos

DEMONSTRAÇÃO DO RESULTADO DO EXERCÍCIO	MAI/24	JUN/24	A.H.
RECEITA BRUTA	R\$ 7.419	R\$ 5.711	-23,02%
(-) DEDUÇÕES DA RECEITA BRUTA	R\$ (496)	R\$ (2.114)	326,21%
RECEITA LÍQUIDA 7	R\$ 6.923	R\$ 3.597	-48,04%
(-) CPV	R\$ (4.158)	R\$ (2.245)	-46,01%
RESULTADO BRUTO	R\$ 2.765	R\$ 1.352	-51,10%
(+/-) RECEITAS(DESPEAS) OPERACIONAIS	R\$ (1.378)	R\$ (5.291)	283,96%
DESPEAS VARIÁVEIS	R\$ (233)	R\$ (443)	90,13%
DESPEAS SEMIVARIÁVEIS	R\$ (33)	R\$ (218)	560,61%
DESPEAS ESTRUTURAIAS	R\$ (1.112)	R\$ (4.630)	316,37%
OUTRAS RECEITAS E DESPEAS	R\$ -	R\$ -	0,00%
RESULTADO NÃO OPERACIONAL	R\$ -	R\$ 1.500	100,00%
RECEITA NÃO OPERACIONAL	R\$ -	R\$ 1.500	100,00%
RESULTADO OPERACIONAL (EBIT) 7	R\$ 1.387	R\$ (3.939)	-
RESULTADO FINANCEIRO	R\$ (307)	R\$ (369)	20,20%
DESPEAS/RECEITAS FINANCEIRAS	R\$ (307)	R\$ (369)	20,20%
RESULTADO ANTES DOS IMPOSTOS	R\$ 1.080	R\$ (4.308)	-
IMPOSTO DE RENDA E CONTRIBUIÇÃO SOCIAL	R\$ (292)	R\$ 758	-
CSLL/IR	R\$ (292)	R\$ 758	-
RESULTADO LÍQUIDO DO PERÍODO	R\$ 788	R\$ (2.050)	-

EBITDA	MAI/24	JUN/24
EBIT	R\$ 1.387	R\$ (3.939)
DEPRECIÇÃO	R\$ -	R\$ -
EBITDA	R\$ 1.387	R\$ (3.939)

MARGENS	MAI/24	JUN/24
MARGEM BRUTA	39,94%	37,59%
MARGEM EBIT	20,03%	-109,51%
MARGEM EBITDA	20,03%	-109,51%
MARGEM LÍQUIDA	11,38%	-56,99%

Margem Bruta: é a diferença entre as receitas de vendas e o custo dos produtos vendidos (CPV), expressa como uma porcentagem. Essa margem indica a rentabilidade da produção ou comercialização de bens.

Margem EBIT: é a relação entre o lucro antes de juros e impostos e as receitas totais da empresa. Ela representa a capacidade operacional da empresa de gerar lucro, desconsiderando despesas financeiras e impostos.

Margem EBITDA: é a relação entre o EBITDA e as receitas totais. Ela avalia a eficiência operacional da empresa, excluindo efeitos de depreciação e amortização, oferecendo uma visão do desempenho operacional puro.

Margem Líquida: é a relação entre o lucro líquido e as receitas totais, expressa como uma porcentagem. Essa margem reflete a eficiência global da empresa, considerando todas as despesas, incluindo financeiras e impostos. É uma medida crucial da rentabilidade final do negócio.

**R\$ em milhares de reais.*

Demonstração do Resultado: é um relatório financeiro que apresenta o desempenho operacional de uma empresa durante um período específico. Ele detalha as receitas, custos e despesas, resultando no lucro ou prejuízo líquido. A estrutura típica inclui receitas totais, custo dos produtos ou serviços vendidos, margem bruta, despesas operacionais, impostos e, por fim, o lucro líquido. Essa demonstração fornece *insights* cruciais sobre a eficiência e a rentabilidade do negócio, auxiliando na avaliação do desempenho financeiro. **A.H.:** A análise horizontal é uma técnica de avaliação financeira que compara dados contábeis ao longo de períodos consecutivos para identificar e analisar as mudanças percentuais. Ela é utilizada para examinar a evolução das contas e itens em demonstrações financeiras, como o balanço patrimonial e a demonstração do resultado, ao longo de vários períodos de tempo. A análise horizontal ajuda a destacar tendências, variações e padrões ao longo do tempo, permitindo que gestores, investidores e analistas compreendam melhor o desempenho e a evolução financeira de uma empresa.

■ *As notas destacadas na demonstração financeira está refletida diretamente nos comentários deste relatório.*



Fluxo de Caixa – Levino José - Irmãos

FLUXO DE CAIXA - MÉTODO INDIRETO	MAI/24	JUN/24	A.H.
FLUXO DE CAIXA - OPERACIONAL			
Lucro (Prejuízo) Líquido	R\$ 788	R\$ 788	0,00%
(+) Depreciação e Amortização	R\$ -	R\$ -	0,00%
(-) Lucro na Venda de Imobilizado	R\$ -	R\$ -	0,00%
(+) Resultado da Equivalência Patrimonial	R\$ -	R\$ -	0,00%
Aumento/Redução em Duplicatas a Receber	R\$ 16.420	R\$ 16.420	0,00%
Aumento/Redução de Impostos a Recuperar	R\$ -	R\$ -	0,00%
Aumento/Redução em Estoques	R\$ 4.127	R\$ 4.127	0,00%
Aumento/Redução das despesas Pagas Antecipadamente	R\$ -	R\$ -	0,00%
Aumento/Redução em Outros Créditos	R\$ (5)	R\$ (5)	0,00%
Aumento/Redução em Fornecedores	R\$ (13.994)	R\$ (13.994)	0,00%
Aumento/Redução de Débitos a Pagar Pessoas Ligadas	R\$ -	R\$ -	0,00%
Aumento/Redução Obrigações Trabalhistas e Previdenciárias	R\$ 21	R\$ 21	0,00%
Aumento/Redução em Obrigações Tributárias	R\$ 312	R\$ 312	0,00%
Aumento/Redução Obrigações Diversas	R\$ (7.692)	R\$ (7.692)	0,00%
Aumento em Outras Contas a Pagar	R\$ -	R\$ -	0,00%
Aumento/Redução em Provisão para Contingências Fiscais	R\$ -	R\$ -	0,00%
Redução IRPJ e CSLL Sobre Reserva de Reavaliação	R\$ -	R\$ -	0,00%
Realização Reservas de Reavaliação	R\$ -	R\$ -	0,00%
Ajuste Lucro (Prejuízo) Exercícios Anteriores	R\$ -	R\$ -	0,00%
CAIXA LÍQUIDO ATIVIDADES OPERACIONAIS	R\$ (23)	R\$ (23)	0,00%
FLUXO DE CAIXA - INVESTIMENTOS			
Recebimento pela Venda de Imobilizado	R\$ -	R\$ -	0,00%
Pagamentos pela Compra de Imobilizado	R\$ -	R\$ -	0,00%
Recebimento pela Venda de Investimentos	R\$ -	R\$ -	0,00%
Pagamentos pela Compra de Investimentos	R\$ -	R\$ -	0,00%
Realização Reservas de Reavaliação	R\$ -	R\$ -	0,00%
Redução de IRPJ e CSLL sobre Reserva de Reavaliação	R\$ -	R\$ -	0,00%
CAIXA LÍQUIDO NA ATIVIDADE DE INVESTIMENTO	R\$ -	R\$ -	0,00%
FLUXO DE CAIXA - FINANCIAMENTO			
Aumento/Redução de Capital	R\$ -	R\$ -	0,00%
Aumento/Redução Empréstimos a Curto Prazo	R\$ 23	R\$ 23	0,00%
Aumento/Redução Empréstimos a Longo Prazo	R\$ -	R\$ -	0,00%
Distribuição de Dividendos	R\$ -	R\$ -	0,00%
CAIXA LÍQUIDO NA ATIVIDADE DE FINANCIAMENTO	R\$ 23	R\$ 23	0,00%
DEMONSTRAÇÃO VARIACÃO DO CAIXA E EQUIVALENTES			
Saldo Inicial de Caixa e Equivalentes de Caixa	R\$ -	R\$ -	0,00%
Saldo final de Caixa e Equivalentes de Caixa	R\$ -	R\$ -	0,00%
VARIAÇÃO DO CAIXA E EQUIVALENTES DE CAIXA	R\$ -	R\$ -	0,00%

Fluxo de caixa (Método Indireto): O método indireto de elaboração do fluxo de caixa, também conhecido como método das reconciliações, é uma abordagem para preparar o demonstrativo de fluxo de caixa. Nesse método, inicia-se com o lucro líquido do período e, em seguida, ajustam-se as partidas contábeis que não impactam diretamente o caixa, como depreciação, amortização, variações em contas de resultado e ativos e passivos não relacionados ao caixa.

O objetivo é converter o lucro líquido em fluxo de caixa operacional, considerando os ajustes necessários para reconciliar as mudanças nas contas contábeis que afetam o lucro líquido, mas não necessariamente refletem entradas ou saídas de caixa imediatas. Este método é uma alternativa ao método direto, que lista detalhadamente todas as entradas e saídas de caixa operacionais. Ambos os métodos devem chegar ao mesmo resultado final de fluxo de caixa líquido das atividades operacionais.

A.H.: A análise horizontal é uma técnica de avaliação financeira que compara dados contábeis ao longo de períodos consecutivos para identificar e analisar as mudanças percentuais. Ela é utilizada para examinar a evolução das contas e itens em demonstrações financeiras, como o balanço patrimonial e a demonstração do resultado, ao longo de vários períodos de tempo. A análise horizontal ajuda a destacar tendências, variações e padrões ao longo do tempo, permitindo que gestores, investidores e analistas compreendam melhor o desempenho e a evolução financeira de uma empresa.

***R\$ em milhares de reais.**



Comentários – Condomínios Rurais

Os Comentários buscam detalhar as mudanças de maior relevância da operação do período em análise.

- 5 **Itacir:** No **Ativo Circulante**, houve uma queda de 18,11%, destacada pela redução expressiva em **Estoques** (-55,04%) e em **Caixa e Equivalentes** (-36,65%), apesar do aumento em **Clientes** (+17,88%). No **Passivo Circulante**, a diminuição em **Fornecedores** (-27,19%) e a baixa integral de **Obrigações Diversas** (-100,00%) contrastam com o aumento acentuado das **Obrigações Tributárias** (+170,24%). Na **Demonstração do Resultado**, a **Receita Líquida** caiu 21,93%, levando a uma redução de 38,46% no **Resultado Operacional**. O **Resultado Líquido** do período também apresentou queda de 28,73%, refletindo um impacto negativo da empresa. No **Fluxo de Caixa**, a atividade operacional apresentou um declínio significativo, passando de um saldo positivo de R\$ 911 em maio para um negativo de R\$ -134 em junho, demonstrando uma deterioração do desempenho operacional.
- 6 **Levino - Filhos:** No **Ativo Circulante**, destaca-se o aumento de 33,35% nos valores a receber de **Clientes**, o que sugere um maior volume de vendas a prazo, enquanto os **Estoques** registraram uma redução de 5,05%, possivelmente indicando um maior giro de mercadorias ou ajustes na produção. No **Passivo Circulante**, houve um crescimento de 7,46% com os **Fornecedores**, o que pode refletir um aumento nas compras ou um alongamento dos prazos de pagamento.
- 7 **Levino - Irmãos:** O **Ativo Circulante** caiu 10,52%, com reduções em **Clientes** (-7,06%) e **Estoques** (-18,04%). No **Passivo**, a rubrica **Fornecedores** diminuiu em 24,29%, enquanto as **Obrigações Diversas** aumentaram 50,45%. A **Receita Líquida** caiu 48,04%, e o **Resultado Operacional** reverteu de um **Lucro** de R\$ 1.387 para um **Prejuízo** de R\$ -3.939, evidenciando desafios financeiros que afetam a liquidez e rentabilidade da empresa.

■ *As notas destacadas no comentário está refletida diretamente nas informações financeiras deste relatório.*





INFORMAÇÕES FINANCEIRAS – CONGLOMERADO

COMPETÊNCIA: MAIO E JUNHO DE 2024



Receita Bruta

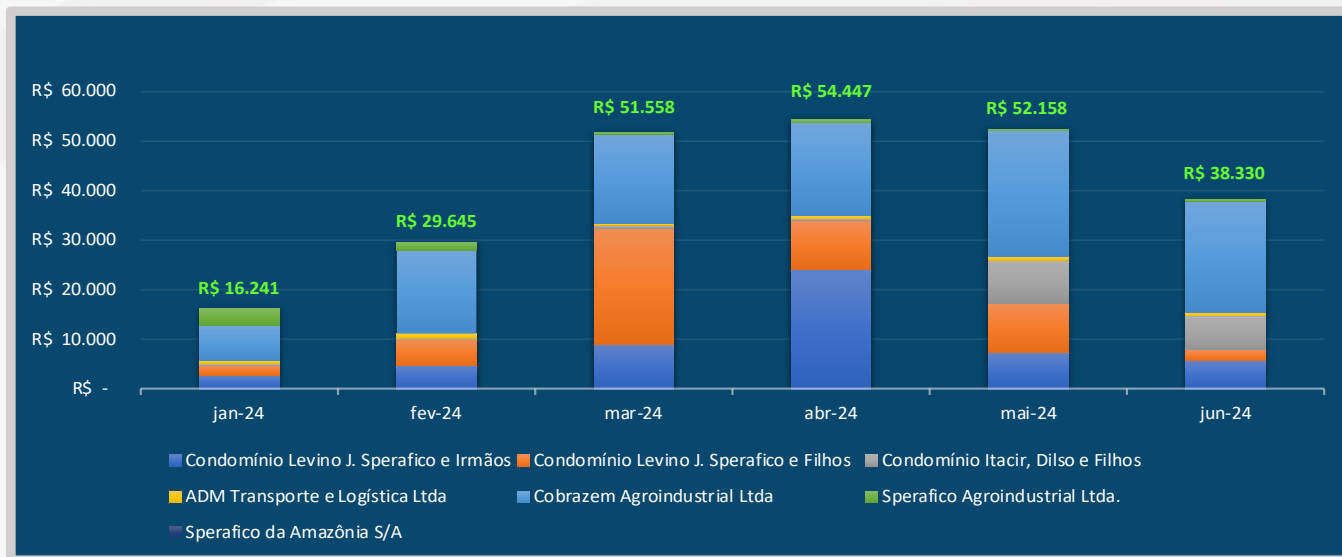

**R\$ em milhares de reais.*

- 8 **Receita Bruta:** O gráfico acima retrata o conglomerado da Receita das empresas pertencentes ao Grupo Sperfico. Este conglomerado de dados financeiros é visualmente representado, com cada empresa individualmente destacada e suas respectivas contribuições para a Receita evidenciadas, por meio de diferentes cores. Este gráfico proporciona uma visão abrangente da distribuição dentro do grupo, permitindo uma análise comparativa da performance de cada empresa e sua influência na Receita global. As variações de cores fornecem uma indicação visual imediata da composição relativa da Receita de cada empresa em relação ao total.



Resultado Líquido

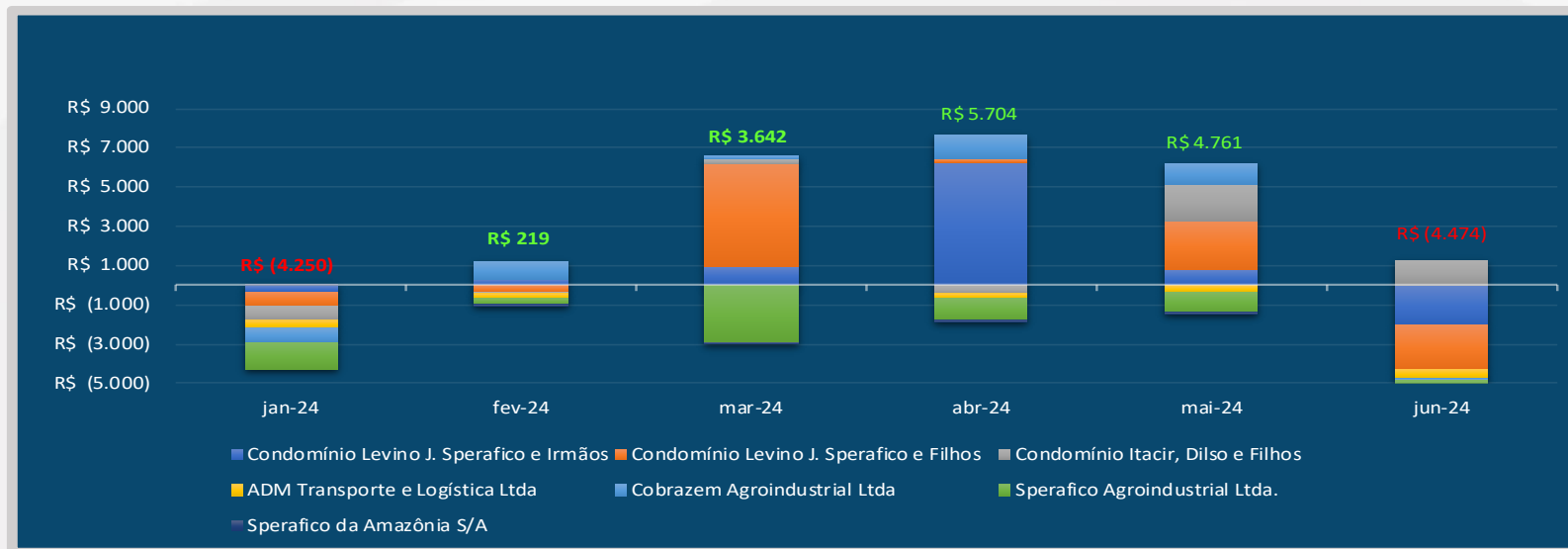

**R\$ em milhares de reais.*

9 Resultado Líquido: O gráfico acima retrata o conglomerado do Resultado Líquido das empresas pertencentes ao Grupo Sperafico. Este conglomerado de dados financeiros é visualmente representado, com cada empresa individualmente destacada e suas respectivas contribuições para o resultado, evidenciadas por meio de diferentes cores. Este gráfico proporciona uma visão abrangente da distribuição do Resultado Líquido dentro do grupo, permitindo uma análise comparativa da performance de cada empresa e sua influência no resultado global. As variações de cores fornecem uma indicação visual imediata da composição relativa do resultado de cada empresa em relação ao total.



Balanço Patrimonial

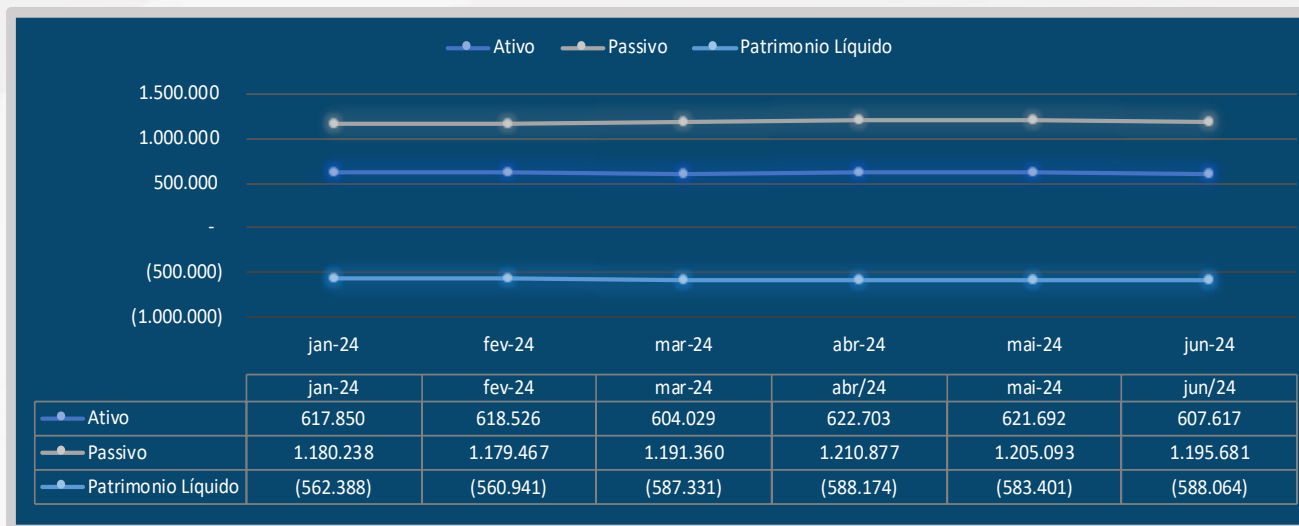

**R\$ em milhares de reais.*

- 10 **Balanço Patrimonial:** O gráfico acima demonstra o conglomerado dos saldos do ativo, passivo e patrimônio líquido de todas as empresas e os produtores rurais do grupo.



Comentários – Conglomerado

- 8 Receita:** As Receitas Totais diminuíram de R\$ 52.158 em maio para R\$ 38.330 em junho, representando uma queda de aproximadamente 26,5%. Esta redução significativa nas Receitas pode indicar uma diminuição na atividade operacional ou uma sazonalidade nos negócios. A maioria das requerentes do grupo apresentou redução nas Receitas, sendo a mais expressiva a do **Condomínio Levino J. Sperafico e Filhos**, que caiu de R\$ 9.885 em maio para R\$ 2.166 em junho, uma queda de cerca de 78%.
- 9 Resultado:** O Resultado Total passou de um **Lucro** de R\$ 4.761 em maio para um **Prejuízo** de R\$ (4.474) em junho. Isso demonstra uma reversão significativa no desempenho financeiro. A maior contribuição negativa para este resultado veio do **Condomínio Levino J. Sperafico e Filhos**, que passou de um **Lucro** de R\$ 2.500 em maio para um **Prejuízo** de R\$ (2.208) em junho. Outros destaques negativos incluem a **ADM Transporte e Logística Ltda** e a **Cobrazem Agroindustrial Ltda**, ambas apresentando uma deterioração nos seus resultados.
- 10 Ativo, Passivo e Patrimônio Líquido:** O **Ativo Total** diminuiu de R\$ 621.692 em maio para R\$ 607.617 em junho, o que pode indicar uma redução nos recursos disponíveis ou uma desvalorização dos ativos da empresa. Ao mesmo tempo, o **Passivo Total** também diminuiu, mas em uma proporção menor, de R\$ 1.205.093 para R\$ 1.195.681. O **Patrimônio Líquido** continua negativo e apresentou uma piora de R\$ (583.401) em maio para R\$ (588.064) em junho. Esse resultado negativo indica que a empresa está operando com passivos superiores aos seus ativos, o que reflete uma situação financeira ainda desfavorável.



Honorários da Administradora Judicial

Os honorários da administradora judicial foram inicialmente fixados pelo juízo da Vara de Falência e Recuperações da Comarca de Campo Grande (mov. 1.783), abaixo transcrita:

“Considerando que é preciso compatibilizar a adequada remuneração de profissional qualificado para o desempenho da atividade, a capacidade de pagamento da devedora e a complexidade do trabalho desenvolvido, fixo o valor dos honorários da Administradora Judicial em 2,5% do valor do débito, a ser pago em sessenta parcelas mensais, acrescidas de 10 parcelas "balão" semestrais safra e safrinha, que ocorrerão nos meses de abril e agosto de cada ano, tendo início o pagamento em agosto de 2022”.

Mencionada decisão fora complementada pelo *decisum* de mov. 15.1, proferido pelo juízo da Comarca de Toledo/PR, que apenas alterou para que o percentual arbitrado (2,5%) incida sobre o passivo efetivamente sujeito ao concurso de credores, conforme dispõe o art. 24, § 1º da Lei 11.101/2005.

Dessa forma, tem-se que a quantia inadimplida pelo grupo frente à Administradora Judicial, no momento, perfaz **R\$ 6.743.526,42**, oriundo de parte das parcelas mensais em atrasos, no valor de R\$ 253.191,42 cada, além de parcelas balão não pagas (R\$ 6.490.335,00).

Com efeito, em que pese a decisão relativa a remuneração da AJ ter se consolidado, ocorre que, até o presente momento o grupo recuperando vem inadimplindo com sua obrigação de pagar a parcela honorária à auxiliar do juízo, que desempenha notoriamente seu encargo desde sua nomeação, ocorrida em 15/06/2022.

Dizendo de outro modo, destaca-se que a AJ, HÁ MAIS 2 ANOS, exerce seu encargo legal, sem, contudo, ter recebido em dia as parcelas devidas pelos serviços prestados desde o início do feito, o qual, sabidamente, é de elevado custo, haja vista a necessidade da manutenção de equipe multidisciplinar, pagamento de impostos e outros tantos custos elevados inerentes ao *múnus* público.

Correndo o risco de se tornar repetitivo, mas considerando a relevância da situação, salienta-se, outra vez, que a AJ até o momento cumpriu rigorosamente com suas atribuições legais, confeccionando diversas peças importantes ao bom desenvolvimento da RJ que, inclusive, já se encontra em avançada fase processual, na medida em aprovado o PRJ, o qual insere-se na fase de fiscalização de seu cumprimento.

No mais, inobstante os pontos supra, os quais por diversas vezes foram exaltados aos autos, mostra-se imprescindível salientar que a verba honorária desta auxiliar possui natureza alimentar e extraconcursal, fatos que, sozinhos, consagram sua indispensabilidade para a prestação esmerada dos serviços.

Por fim, para evitar tautologia jurídica, reforça-se que o grupo recuperando não apresentou qualquer justificativa para o não pagamento da remuneração, certo de que, mesmo gozando do *stay period* até a deliberação do PRJ em AGC e desempenhando as atividades agrícolas capazes de, na forma da decisão acima, fazer frente a remuneração, por motivo escuso permanecem inertes. Sendo assim, serve-se a AJ do presente RMA, para mais uma vez informar que o grupo recuperando não está realizando o pagamento da verba honorária que lhe foi deferida.



Considerações Finais

Desta feita, esperando ter correspondido à confiança depositada, colocamo-nos à disposição para quaisquer esclarecimentos que se fizerem necessários, apresentando, com a vinda dos documentos pendentes, informações complementares.

Insta salientar, que este trabalho não adentra na viabilidade econômica da empresa, visto que essa análise é de competência unicamente dos credores.

Esperamos ter abordado todos aspectos legalmente exigidos e também aqueles esperados por este juízo, e nos colocamos a disposição para eventuais esclarecimentos.

Elaborado por: CURY ADMINISTRADORA JUDICIAL LTDA.
José Eduardo Chemin Cury
OAB/PR 119.131

(67) 3029-2979

(67) 99878-6346

cury@curyconsultores.com.br

Avenida Paulista, 1471,
5º andar, Conj.511, Bela Vista,
CEP: 01311-927, São Paulo/SP

Rua Visconde do Rio
Branco, 2810, Centro,
CEP: 85810-180, Cascavel/PR

Rua Dona Bia Taveira, 216,
Jardim dos Estados, CEP:
79020-070, Campo Grande/MS



Site

