

3º RELATÓRIO MENSAL DE ATIVIDADES (RMA)

Competência: janeiro a junho de 2024

Autos Principais n.º ° 0841183-02.2023.8.12.0001

Incidente Processual de RMA n.º 0806217-76.2024.8.12.0001



EXMO SR. DR. JUIZ DE DIREITO DA VARA REGIONAL DE FALÊNCIAS, RECUPERAÇÕES E CARTAS PRECATÓRIAS CÍVEIS DA COMARCA DE CAMPO GRANDE/MS.

Autos Principais n.º 0841183-02.2023.8.12.0001

Incidente Processual de RMA n.º 0806217-76.2024.8.12.0001

Requerentes: Boibras Indústria e Comércio e Outros (Grupo Boibras) – Em Recuperação Judicial

CURY SOCIEDADE INDIVIDUAL DE ADVOCACIA (CURY CONSULTORES), Administradora Judicial nomeada nos autos principais em epígrafe, devidamente qualificada, vem respeitosamente perante Vossa Excelência, apresentar o Relatório Mensal das Atividades (RMA), devendo ser intimadas todas as partes cadastradas no processo principal, para tomarem ciência e requererem o que entenderem de direito.

Sem mais, estamos à disposição para eventuais esclarecimentos que se mostrarem necessários.

CURY SOCIEDADE INDIVIDUAL DE ADVOCACIA

José Eduardo Chemin Cury

Administrador Judicial

OAB/MS 9.560



Índice

CONSIDERAÇÕES INICIAIS	4
VISÃO GERAL DA RECUPERANDA	6
• HISTÓRICO DE ATIVIDADE DA COMPANHIA	7
• ESTRUTURA SOCIETÁRIA	9
• ESTABELECIMENTOS DA RECUPERANDA	11
• QUADRO DE FUNCIONÁRIOS	12
• PRINCIPAIS DIFICULDADES	13
• CRÉDITOS SUJEITOS À RECUPERAÇÃO JUDICIAL	14
QUADRO DETALHADO DOS PRAZOS PROCESSUAIS	15
DEMONSTRAÇÕES CONTÁBEIS	16
INFORMAÇÕES FINANCEIRAS - BOIBRAS	17
INFORMAÇÕES FINANCEIRAS - BTC	21
INFORMAÇÕES FINANCEIRAS - BRC	25
INFORMAÇÕES FINANCEIRAS - RC TR	29
INFORMAÇÕES FINANCEIRAS - CIAL BMB	33
FATURAMENTO DO GRUPO	37
COMENTÁRIOS RELEVANTES	39
CONSIDERAÇÕES FINAIS	40

DA AUSÊNCIA DE ENTREGA DA DOCUMENTAÇÃO^(1/2)

O presente relatório tem como objetivo esclarecer de forma concisa e incisiva a situação fática dos devedores desde a distribuição da demanda recuperacional até o momento presente. De maneira excepcional, abordamos neste momento a ausência de documentos adequados para fundamentar o relatório mensal de atividades.

No decorrer dos últimos meses, a Administração Judicial reiterou, em diversas ocasiões, a solicitação dos documentos necessários para a elaboração do relatório mensal das atividades do Grupo. Contudo, os responsáveis pela apresentação dos dados informaram repetidamente atrasos na elaboração dos números requisitados. Devido à insuficiência de documentação apresentada, a Administração Judicial solicitou a disponibilização de outros documentos que pudessem complementar a análise financeira.

Em resposta, foi fornecido apenas o relatório de faturamento das empresas, abrangendo o período de janeiro a junho de 2024. Diante da escassez e das dificuldades no fornecimento dos documentos necessários, a Administração Judicial se empenhou em elaborar uma análise baseada nas informações disponíveis. No entanto, cabe ressaltar que a Administração Judicial não se responsabiliza pela exatidão ou integridade dessas informações, devido às limitações impostas pela ausência de documentação completa e consistente. Esta nota tem como objetivo esclarecer as dificuldades enfrentadas pela Administração Judicial no processo de obtenção e análise dos documentos solicitados, o que pode impactar na qualidade e precisão do relatório final.

DA AUSÊNCIA DE ENTREGA DA DOCUMENTAÇÃO^(2/2)

O Administrador Judicial, no cumprimento de suas obrigações, vem detalhar a situação referente à solicitação de documentos essenciais para a análise financeira das empresas envolvidas no processo de Recuperação Judicial. Foi requisitado que as empresas Boibras, BRC Alimentos, BTC Participações, Cial BMB, e RC TR apresentassem uma série de documentos financeiros, incluindo o Balanço Patrimonial, Demonstração do Resultado, Fluxo de Caixa e o Questionário Mensal Preenchido, todos referentes ao período de janeiro a junho de 2024. Abaixo, segue uma listagem detalhada da documentação que foi recebida e da que ainda não foi apresentada por cada uma das empresas mencionadas:

Empresa	Balanço Patrimonial	Demonstração do Resultado	Fluxo de Caixa	Questionário Mensal
Boibras	Recebido	Recebido	Não recebido	Recebido até abril
BRC Alimentos	Não recebido	Não recebido	Não recebido	Recebido até abril
BTC Participações	Não recebido	Não recebido	Não recebido	Recebido até abril
Cial BMB	Não recebido	Não recebido	Não recebido	Recebido até abril
RC TR	Não recebido	Não recebido	Não recebido	Recebido até abril

Observações Adicionais: As demonstrações enviadas pela Boibras apresentaram inconsistências significativas, onde o Ativo não correspondia ao Passivo, e o saldo da Demonstração de Resultado não era equivalente à conta de Lucros/Prejuízos acumulados. Isso prejudicou a análise financeira, e o Administrador Judicial não se responsabiliza por esses erros nos documentos apresentados. A falta de documentação completa e correta por parte das outras empresas compromete a avaliação financeira e a análise de suas condições econômicas.

Visão Geral da Recuperanda

Diante da dificuldade enfrentada pela administradora judicial em acompanhar o progresso da empresa em recuperação, devido à falta de informações adequadas, dificulta a elaboração do relatório mensal de atividades. Esta situação não só prejudica os interesses da requerente, mas também afeta os credores e outras partes envolvidas no processo.

Portanto, perante as circunstância, temos o compromisso de comunicar a omissão do grupo em recuperação em relação à obrigação de apresentar a documentação contábil, conforme exigido pelo artigo 52, inciso IV, da Lei 11.101.

HISTÓRICO DAS ATIVIDADES DA COMPANHIA

As empresas Boibras Indústria e Comércio de Carnes e Subprodutos LTDA. (fls. 182/191), B.T.C. Participações e Empreendimentos LTDA. (fls. 192/197), BRC Alimentos LTDA. (fls. 198/209), Comercial de Carnes BMB LTDA. (fls. 210/221) e RC – Transporte, Logística e Serviço de Carga de Bovinos LTDA. (fls. 223/229) foram constituídas, respectivamente, em 28/01/2003, 12/02/2014, 01/12/2005, 16/04/2015 e 01/04/2015, com suas sedes localizadas em São Gabriel do Oeste e Campo Grande, localizadas no Estado de Mato Grosso do Sul.

Afirmam as Requerentes que atuam tanto no mercado nacional quanto internacional, exportando carne *in natura* e processada, além dos subprodutos não comestíveis para países da América Latina, concorrendo com a JBS, reconhecida como a maior indústria de proteínas do mundo, indicando o percentual de 70% de gado confinado, razão pela qual a competição entre elas se dá por meio do gado “no pasto”, o que para muitos resulta na melhor qualidade de carne do mercado.

Nesse ponto, tem-se que os produtos e subprodutos das atividades desenvolvidas são, em sua maioria, advindos da Requerente Boibras Indústria e Comércio de Carnes e Subprodutos Ltda., enquanto as exportações aos países da América Latina são realizadas pela Requerente BRC Alimentos Ltda.

A Requerente Comercial de Carnes BMB Ltda., com nome fantasia “Big Beef” é responsável pela compra da maior parte da carne *in natura* da Requerente Boibras Indústria e Comércio de Carnes e Subprodutos Ltda., possuindo algumas lojas espalhadas pela Comarca de Campo Grande/MS.

Além disso, foi constatado que a requerente B.T.C. Participações e Empreendimentos Ltda., participa como sócia da Requerente BRC Alimentos Ltda., sendo também a empresa onde estão concentrados a maior parte dos imóveis do grupo.

Nesse ponto, destaca-se que a Requerente B.T.C. Participações e Empreendimentos Ltda. foi criada para fins de organização societária e tributária, não empregando e não sendo realizada qualquer operação, tanto que não apresentou resultado de prejuízo/lucro desde a sua abertura.

Adicionalmente no questionário realizado foi informado que **a) RC TRANSPORTE** é uma empresa de Transporte Rodoviário de Carga, que trabalha com Frete diário dos produtos (Carne em Geral) da empresa Boibras localizada em São Gabriel do Oeste-MS e suas entregas são realizadas para o estado do MS, rota principal rede “COMPER/FORD”, já **b) BRC ALIMENTOS** é uma Comércio Atacadista de Carnes Bovinas em atividade de revenda para exportação em nota esclarece que novembro-2023 não houve faturamento, quanto a **c) CIAL BMB** é um Comercio Varejista de Carne e Açougue em atividade, que possui 4 lojas “Big Beef” Açougue e Mercearia/Conveniência” e 1 Desossa (Produção de Linguiça para demais lojas/Marca própria Big Beef), em relação a **d) BOIBRAS** é um Frigorifico de abate de bovinos, que abate aproximadamente 700 cabeça ao dia em parceria BMB Foods, sendo fracionado a uma linha de abate/produção de 200/abate dia pela BOIBRAS e até 500/abate dia pela BMG Fodds., já no que diz respeito a requerente **e) BTC PARTICIPAÇÕES** desempenha atividade de Gestão e Administração da Propriedade Imobiliária, está sem movimento de receita “Inativa”, informam que nesta existe apenas o pagamento de gasto da manutenção de um pesqueiro, registrado no CNPJ da B.T.C. Participações.

Visão Geral da Recuperanda

ESTRUTURA SOCIETÁRIA

Empresas	CNPJ	Sócios	Município
Boibras Indústria e Comércio de Carnes e Subprodutos Ltda.	05.492.166/0001-96	Regis Luis Comarella (100% Cota)	São Gabriel do Oeste/MS
B.T.C. Participações e Empreendimentos Ltda.	19.703.547/0001-81	Beloni Terezinha Comarella (100% Cota)	Campo Grande/MS
BRC Alimentos Ltda.	07.728.218/0001-06	B.T.C. Participações (40% Cota), Azle Cordeiro de Vera Escalante Comarella (30% Cota); Viviane dos Santos Borges Comarella (30% Cota)	São Gabriel do Oeste/MS
Comercial de Carnes BMB Ltda.	22.275.923/0001-99	Ronaldo Comarella; Ailton Bernardino de Lima	Campo Grande/MS
RC - Transporte, Logística e Serviço de Carga de Bovinos Ltda.	22.187.692/0001-61	Ronaldo Comarella (100% Cota)	Campo Grande/MS

- **BOIBRAS IND. E COMÉRCIO**

Sócio: Regis Luis Comarella, detentor de 100% das quotas.

Administração: Robson B. Oliveira, exercendo o cargo de Gerente Administrativo. Valdir Barzan, ocupando a posição de Analista e Gerente Financeiro.

- **BTC PARTICIPAÇÕES**

Sócio: Beloni Terezinha Comarella, detentora de 100% das quotas.

Administração: Atualmente inativa, sem operações comerciais ou serviços.

- **BRC ALIMENTOS**

Sócios: B.T.C. Participações, com 40% das quotas, representada por Beloni Terezinha Comarella, administrador, Azle Cordeiro de Vera Escalante Comarella, detentor de 30% das quotas e Viviane dos Santos Borges Comarella, com 30% das quotas.

Administração: Robson B. Oliveira, exercendo o cargo de Gerente Administrativo.

Renata Camargo, ocupando a posição de Analista Financeira, responsável pelas contas a pagar e receber.

- **CIAL DE CARNES BMB**

Sócios: Ronaldo Comarella, detentor de 50% das quotas, Ailton Bernardino de Lima, com 50% das quotas.

Administração: Ronaldo Comarella, atuando como Diretor e Gerente Administrativo, Ailton B. de Lima, ocupando o cargo de Diretor e Gerente Comercial/Lojas, Sônia Maria, desempenhando as funções de Analista e Gerente Financeira.

- **RC TRANSPORTE**

Sócio: Ronaldo Comarella, detentor de 100% das quotas.

Administração: Ronaldo Comarella, atuando como Diretor e Gerente Administrativo. Jeferson Brandão, ocupando o cargo de Gerente de Logística/Fretes e Manutenção da Frota. Ledeny, desempenhando a função de Analista Financeira, responsável pelas contas a pagar e receber.

ESTABELECEMENTOS DA RECUPERANDA

01 – RC TRANSPORTE

Imóvel: Não consta no Ativo-Imobilizado

Registro: Matrícula 207.652 Cartório em CG-MS, 1ª. Circunscrição.

02 – BRC ALIMENTOS

Imóvel: Consta no Ativo-Imobilizado, 511-Terrenos 300.000,00

Registro: Matrícula 8.600 Cartório em SGO-MS (atualmente edificado “Unidade Frigorífica Boibras” e com uma avaliação predial entre 250 a 300 milhões de reais).

03 – CIAL DE CARNES BMB

Imóvel: Não possui.

Locação das Lojas: contrato de Locação Comercial, lojas Aeroporto, Bom Pastor e Av. Mato Grosso.

04 – BOIBRAS IND. E COMERCIO

Imóvel: Não possui.

Locação Predial: contrato de Locação Industrial, entre Boibras x BRC Alimentos (02-BRC onde consta o imóvel matrícula 8.600), valor de 30.000,00 mês onde é gerado um Recibo e assinado via certificado digital do CNPJ BRC.

05 – BTC PARTICIPAÇÕES

Imóvel: Não possui. Empresa Inativa.

B.T.C. Participações (40% Cota) na empresa 02-BRC Alimentos, sendo assim a Matrícula 8.600 Cartório em SGO-MS pertence em teoria a BTC como investimento em sua Coligada. Não houve saída ou entrada de novos investimentos “imobilizados” em Novembro-2023.

QUADRO DE FUNCIONÁRIOS

Na RC Transporte, o número de funcionários manteve-se estável ao longo dos meses analisados, sem apresentar variações. Em relação à BRC Alimentos, a empresa não possui funcionários, exceto pelo pró-labore das sócias. Já na Cial de Carnes BMB, houve uma leve redução no quadro de funcionários, passando de 74 em janeiro de 2024 para 71 em abril de 2024. Por outro lado, a Boibras Ind. e Comércio registrou um aumento no número de colaboradores, de 593 em janeiro de 2024 para 615 em abril de 2024, totalizando um incremento de 22 funcionários.

Empresa	jan/24	fev/24	mar/24	abr/24
RC TRANSPORTE	23	23	23	23
BRC ALIMENTOS	0	0	0	0
CIAL DE CARNES BMB	74	72	74	71
BOIBRAS IND. E COMERCIO	593	607	589	615
BTC PARTICIPAÇÕES	0	0	0	0

PRINCIPAIS DIFICULDADES

Em atendimento à exigência desta Administradora Judicial, o grupo respondeu ao questionário da auxiliar, o que auxilia nos trabalhos de fiscalização dos mesmos, favorecendo todas as partes no processo ao possibilitar a simetria informacional.

Nesse sentido, importante pontuar que quando questionados acerca das medidas para equalizar o fluxo de caixa, cada empresa respondeu separadamente, assim delineado:

Empresa	Resposta
RC Transporte	A respeito da frota de caminhões, informa que manteve o curso normal dos fornecedores, cujos pagamentos estão sendo realizados à vista ou boleto a curto prazo.
BRC Alimentos	Informa que seu único fornecedor é a recuperanda Boibras, sendo comprado pela revenda nacional ou trading, e ao receber do cliente a revenda, quita a fornecedora Boibras.
Comercial de Carnes BMB	O principal fornecedor é também a recuperanda Boibras, com pagamento feitos à vista, e quanto aos demais fornecedores, informam que estão sendo pagos em dia ou mediante boleto a curto prazo.
Boibras Ind. e Comércio	Informa ter intensificado as relações com novos fornecedores, bem como tem mantido os fornecedores que já faziam parte do banco de dados. A equipe tem transmitido a todos eles o momento de reformulação a qual estão passando e vislumbrando um futuro promissor a curto e médio prazo. Ressaltam que a partir da competência 10/2023, a recuperanda tem buscado diversos fornecedores para estabelecer e/ou reestabelecer o fornecimento de insumos, prestações de serviços e similares, onde estão concedendo e/ou possibilitando condições favoráveis para pagamento. Por exemplo: Entrada 20/30 ou 40% + parcela, entrada 50% + 07/14 dias, entrada 50% + 30 dias, estão surgindo as oportunidades com o passar dos dias.
BTC Participações	Inativa (sem movimento comercial).

Visão Geral da Recuperanda

CRÉDITOS SUJEITOS À RECUPERAÇÃO JUDICIAL

No que se refere aos credores das Recuperandas, tem-se que submetidos à recuperação judicial há atualmente a quantia de R\$ 60.659.833,94, subdivididos da seguinte maneira:

Classe	Crédito por Classe
Trabalhista	R\$ 5.567.543,82
Garantia Real	R\$ 6.770.414,77
Quirografária	R\$ 45.854.438,23
ME/EPP	R\$ 2.467.437,12
TOTAL	R\$ 60.659.833,94

Quadro Detalhado de Prazos Processuais

Cronograma Processual		
Data	Evento	Lei 11.101/05
29/03/2023	Ajuizamento do Pedido de Recuperação Judicial	-
18/04/2023	Deferimento do Processamento do Pedido de Recuperação Judicial	art. 52, inc. I, ao V e §1º
26/04/2023	Publicação do deferimento no D.J.E	-
26/04/2023	Publicação do 1º Edital da lista de credores apresentado pelo grupo recuperando	art. 52, §1º
25/04/2023	Fim do prazo para apresentar habilitações e divergências ao AJ (15 dias após a publicação do 1º Edital)	art. 7º, §1º
26/06/2023	Apresentação do Plano de Recuperação ao Juízo (60 dias após a publicação do deferimento da RJ)	art. 53
09/08/2023	Publicação do Edital de aviso sobre o recebimento do PRJ no D.J.E	art. 53, § único
10/07/2023	Apresentação do Relatório de Análise do PRJ pelo AJ	art. 22, II, "h"
08/09/2023	Fim do prazo para apresentar objeções ao PRJ (30 dias após a publicação do 2º Edital ou 30 dias após a publicação de aviso sobre o art. 53, § único - recebimento do PRJ)	art. 55, § único
09/08/2023	Disponibilização do 2º Edital pelo AJ (45 dias após a apresentação de habilitações/divergências)	art. 7º, §2º
09/08/2023	Publicação do 2º Edital pelo AJ	art. 7º, §2º
21/08/2023	Fim do prazo para apresentar impugnações ao juízo (10 dias após a publicação do 2º Edital)	art. 8º
13/11/2023	Decisão que Prorroga o Stay Period até a realização da AGC	Art. 6º, § 4º
22/03/2024	Publicação do Edital de convocação para votação do PRJ - Assembleia Geral de Credores (15 dias de antecedência da realização da AGC)	art. 36
17/06/2024	1ª Convocação da Assembleia Geral de Credores	art. 36, I
24/06/2024	2ª Convocação da Assembleia Geral de Credores	art. 36, I
23/09/2023	Prazo limite para votação do PRJ em AGC (150 dias após o deferimento da RJ)	art. 56, §1º
23/10/2023	Fim do prazo de suspensão do curso da prescrição de ações e execuções contra a devedora (180 dias após o deferimento da RJ - stay period)	art. 6º, §4º
-	Homologação do PRJ e concessão da RJ	art. 58
-	Fim do prazo da RJ, se cumpridas todas as obrigações previstas no PRJ (até 2 anos após a concessão da RJ)	art. 61

Demonstrações Contábeis

Com relação aos documentos contábeis do grupo recuperando, foram entregues referentes ao período de janeiro a junho de 2024:

- Balanço Patrimonial - Boibras;
- Demonstrativos de Resultados do Exercício – Boibras; e
- Relatório do Faturamento.

INFORMAÇÕES FINANCEIRAS – BOIBRAS

COMPETÊNCIA: JANEIRO A JUNHO DE 2024

Balanco Patrimonial – Boibras

ATIVO	dez/23	jun/24
	R\$ 426.486.940	R\$ 461.276.651
CIRCULANTE	R\$ 408.471.368	R\$ 440.535.467
DISPONÍVEL	R\$ 28.286.809	R\$ 19.782.802
REALIZÁVEL A CURTO PRAZO	R\$ 356.146.058	R\$ 396.767.573
ADIANTAMENTOS	R\$ 21.946.081	R\$ 21.892.672
ESTOQUES	R\$ 1.925.030	R\$ 1.925.030
DESP. DO EXERC. SEGUINTE A APROPRIAR	R\$ 167.390	R\$ 167.390
NÃO CIRCULANTE	R\$ 18.015.572	R\$ 20.741.184
REALIZÁVEL A LONGO PRAZO	R\$ 3.645.814	R\$ 3.646.049
IMOBILIZADO	R\$ 14.369.759	R\$ 17.095.135
DIFERIDO	R\$ -	R\$ -

PASSIVO	dez/23	jun/24
	R\$ 436.261.377	R\$ 490.147.140
CIRCULANTE	R\$ 382.570.355	R\$ 436.456.118
FORNECEDORES	R\$ 217.847.094	R\$ 264.812.681
BANCOS SALDO DEVEDOR	R\$ 137.255	R\$ 137.255
FINANCIAMENTOS E EMPRESTIMOS	R\$ (8.206.806)	R\$ (8.206.806)
TITULOS A PAGAR	R\$ 3.056.452	R\$ 3.056.452
OBRIGAÇÃO COM PESSOAL A PAGAR	R\$ 3.518.452	R\$ 6.280.915
OBRIGAÇÕES TRABALHISTAS A RECOLHER	R\$ 27.722.638	R\$ 30.115.534
OBRIGAÇÕES FISCAIS A RECOLHER	R\$ 109.916.882	R\$ 110.006.839
OBRIGAÇÕES DIVERSAS A PAGAR	R\$ 318.206	R\$ 1.993.066
ADIANTAMENTO DE CLIENTES	R\$ 28.260.183	R\$ 28.260.183
NÃO CIRCULANTE	R\$ 20.376.013	R\$ 20.376.013
DEBITOS/CONTAS A PAGAR	R\$ 20.376.013	R\$ 20.376.013
PATRIMÔNIO LÍQUIDO	R\$ 33.315.009	R\$ 33.315.009
CAPITAL SOCIAL REALIZADO	R\$ 3.300.000	R\$ 3.300.000
LUCROS E PREJUÍZOS ACUMULADOS	R\$ 30.015.009	R\$ 30.015.009

Balanco Patrimonial: é um documento contábil que apresenta a situação financeira de uma empresa em um determinado período. Ele é composto por dois lados: o ativo, que lista os bens e direitos da empresa, e o passivo, que enumera as obrigações e o patrimônio líquido. A equação fundamental do balanço patrimonial é: Ativo = Passivo + Patrimônio Líquido. Essa demonstração fornece uma visão geral dos recursos e das fontes de financiamento da empresa, sendo uma ferramenta essencial para análise financeira e tomada de decisões.

Demonstração do Resultado – Boibras

DEMONSTRAÇÃO DO RESULTADO DO EXERCÍCIO	dez/23	jun/24
RECEITA BRUTA	R\$ 367.789.481	R\$ 56.870.952
(-) DEVOLUÇÕES	R\$ (19.423.410)	R\$ (6.739.804)
RECEITA LÍQUIDA	R\$ 348.366.071	R\$ 50.131.148
(-) CUSTOS	R\$ (294.221.132)	R\$ (37.246.295)
RESULTADO BRUTO	R\$ 54.144.938	R\$ 12.884.853
(+/-) RECEITAS(DESPEAS) OPERACIONAIS	R\$ (36.337.470)	R\$ (21.503.201)
DESPEAS COM PESSOAL	R\$ (22.121.587)	R\$ (12.347.695)
OUTRAS DESPEAS DE PRODUÇÃO	R\$ (16.916.066)	R\$ (9.970.072)
DESPEAS TRIBUTÁRIAS	R\$ (329.661)	R\$ (57.626)
OUTRAS RECEITAS	R\$ 3.029.845	R\$ 872.192
RESULTADO OPERACIONAL (EBIT)	R\$ 17.807.468	R\$ (8.618.348)
RESULTADO FINANCEIRO	R\$ (384.527)	R\$ (7.450)
DESPEAS FINANCEIRAS	R\$ (387.051)	R\$ (7.450)
RECEITAS FINANCEIRAS	R\$ 2.524	R\$ -
RESULTADO ANTES DOS IMPOSTOS	R\$ 17.422.941	R\$ (8.625.798)
IMPOSTO DE RENDA E CONTRIBUIÇÃO SOCIAL	R\$ -	R\$ -
IR E CSLL	R\$ -	R\$ -
RESULTADO LÍQUIDO DO PERÍODO	R\$ 17.422.941	R\$ (8.625.798)

MARGENS	dez/23	jun/24
BRUTA	15,54%	25,70%
EBIT	5,11%	-17,19%
EBITDA	5,11%	-17,19%
LÍQUIDA	4,74%	-15,17%

Margem Bruta: é a diferença entre as receitas de vendas e o custo dos produtos vendidos (CPV), expressa como uma porcentagem. Essa margem indica a rentabilidade da produção ou comercialização de bens.

Margem EBIT: é a relação entre o lucro antes de juros e impostos e as receitas totais da empresa. Ela representa a capacidade operacional da empresa de gerar lucro, desconsiderando despesas financeiras e impostos.

Margem EBITDA: é a relação entre o EBITDA e as receitas totais. Ela avalia a eficiência operacional da empresa, excluindo efeitos de depreciação e amortização, oferecendo uma visão do desempenho operacional puro.

Margem Líquida: é a relação entre o lucro líquido e as receitas totais, expressa como uma porcentagem. Essa margem reflete a eficiência global da empresa, considerando todas as despesas, incluindo financeiras e impostos. É uma medida crucial da rentabilidade final do negócio.

Demonstração do Resultado: é um relatório financeiro que apresenta o desempenho operacional de uma empresa durante um período específico. Ele detalha as receitas, custos e despesas, resultando no lucro ou prejuízo líquido. A estrutura típica inclui receitas totais, custo dos produtos ou serviços vendidos, margem bruta, despesas operacionais, impostos e, por fim, o lucro líquido. Essa demonstração fornece *insights* cruciais sobre a eficiência e a rentabilidade do negócio, auxiliando na avaliação do desempenho financeiro.

Nota Considerando que a empresa **Boibras** não apresentou a **Demonstração Financeira de Fluxo de Caixa** referente ao período de janeiro a junho de 2024, devido à falta de envio da documentação necessária, este Administrador Judicial não pode analisar e apresentar os números. Reitera-se, desse modo, o pedido de apresentação da documentação pendente, estabelecendo-se o prazo máximo de 5 (cinco) dias úteis para que seja protocolada nos autos. O descumprimento desta solicitação poderá ensejar a aplicação das medidas legais cabíveis, conforme previsto na legislação em vigor.

Fluxo de caixa: O fluxo de caixa é uma ferramenta financeira que registra as entradas e saídas de dinheiro de uma empresa durante um determinado período de tempo. Ele ajuda a empresa a monitorar e gerenciar suas finanças, mostrando como o dinheiro está sendo recebido e gasto.

A.H.: A análise horizontal é uma técnica de avaliação financeira que compara dados contábeis ao longo de períodos consecutivos para identificar e analisar as mudanças percentuais. Ela é utilizada para examinar a evolução das contas e itens em demonstrações financeiras. A análise horizontal ajuda a destacar tendências, variações e padrões ao longo do tempo, permitindo que gestores, investidores e analistas compreendam melhor o desempenho e a evolução financeira de uma empresa.

INFORMAÇÕES FINANCEIRAS – BTC

COMPETÊNCIA: JANEIRO A JUNHO DE 2024

Nota Em função da não apresentação do **Balanço Patrimonial** por parte da empresa **BTC Participações**, este Administrador Judicial informa que a elaboração e análise das demonstrações financeiras ficaram inviabilizadas. A falta de tal documento essencial compromete a avaliação da situação econômica e financeira das referidas empresas. Assim, determina-se a apresentação imediata do Balanço Patrimonial dentro do prazo máximo de 5 (cinco) dias úteis, sob pena de aplicação das sanções legais cabíveis.

Balanço Patrimonial: é um documento contábil que apresenta a situação financeira de uma empresa em um determinado período. Ele é composto por dois lados: o ativo, que lista os bens e direitos da empresa, e o passivo, que enumera as obrigações e o patrimônio líquido. A equação fundamental do balanço patrimonial é: Ativo = Passivo + Patrimônio Líquido. Essa demonstração fornece uma visão geral dos recursos e das fontes de financiamento da empresa, sendo uma ferramenta essencial para análise financeira e tomada de decisões.

Demonstração do Resultado – BTC

fls. 543

Nota A ausência da **Demonstração do Resultado**, não apresentada pela **BTC Participações**, impossibilitou a análise completa da performance financeira das referidas empresas no período de janeiro a junho de 2024. Este Administrador Judicial reitera a necessidade de recebimento imediato da Demonstração do Resultado, estipulando o prazo de 5 (cinco) dias úteis para que o documento seja devidamente protocolado nos autos. O não cumprimento desta ordem poderá resultar em sanções, conforme a legislação aplicável.

Demonstração do Resultado: é um relatório financeiro que apresenta o desempenho operacional de uma empresa durante um período específico. Ele detalha as receitas, custos e despesas, resultando no lucro ou prejuízo líquido. A estrutura típica inclui receitas totais, custo dos produtos ou serviços vendidos, margem bruta, despesas operacionais, impostos e, por fim, o lucro líquido. Essa demonstração fornece *insights* cruciais sobre a eficiência e a rentabilidade do negócio, auxiliando na avaliação do desempenho financeiro.

Nota Considerando que a empresa **BTC** não apresentou a **Demonstração Financeira de Fluxo de Caixa** referente ao período de janeiro a junho de 2024, devido à falta de envio da documentação necessária, este Administrador Judicial não pode analisar e apresentar os números. Para viabilizar a continuidade do processo de Recuperação Judicial, reitera-se o pedido da documentação pendente, estabelecendo-se o prazo máximo de 5 (cinco) dias úteis para que seja protocolada nos autos. O descumprimento desta solicitação poderá ensejar a aplicação das medidas legais cabíveis, conforme previsto na legislação em vigor.

Fluxo de caixa: O fluxo de caixa é uma ferramenta financeira que registra as entradas e saídas de dinheiro de uma empresa durante um determinado período de tempo. Ele ajuda a empresa a monitorar e gerenciar suas finanças, mostrando como o dinheiro está sendo recebido e gasto.

A.H.: A análise horizontal é uma técnica de avaliação financeira que compara dados contábeis ao longo de períodos consecutivos para identificar e analisar as mudanças percentuais. Ela é utilizada para examinar a evolução das contas e itens em demonstrações financeiras. A análise horizontal ajuda a destacar tendências, variações e padrões ao longo do tempo, permitindo que gestores, investidores e analistas compreendam melhor o desempenho e a evolução financeira de uma empresa.

INFORMAÇÕES FINANCEIRAS – BRC

COMPETÊNCIA: JANEIRO A JUNHO DE 2024

Nota Em função da não apresentação do **Balanco Patrimonial** por parte da empresa **BRC Alimentos**, este Administrador Judicial informa que a elaboração e análise das demonstrações financeiras ficaram inviabilizadas. A falta de tal documento essencial compromete a avaliação da situação econômica e financeira das referidas empresas. Assim, determina-se a apresentação imediata do Balanco Patrimonial dentro do prazo máximo de 5 (cinco) dias úteis, sob pena de aplicação das sanções legais cabíveis, incluindo a possível responsabilização pela omissão.

Balanco Patrimonial: é um documento contábil que apresenta a situação financeira de uma empresa em um determinado período. Ele é composto por dois lados: o ativo, que lista os bens e direitos da empresa, e o passivo, que enumera as obrigações e o patrimônio líquido. A equação fundamental do balanço patrimonial é: Ativo = Passivo + Patrimônio Líquido. Essa demonstração fornece uma visão geral dos recursos e das fontes de financiamento da empresa, sendo uma ferramenta essencial para análise financeira e tomada de decisões.

Demonstração do Resultado – BRC

fls. 547

Nota A ausência da **Demonstração do Resultado**, não apresentada pela **BRC Alimentos**, impossibilitou a análise completa da performance financeira das referidas empresas no período de janeiro a junho de 2024. Este Administrador Judicial reitera a necessidade de recebimento imediato da Demonstração do Resultado, estipulando o prazo de 5 (cinco) dias úteis para que o documento seja devidamente protocolado nos autos. O não cumprimento desta ordem poderá resultar em sanções, conforme a legislação aplicável.

Demonstração do Resultado: é um relatório financeiro que apresenta o desempenho operacional de uma empresa durante um período específico. Ele detalha as receitas, custos e despesas, resultando no lucro ou prejuízo líquido. A estrutura típica inclui receitas totais, custo dos produtos ou serviços vendidos, margem bruta, despesas operacionais, impostos e, por fim, o lucro líquido. Essa demonstração fornece *insights* cruciais sobre a eficiência e a rentabilidade do negócio, auxiliando na avaliação do desempenho financeiro.

Nota Considerando que a empresa **BRC Alimentos** não apresentou a **Demonstração Financeira de Fluxo de Caixa** referente ao período de janeiro a junho de 2024, devido à falta de envio da documentação necessária, este Administrador Judicial não pode analisar e apresentar os números. Reitera-se o pedido da documentação pendente, estabelecendo-se o prazo máximo de 5 (cinco) dias úteis para que seja protocolada nos autos. O descumprimento desta solicitação poderá ensejar a aplicação das medidas legais cabíveis, conforme previsto na legislação em vigor.

Fluxo de caixa: O fluxo de caixa é uma ferramenta financeira que registra as entradas e saídas de dinheiro de uma empresa durante um determinado período de tempo. Ele ajuda a empresa a monitorar e gerenciar suas finanças, mostrando como o dinheiro está sendo recebido e gasto.

A.H.: A análise horizontal é uma técnica de avaliação financeira que compara dados contábeis ao longo de períodos consecutivos para identificar e analisar as mudanças percentuais. Ela é utilizada para examinar a evolução das contas e itens em demonstrações financeiras. A análise horizontal ajuda a destacar tendências, variações e padrões ao longo do tempo, permitindo que gestores, investidores e analistas compreendam melhor o desempenho e a evolução financeira de uma empresa.

INFORMAÇÕES FINANCEIRAS – RC TR

COMPETÊNCIA: JANEIRO A JUNHO DE 2024

Nota Em função da não apresentação do **Balanço Patrimonial** por parte da empresa **RC TR**, este Administrador Judicial informa que a elaboração e análise das demonstrações financeiras ficaram inviabilizadas. A falta de tal documento essencial compromete a avaliação da situação econômica e financeira das referidas empresas. Assim, determina-se a apresentação imediata do Balanço Patrimonial dentro do prazo máximo de 5 (cinco) dias úteis, sob pena de aplicação das sanções legais cabíveis, incluindo a possível responsabilização pela omissão.

Balanço Patrimonial: é um documento contábil que apresenta a situação financeira de uma empresa em um determinado período. Ele é composto por dois lados: o ativo, que lista os bens e direitos da empresa, e o passivo, que enumera as obrigações e o patrimônio líquido. A equação fundamental do balanço patrimonial é: Ativo = Passivo + Patrimônio Líquido. Essa demonstração fornece uma visão geral dos recursos e das fontes de financiamento da empresa, sendo uma ferramenta essencial para análise financeira e tomada de decisões.

Demonstração do Resultado – RC TR

fls. 551

Nota A ausência da **Demonstração do Resultado**, não apresentada pela **RC TR**, impossibilitou a análise completa da performance financeira das referidas empresas no período de janeiro a junho de 2024. Este Administrador Judicial reitera a necessidade de recebimento imediato da Demonstração do Resultado, estipulando o prazo de 5 (cinco) dias úteis para que o documento seja devidamente protocolado nos autos. O não cumprimento desta ordem poderá resultar em sanções, conforme a legislação aplicável.

Demonstração do Resultado: é um relatório financeiro que apresenta o desempenho operacional de uma empresa durante um período específico. Ele detalha as receitas, custos e despesas, resultando no lucro ou prejuízo líquido. A estrutura típica inclui receitas totais, custo dos produtos ou serviços vendidos, margem bruta, despesas operacionais, impostos e, por fim, o lucro líquido. Essa demonstração fornece *insights* cruciais sobre a eficiência e a rentabilidade do negócio, auxiliando na avaliação do desempenho financeiro.

Nota Considerando que a empresa **RC TR** não apresentou a **Demonstração Financeira de Fluxo de Caixa** referente ao período de janeiro a junho de 2024, devido à falta de envio da documentação necessária, este Administrador Judicial não pode analisar e apresentar os números. Para viabilizar a continuidade do processo de Recuperação Judicial, reitera-se o pedido da documentação pendente, estabelecendo-se o prazo máximo de 5 (cinco) dias úteis para que seja protocolada nos autos. O descumprimento desta solicitação poderá ensejar a aplicação das medidas legais cabíveis, conforme previsto na legislação em vigor.

Fluxo de caixa: O fluxo de caixa é uma ferramenta financeira que registra as entradas e saídas de dinheiro de uma empresa durante um determinado período de tempo. Ele ajuda a empresa a monitorar e gerenciar suas finanças, mostrando como o dinheiro está sendo recebido e gasto.

A.H.: A análise horizontal é uma técnica de avaliação financeira que compara dados contábeis ao longo de períodos consecutivos para identificar e analisar as mudanças percentuais. Ela é utilizada para examinar a evolução das contas e itens em demonstrações financeiras. A análise horizontal ajuda a destacar tendências, variações e padrões ao longo do tempo, permitindo que gestores, investidores e analistas compreendam melhor o desempenho e a evolução financeira de uma empresa.

INFORMAÇÕES FINANCEIRAS – CIAL BMB

COMPETÊNCIA: JANEIRO A JUNHO DE 2024

Nota Em função da não apresentação do **Balanco Patrimonial** por parte da empresa **CIAL BMB**, este Administrador Judicial informa que a elaboração e análise das demonstrações financeiras ficaram inviabilizadas. A falta de tal documento essencial compromete a avaliação da situação econômica e financeira das referidas empresas. Assim, determina-se a apresentação imediata do Balanco Patrimonial dentro do prazo máximo de 5 (cinco) dias úteis, sob pena de aplicação das sanções legais cabíveis, incluindo a possível responsabilização pela omissão.

Balanco Patrimonial: é um documento contábil que apresenta a situação financeira de uma empresa em um determinado período. Ele é composto por dois lados: o ativo, que lista os bens e direitos da empresa, e o passivo, que enumera as obrigações e o patrimônio líquido. A equação fundamental do balanço patrimonial é: Ativo = Passivo + Patrimônio Líquido. Essa demonstração fornece uma visão geral dos recursos e das fontes de financiamento da empresa, sendo uma ferramenta essencial para análise financeira e tomada de decisões.

Demonstração do Resultado – CIAL BMB

fls. 555

Nota A ausência da **Demonstração do Resultado**, não apresentada pela **CIAL BMB**, impossibilitou a análise completa da performance financeira das referidas empresas no período de janeiro a junho de 2024. Este Administrador Judicial reitera a necessidade de recebimento imediato da Demonstração do Resultado, estipulando o prazo de 5 (cinco) dias úteis para que o documento seja devidamente protocolado nos autos. O não cumprimento desta ordem poderá resultar em sanções, conforme a legislação aplicável.

Demonstração do Resultado: é um relatório financeiro que apresenta o desempenho operacional de uma empresa durante um período específico. Ele detalha as receitas, custos e despesas, resultando no lucro ou prejuízo líquido. A estrutura típica inclui receitas totais, custo dos produtos ou serviços vendidos, margem bruta, despesas operacionais, impostos e, por fim, o lucro líquido. Essa demonstração fornece *insights* cruciais sobre a eficiência e a rentabilidade do negócio, auxiliando na avaliação do desempenho financeiro.

Nota Considerando que a empresa **CIAL BMB** não apresentou a **Demonstração Financeira de Fluxo de Caixa** referente ao período de janeiro a junho de 2024, devido à falta de envio da documentação necessária, este Administrador Judicial não pode analisar e apresentar os números. Reitera-se o pedido da documentação pendente, estabelecendo-se o prazo máximo de 5 (cinco) dias úteis para que seja protocolada nos autos. O descumprimento desta solicitação poderá ensejar a aplicação das medidas legais cabíveis, conforme previsto na legislação em vigor.

Fluxo de caixa: O fluxo de caixa é uma ferramenta financeira que registra as entradas e saídas de dinheiro de uma empresa durante um determinado período de tempo. Ele ajuda a empresa a monitorar e gerenciar suas finanças, mostrando como o dinheiro está sendo recebido e gasto.

A.H.: A análise horizontal é uma técnica de avaliação financeira que compara dados contábeis ao longo de períodos consecutivos para identificar e analisar as mudanças percentuais. Ela é utilizada para examinar a evolução das contas e itens em demonstrações financeiras. A análise horizontal ajuda a destacar tendências, variações e padrões ao longo do tempo, permitindo que gestores, investidores e analistas compreendam melhor o desempenho e a evolução financeira de uma empresa.

INFORMAÇÕES FINANCEIRAS – FATURAMENTO DO GRUPO

COMPETÊNCIA: JANEIRO A JUNHO DE 2024

Fluxo de Caixa – Faturamento

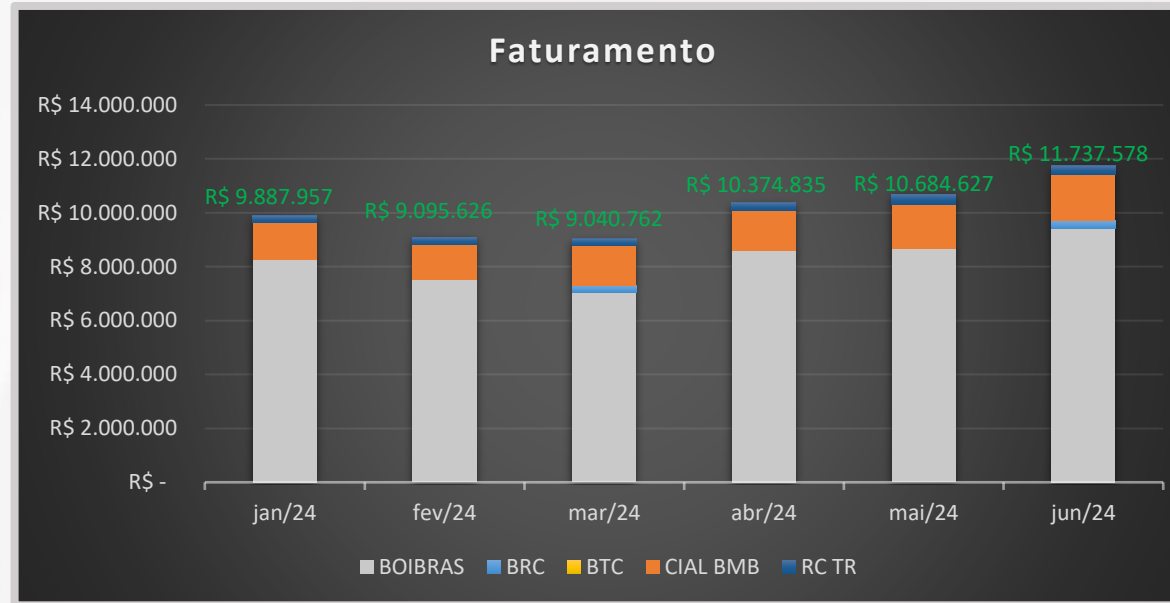

- Devido à ausência da documentação financeira completa, este administrador judicial apresenta, de forma alternativa, um gráfico do Faturamento do Grupo, elaborado com base nos dados recebidos. Ressaltamos que tal documento não substitui as demonstrações financeiras obrigatórias.

Diante dos fatos expostos, cumpre ressaltar que a Administradora Judicial, em virtude dos reiterados atrasos na entrega de documentos por parte da recuperanda, bem como das falhas no fornecimento de informações essenciais, não pode ser responsabilizada pela exatidão dos dados apresentados. Em decorrência dessa limitação documental, qualquer análise ou interpretação realizada com base nos documentos fornecidos não refletirá, de forma acurada, a realidade atual da empresa em recuperação, o que compromete a veracidade e a confiabilidade dos números expostos. Adicionalmente, é necessário destacar que os demonstrativos financeiros apresentados pela Recuperanda contêm inconsistências que inviabilizam uma avaliação precisa da situação econômico-financeira da empresa. Tais inconsistências, aliadas à escassez de documentação adequada, reforçam a inviabilidade de se considerar, com o devido rigor, os valores e as informações fornecidas. Especificamente no que tange ao faturamento, o documento enviado, oriundo de uma fonte interna da própria Recuperanda, foi apenas reproduzido graficamente, sem que se pudesse aferir a autenticidade e a veracidade dos valores nele contidos. Em suma, ante a conjuntura exposta, recomenda-se cautela as informações e os dados financeiros apresentados, uma vez que não se pode garantir sua fidelidade à realidade da empresa em recuperação, o que prejudica qualquer análise subsequente que vise a retratar com precisão o estado atual da Recuperanda.

Considerações Finais

Neste trabalho, a Administradora Judicial buscou fazer um breve relato de todos os acontecimentos administrativos, financeiros e contábeis ocorridos, visando colocar os credores, juízo, Ministério Público e demais interessados a par dos pormenores do grupo, especialmente no que diz respeito a parte econômica, financeira, contábil e operacional.

Nesse sentido, é importante que a empresa equilibre cuidadosamente seus objetivos de investimento de longo prazo com suas necessidades de liquidez de curto prazo, a fim de garantir o regular desenvolvimento das atividades, para possibilitar ao final, eventual cumprimento do plano e superação da crise econômico-financeira enfrentada.

Desta feita, esperando ter correspondido à confiança depositada nesta administradora judicial, colocamo-nos à disposição para quaisquer esclarecimentos que se fizerem necessários.

Elaborado por: CURY SOCIEDADE INDIVIDUAL DE ADVOCACIA
Administradora Judicial

José Eduardo Chemin Cury
OAB/MS 9.560

☎ (67) 3029-2979

☎ (67) 99878-6346

✉ cury@curyconsultores.com.br

📍 Avenida Paulista, 1471,
5º andar, Conj.511, Bela Vista,
CEP: 01311-927, São Paulo/SP

📍 Rua Visconde do Rio
Branco, 2810, Centro,
CEP: 85810-180, Cascavel/PR

📍 Rua Dona Bia Taveira, 216,
Jardim dos Estados, CEP:
79020-070, Campo Grande/MS



Site



BOIBRAS INDUSTRIA E COMERCIO DE CARNES E SUB PRODUTOS LTDA

CNPJ : 05.492.166/0001-96

fls. 561

Folha: 1

Balanco Patrimonial em 01/01/2024 a 30/06/2024

C/Edigo	Classifica ^o	Nome	31/12/2023	30/06/2024
19	01	ATIVO	426.486.940,21	461.276.651,07
27	01.1	ATIVO CIRCULANTE	408.471.368,06	440.535.467,15
35	01.1.1	DISPONIVEL	28.286.808,91	19.782.802,36
43	01.1.1.10	BENS NUMERARIOS	12.545.070,51	12.545.070,51
51	01.1.1.10.10	CAIXA GERAL	12.545.070,51	12.545.070,51
60	01.1.1.10.10.00001	Caixa - Mz	12.126.521,84	12.126.521,84
61	01.1.1.10.10.00002	Caixa - F.I	424.770,21	424.770,21
62	01.1.1.10.10.00003	Caixa - Mz SGO	(6.221,54)	(6.221,54)
150	01.1.1.20	BANCO CONTA MOVIMENTO	15.720.978,74	7.217.063,22
160	01.1.1.20.10	BANCOS - MATRIZ	15.720.978,74	7.217.063,22
167	01.1.1.20.10.00001	Bradesco Ag. 1902 C/C 37607-8	130.524,72	137.780,83
205	01.1.1.20.10.00005	ItaB Ag. 0091 C/C 45376-1(IN)	2.000,00	2.000,00
230	01.1.1.20.10.00008	Bco Brasil Ag. 2609-3 C/C 31632-6 (IN)	6.272,76	6.272,76
232	01.1.1.20.10.00010	Bradesco Ag. 2062 C/C 10895-2	(1,18)	(1,18)
234	01.1.1.20.10.00012	Bradesco Ag. 1902 C/C 50600-1	(79.238,03)	(79.238,03)
241	01.1.1.20.10.00019	Sicredi Ag. 0911 C/C 62845-6	(149.500,00)	(149.314,63)
243	01.1.1.20.10.00021	Bradesco Ag. 140046-0 Trianon	242.505,25	242.505,25
244	01.1.1.20.10.00022	Sicredi Ag. 0911 C/C 23866-7	(185,38)	(185,38)
246	01.1.1.20.10.00024	BMP Reag Ag001 CC 232159-4	11.838,33	81,75
247	01.1.1.20.10.00025	BMP Reag Ag001 CC 232161-0	(0,02)	1.065,57
266	01.1.1.20.10.00097	Conta a Identificar	19.074.973,55	19.074.973,55
267	01.1.1.20.10.00098	Conta Transf. Banc@rias	(3.518.211,26)	(12.018.877,27)
300	01.1.1.30	APLICAC#ES FINANCEIRAS	20.759,66	20.668,63
305	01.1.1.30.10	APLICAC#ES FINANCEIRAS	20.759,66	20.668,63
311	01.1.1.30.10.00002	Banco Bradesco Ag. 2062 C/A 10895-2	11.358,58	11.358,58
316	01.1.1.30.10.00006	Sicredi Ag. 0911 C/P 62845-6	9.401,08	9.310,05
340	01.1.4	REALIZAVEL A CURTO PRAZO	356.146.058,00	396.767.572,99
350	01.1.4.10	DUPLICATAS A RECEBER	373.869.530,86	413.949.760,86
360	01.1.4.10.10	CLIENTES A RECEBER	120.307.013,41	169.832.338,21
370	01.1.4.10.10.00001	Clientes Diversos-Internos	104.577.284,99	154.098.663,54
371	01.1.4.10.10.00002	Clientes Diversos-Externos	15.541.461,31	15.545.407,56
373	01.1.4.10.10.00004	Clientes Diversos-CTe	188.267,11	188.267,11
385	01.1.4.10.21	CLIENTES DIV. A RECEBER	(18.249.400,82)	(28.777.596,05)
390	01.1.4.10.21.00001	Clientes Diversos (Indiv.)	(18.249.400,82)	(28.777.596,05)
392	01.1.4.10.22	CLIENTES DIV. A RECEBER - EXTERNA	271.811.918,27	272.895.018,70
393	01.1.4.10.22.00001	Clientes Diversos (Indiv. Externa)	271.811.918,27	272.895.018,70
400	01.1.4.20	(-) DUPLICATAS DESCONTADAS	(126.206.763,45)	(126.206.763,45)
410	01.1.4.20.10	(-) DUPLICATAS DESCONTADAS	(126.206.763,45)	(126.206.763,45)
444	01.1.4.20.10.00004	(-)Bradesco Ag.1902 C/C37607-8	(6.551.157,70)	(6.551.157,70)
445	01.1.4.20.10.00005	(-)Bradesco Ag.0802 C/C 12755-8	(430.137,53)	(430.137,53)
446	01.1.4.20.10.00006	(-)Bradesco Ag.1902 C/C 50600-1A	(88.074.233,95)	(88.074.233,95)
451	01.1.4.20.10.00011	(-)Sicredi Ag.0911 C/C 62845-6	(31.151.893,99)	(31.151.893,99)
483	01.1.4.20.10.00103	(-)Acerto Descto. Deuplic (D/C)	659,72	659,72
655	01.1.4.50	TITULOS A RECEBER	8.517.233,27	8.517.233,27
663	01.1.4.50.10	TITULOS A RECEBER	8.517.233,27	8.517.233,27
671	01.1.4.50.10.00001	T#tulo - Coml. C. BMB 9095(A)	(4.020.605,08)	(4.020.605,08)
672	01.1.4.50.10.00002	T#tulo - Coml. C. BMB 7971(A)	1.915.556,12	1.915.556,12
673	01.1.4.50.10.00003	T#tulo - Coml. C. BMB 7970(A)	10.622.282,23	10.622.282,23
701	01.1.4.60	EMPRESTIMOS A RECEBER	5.933.111,12	5.933.111,12
710	01.1.4.60.10	EMPRESTIMOS A RECEBER	5.933.111,12	5.933.111,12
744	01.1.4.60.10.00003	BRC Alimentos Ltda	985.635,92	985.635,92
749	01.1.4.60.10.00008	Empr - Coml. Carnes BMB	4.947.475,20	4.947.475,20
755	01.1.4.70	IMPOSTOS A RECUPERAR	93.751.574,97	
760	01.1.4.70.10	ICMS A RECUPERAR	50.353,03	

cont@bil S CI



BOIBRAS INDUSTRIA E COMERCIO DE CARNES E SUB PRODUTOS LTDA

CNPJ : 05.492.166/0001-96

fls. 562

Folha: 2

Balanco Patrimonial em 01/01/2024 a 30/06/2024

Código	Classificação	Nome	31/12/2023	30/06/2024
779	01.1.4.70.10.00001	ICMS a Recuperar - Mz	50.353,03	591.638,02
833	01.1.4.70.40	PIS FATURAMENTO A RECUPERAR	16.412.259,71	16.412.259,71
841	01.1.4.70.40.00001	PIS a Recuperar - Mz	197.221,62	197.221,62
849	01.1.4.70.40.00009	Pis a Recuperar (Ins.Bov)	16.215.038,09	16.215.038,09
850	01.1.4.70.50	COFINS A RECUPERAR	76.979.471,76	76.979.471,76
868	01.1.4.70.50.00001	COFINS a Recuperar - Mz	887.248,52	887.248,52
869	01.1.4.70.50.00009	Cofins a Recuperar (Ins.Bov)	76.092.223,24	76.092.223,24
870	01.1.4.70.60	OUTROS IMP-TAXAS A RECUPERAR/REALIZAR	309.490,47	309.490,47
872	01.1.4.70.60.00002	Impostos Federais a Recuperar	309.490,47	309.490,47
880	01.1.4.80	CHEQUES A RECEBER	281.371,23	281.371,23
890	01.1.4.80.10	CHEQUES A RECEBER	281.371,23	281.371,23
892	01.1.4.80.10.00002	Cheques - Bradesco C/C 37607-8	(70.023,60)	(70.023,60)
893	01.1.4.80.10.00003	Cheques - Bradesco C/C 50600-1	351.394,83	351.394,83
960	01.1.5	ADIANTAMENTOS	21.946.081,06	21.892.671,71
970	01.1.5.10	ADIANTAMENTOS DIVERSOS	21.946.081,06	21.892.671,71
980	01.1.5.10.10	ADIANTAMENTOS A EMPREGADOS	427.618,76	374.209,41
981	01.1.5.10.10.00001	Adiantamento a Empregados - Mz	415.747,06	362.337,71
991	01.1.5.10.10.00003	Emprestimo a Empregados	2.871,70	2.871,70
993	01.1.5.10.10.00005	Adiant. de Férias Empregados	9.000,00	9.000,00
1007	01.1.5.10.20	ADIANTAMENTOS A FORNECEDORES	3.480.047,01	3.480.047,01
1023	01.1.5.10.20.00002	Adto. Fornec. Mercantil Diversos	536.231,15	536.231,15
1025	01.1.5.10.20.00004	Adto. RC - Transportes	2.943.815,86	2.943.815,86
1040	01.1.5.10.21	ADIANTAMENTO A FORNECED. INDIVIDUAL	5.604.460,46	5.604.460,46
1041	01.1.5.10.21.00001	ADIANT. A FORNECED. INDIV.	5.604.460,46	5.604.460,46
1080	01.1.5.10.40	ADIANTAMENTOS A SÓCIOS	12.433.954,83	12.433.954,83
1082	01.1.5.10.40.00001	Adiantamento aos Sócios	12.433.954,83	12.433.954,83
1210	01.1.6	ESTOQUES	1.925.030,29	1.925.030,29
1228	01.1.6.10	ESTOQUES INVENTARIADOS	1.925.030,29	1.925.030,29
1236	01.1.6.10.10	MATERIA PRIMA	1.925.030,29	1.925.030,29
1245	01.1.6.10.10.00002	Mercadorias p/Vendas	1.925.030,29	1.925.030,29
1392	01.1.7	DESPESAS DO EXERC. SEGUINTE A APROPRIAR	167.389,80	167.389,80
1520	01.1.7.10	OUTROS VALORES A APROPRIAR	167.389,80	167.389,80
1619	01.1.7.10.50	TITULOS DE CAPITALIZAÇÃO A APROPRIAR	167.389,80	167.389,80
1635	01.1.7.10.50.00002	Bradesco Título de Capitalização	167.389,80	167.389,80
1650	01.2	ATIVO NÃO CIRCULANTE	18.015.572,15	20.741.183,92
1660	01.2.1	REALIZAVEL A LONGO PRAZO	3.645.813,56	3.646.048,51
1670	01.2.1.10	TITULOS DE PREVIDENCIA E CAPITALIZAÇÃO	9.470,43	9.470,43
1680	01.2.1.10.10	TITULOS DE PREVID. E CAPITALIZAÇÃO	9.470,43	9.470,43
1682	01.2.1.10.10.00002	Capitalização do Sicredi (Integralização)	9.470,43	9.470,43
1732	01.2.1.30	CREDITOS TRIBUTARIOS	3.636.343,13	3.636.578,08
1740	01.2.1.30.10	CREDITOS TRIBUTARIOS	3.636.343,13	3.636.578,08
1759	01.2.1.30.10.00001	Depósito Caução - Estadual	959.919,99	959.919,99
1760	01.2.1.30.10.00002	Depósito Judicial	2.676.423,14	2.676.658,09
1830	01.2.3	IMOBILIZADO	14.369.758,59	17.095.135,41
1848	01.2.3.10	BENS IMÓVEIS	218.827,50	218.827,50
1856	01.2.3.10.10	BENS FIXOS - MATRIZ	218.827,50	218.827,50
1864	01.2.3.10.10.00001	Terrenos	218.827,50	218.827,50
1910	01.2.3.20	BENS MÓVEIS	19.265.211,19	19.983.761,82
1929	01.2.3.20.10	BENS FIXOS - MATRIZ	19.265.211,19	19.983.761,82

contabil SCIVISUAL Sucessor

BOIBRAS INDUSTRIA E COMERCIO DE CARNES E SUB PRODUTOS LTDA

CNPJ : 05.492.166/0001-96

fls. 563

Folha: 3

Balanco Patrimonial em 01/01/2024 a 30/06/2024

Código	Classificação	Nome	31/12/2023	30/06/2024
1937	01.2.3.20.10.00001	Instalações	5.199.211,14	5.917.761,77
1945	01.2.3.20.10.00002	Maquinários	11.253.676,14	11.253.676,14
1953	01.2.3.20.10.00003	Motores e Bombas	94.431,01	94.431,01
1961	01.2.3.20.10.00004	Móveis e Utensílios	1.607.040,00	1.607.040,00
1970	01.2.3.20.10.00005	Veículos	933.980,28	933.980,28
1988	01.2.3.20.10.00006	Transformadores	140.283,00	140.283,00
2011	01.2.3.20.10.00009	Equipamento de Informática	36.589,62	36.589,62
2127	01.2.3.30	(-) DEPRECIACÕES ACUMULADAS	(9.753.505,10)	(9.753.505,10)
2135	01.2.3.30.10	(-) DEPRECIACÕES ACUMULADAS - MATRIZ	(9.753.505,10)	(9.753.505,10)
2151	01.2.3.30.10.00002	(-)Instalações	(2.006.209,05)	(2.006.209,05)
2160	01.2.3.30.10.00003	(-)Maquinários	(5.605.075,02)	(5.605.075,02)
2178	01.2.3.30.10.00004	(-)Motores e Bombas	(41.850,00)	(41.850,00)
2186	01.2.3.30.10.00005	(-)Móveis e Utensílios	(1.412.701,43)	(1.412.701,43)
2194	01.2.3.30.10.00006	(-)Veículos	(616.991,67)	(616.991,67)
2208	01.2.3.30.10.00007	(-)Transformadores	(49.078,31)	(49.078,31)
2232	01.2.3.30.10.00010	(-)Equipamentos Informática	(21.599,62)	(21.599,62)
2356	01.2.3.40	BENS FIXOS EM ANDAMENTO	4.639.225,00	6.646.051,19
2364	01.2.3.40.10	OBRAS EM ANDAMENTO - MATRIZ	4.475.885,32	6.482.711,51
2372	01.2.3.40.10.00001	Prédio Frigorífico - Mz	4.475.885,32	6.482.711,51
2402	01.2.3.40.20	BENS MOVEIS EM ANDAMENTO	163.339,68	163.339,68
2410	01.2.3.40.20.00001	Veículos / Consórcio/Prest.	163.339,68	163.339,68
2542	01.2.5	DIFERIDO	0,00	0,00
2607	01.2.5.30	(-) AMORTIZAÇÕES ACUMULADAS	0,00	0,00
2615	01.2.5.30.10	(-) AMORTIZAÇÕES ACUMULADAS	0,00	0,00
2631	01.2.5.30.10.00005	(-)Marcas e Patentes	22,00	32,00
2633	01.2.5.30.10.00006	(-)Softwares	(22,00)	(32,00)

BOIBRAS INDUSTRIA E COMERCIO DE CARNES E SUB PRODUTOS LTDA

CNPJ : 05.492.166/0001-96

fls. 564

Folha: 4

Balanço Patrimonial em 01/01/2024 a 30/06/2024

C/Edigo	Classifica'ço	Nome	31/12/2023	30/06/2024
2740	02	PASSIVO	436.261.377,02	490.147.139,95
2750	02.1	PASSIVO CIRCULANTE	382.570.354,67	436.456.117,60
2755	02.1.1	EXIGIVEL A CURTO PRAZO	382.570.354,67	436.456.117,60
2760	02.1.1.01	FORNECEDORES A PAGAR	217.847.094,05	264.812.680,93
2780	02.1.1.01.10	FORNECEDORES DIVERSOS	45.937.070,10	44.739.674,71
2844	02.1.1.01.10.00001	Pecuaristas CPF	47.463.882,05	47.264.813,56
2850	02.1.1.01.10.00002	Pecuaristas CNPJ	(214.129,21)	(214.129,21)
2856	02.1.1.01.10.00011	Serv - Fornec. Prest. Servi'os	(488,47)	(488,47)
2860	02.1.1.01.10.00015	Merc - Fornec. Mercantil	(1.458.017,50)	(2.509.754,50)
2870	02.1.1.01.10.00020	Frete - Carretos Transportes	145.823,23	199.233,33
2900	02.1.1.01.20	PECUARISTAS PF A PAGAR	248.732.026,28	285.712.871,69
2910	02.1.1.01.20.00001	Pecuarista PF	248.732.026,28	285.712.871,69
2990	02.1.1.01.30	PECUARISTAS PJ A PAGAR	(102.896.870,60)	(102.896.870,60)
2992	02.1.1.01.30.00001	Pecuarista PJ	(102.896.870,60)	(102.896.870,60)
3020	02.1.1.01.40	FORNECEDOR MERCANTIL A PAGAR	13.075.799,27	19.554.048,17
3026	02.1.1.01.40.00001	Fornecedor Mercantil	13.075.799,27	19.554.048,17
3040	02.1.1.01.50	SERVÍCIOS TOMADOS A PAGAR	8.515.331,14	11.226.579,79
3050	02.1.1.01.50.00001	Prest. Servi'os Diversos	8.515.331,14	11.226.579,79
3060	02.1.1.01.60	FRETES E CARRETOS A PAGAR	4.420.813,16	6.228.617,98
3061	02.1.1.01.60.00001	Frete e Carretos Diversos	4.420.813,16	6.228.617,98
3090	02.1.1.01.90	NPR DESCONTADAS A PAGAR	62.924,70	247.759,19
3091	02.1.1.01.90.00001	NPR Desscontada - A	62.924,70	247.759,19
3180	02.1.1.03	BANCOS - SALDO DEVEDOR	137.254,50	137.254,50
3190	02.1.1.03.10	BANCOS - SALDO DEVEDOR	137.254,50	137.254,50
3219	02.1.1.03.10.00019	Sicredi Ag. 0911 C/C 62845-6 SD	137.254,50	137.254,50
3230	02.1.1.04	FINANCIAMENTOS E EMPRESTIMOS	(8.206.806,40)	(8.206.806,40)
3235	02.1.1.04.10	FINANCIAMENTOS E EMPRESTIMOS	1.064.376,05	1.064.376,05
3271	02.1.1.04.10.00005	Empréstimo - Luiz E. Comarella	500.000,00	500.000,00
3343	02.1.1.04.10.00017	Empréstimo - Fomento Merc. C.Prazo	465.000,00	465.000,00
3344	02.1.1.04.10.00018	Empréstimo - Sicredi 62845-6	242.418,70	242.418,70
3352	02.1.1.04.10.99998	Empréstimo Recebido a Pagar	(143.042,65)	(143.042,65)
3390	02.1.1.04.12	EMPRESTIMOS INDIV. A PAGAR	(9.271.182,45)	(9.271.182,45)
3391	02.1.1.04.12.00001	Emprestimo Indiv. Diversos a Pagar	(9.271.182,45)	(9.271.182,45)
3425	02.1.1.05	TITULOS A PAGAR	3.056.451,71	3.056.451,71
3433	02.1.1.05.10	TITULOS A PAGAR	3.056.451,71	3.056.451,71
3555	02.1.1.05.10.00007	Título - Coml. Carnes BMB (P)	1.207.083,79	1.207.083,79
3558	02.1.1.05.10.00010	Título - Coml. C. BMB CC-7970(P)	1.849.367,92	1.849.367,92
3470	02.1.1.06	OBRIGAÇÕES COM PESSOAL A PAGAR	3.518.451,73	6.280.915,18
3480	02.1.1.06.10	OBRIGAÇÕES COM PESSOAL	3.518.451,73	6.280.915,18
3484	02.1.1.06.10.00001	13º Salário a Pagar	1.422.216,68	1.422.216,68
3492	02.1.1.06.10.00002	Férias a Pagar	(11.074,75)	449.247,94
3506	02.1.1.06.10.00003	Salários a Pagar	789.626,06	2.430.512,41
3514	02.1.1.06.10.00004	Pensão Alimentícia a Pagar	36.944,11	55.647,50
3522	02.1.1.06.10.00005	Pré-Labore a Pagar	170.196,84	215.187,42
3530	02.1.1.06.10.00006	Rescisão Contratual a Pagar	1.065.573,50	1.663.133,94
3541	02.1.1.06.10.00011	Ordenados e Salários a Pagar - F.II	44.969,29	44.969,29
3611	02.1.1.07	OBRIGAÇÕES TRABALHISTAS A RECOLHER	27.722.638,24	30.115.533,54
3620	02.1.1.07.10	OBRIGAÇÕES TRABALHISTAS	27.722.638,24	30.115.533,54
3638	02.1.1.07.10.00001	Contr. Assistencial Empr. a Recolher	1.398,33	1.398,33
3646	02.1.1.07.10.00002	Contr. Confederativa Empr. a Recolher	123.489,99	214.804,99
3654	02.1.1.07.10.00003	Contr. Sindical Empr. a Recolher	1.141,33	1.141,33
3670	02.1.1.07.10.00005	FGTS a Recolher	3.813.494,48	4.698.494,48

cont@bil SCIVISUAL Sucessor

BOIBRAS INDUSTRIA E COMERCIO DE CARNES E SUB PRODUTOS LTDA

CNPJ : 05.492.166/0001-96

fls. 565

Folha: 5

Balanco Patrimonial em 01/01/2024 a 30/06/2024

C/Edigo	Classifica'ço	Nome	31/12/2023	30/06/2024
3689	02.1.1.07.10.00006	INSS a Recolher	15.780.481,26	16.718.064,75
3697	02.1.1.07.10.00007	IRRF S/ Fopag a Recolher	2.136.995,35	2.615.992,16
3720	02.1.1.07.10.00010	INSS s/ 13o. a Recolher	1.652.820,67	1.652.820,67
3801	02.1.1.07.10.00051	(-)TribTrab Perdcomp a Realizar	661.580,09	661.580,09
3802	02.1.1.07.10.00052	(-)Impostos INSS a Realizar(P)	3.551.236,74	3.551.236,74
3830	02.1.1.08	OBRIGAÇÕES FISCAIS A RECOLHER	109.916.882,34	110.006.839,33
3835	02.1.1.08.10	OBRIGAÇÕES FISCAIS	109.849.632,15	109.921.827,42
3840	02.1.1.08.10.00001	COFINS a Recolher	2.759.988,51	2.759.988,51
3859	02.1.1.08.10.00002	CSLL a Recolher	3.611.432,15	3.611.432,15
3867	02.1.1.08.10.00003	Contrib. p/ Fundersul a Recolher	21.891.285,08	21.893.409,92
3875	02.1.1.08.10.00004	Funrural a Recolher	64.241.940,56	64.241.940,56
3905	02.1.1.08.10.00007	IRPJ a Recolher	9.829.283,42	9.829.283,42
3913	02.1.1.08.10.00008	Parcelamento Excep. Estadual	2.199.178,15	2.199.178,15
3948	02.1.1.08.10.00011	PIS a Recolher	598.451,83	598.451,83
3974	02.1.1.08.10.00016	ICMS ST a Recolher	377.479,30	408.508,63
3977	02.1.1.08.10.00017	Contrib. FADEFE a Recolher	505.461,35	535.522,59
3978	02.1.1.08.10.00018	Contrib. PROAPE a Recolher	439.094,97	439.074,83
4041	02.1.1.08.10.00040	(-)TribFisc Perdcomp a Realizar	88.544,13	88.544,13
4042	02.1.1.08.10.00042	(-)Impostos Funrural a Realizar(P)	3.316.492,70	3.316.492,70
4060	02.1.1.08.30	OBRIGAÇÕES FISCAIS - IMPOSTOS RETIDOS	67.250,19	85.011,91
4061	02.1.1.08.30.00001	Reten'ção - Pis/Cof/CSLL a Recolher	46.749,03	59.872,44
4062	02.1.1.08.30.00002	Reten'ção - INSS a Recolher	537,63	537,63
4063	02.1.1.08.30.00003	Reten'ção - IRRF a Recolher	14.494,71	18.671,23
4064	02.1.1.08.30.00004	Reten'ção - ISSQN a Recolher	5.468,82	5.930,61
4150	02.1.1.09	OBRIGAÇÕES DIVERSAS A PAGAR	318.205,88	1.993.066,19
4160	02.1.1.09.10	OBRIGAÇÕES DIVERSAS	318.205,88	1.993.066,19
4170	02.1.1.09.10.00003	Energia Elétrica a Pagar	318.205,88	1.987.904,15
4208	02.1.1.09.10.00008	Telefone e Internet a Pagar	0,00	5.162,04
4330	02.1.1.10	ADIANTAMENTO DE CLIENTES	28.260.182,62	28.260.182,62
4340	02.1.1.10.10	ADIANTAMENTOS DE CLIENTES	415.920,00	415.920,00
4342	02.1.1.10.10.00002	Adiantamento de Clientes - PJ	415.920,00	415.920,00
4380	02.1.1.10.20	ADIANTAMENTO DE CLIENTE INDIV.	27.844.262,62	27.844.262,62
4381	02.1.1.10.20.00001	ADIANT. DE CLIENTE INDIV. PJ	27.844.262,62	27.844.262,62
4460	02.2	PASSIVO NÚO CIRCULANTE	20.376.012,86	20.376.012,86
4470	02.2.1	EXIGIVEL A LONGO PRAZO	20.376.012,86	20.376.012,86
4480	02.2.1.01	DEBITOS/CONTAS A PAGAR	20.376.012,86	20.376.012,86
4550	02.2.1.01.20	DEBITOS/PARCELAMENTOS TRIBUTARIOS	20.376.012,86	20.376.012,86
4551	02.2.1.01.20.00001	Parcelamento - INSS PGFN	7.129.717,80	7.129.717,80
4552	02.2.1.01.20.00002	Parcelamento - INSS RFBrazil	3.001.273,91	3.001.273,91
4553	02.2.1.01.20.00003	Parcelamento - RFBrazil	1.364.394,35	1.364.394,35
4554	02.2.1.01.20.00004	Parcelamento - FGTS	523.902,08	523.902,08
4555	02.2.1.01.20.00005	Parcelamento - Trib/Fiscal PGFN	429.700,87	429.700,87
4556	02.2.1.01.20.00006	Parcelamento - Funrural PGFN	3.548.277,29	3.548.277,29
4561	02.2.1.01.20.00011	Parcelamento - Estadual C.Fundersul	1.130.049,34	1.130.049,34
4562	02.2.1.01.20.00012	Parcelamento - Estadual ICMS	2.320.579,68	2.320.579,68
4563	02.2.1.01.20.00013	Parcelamento - Estadual ICMS ST	928.117,54	928.117,54
4600	02.3	PATRIMONIO LIQUIDO	33.315.009,49	33.315.009,49
4618	02.3.1	CAPITAL SOCIAL REALIZADO	3.300.000,00	3.300.000,00
4626	02.3.1.01	CAPITAL SOCIAL	3.300.000,00	3.300.000,00
4634	02.3.1.01.10	CAPITAL SOCIAL	3.300.000,00	3.300.000,00
4651	02.3.1.01.10.00003	Sócio - Regis Luis Comarella	3.300.000,00	3.300.000,00
4995	02.3.6	LUCROS E PREJUIZOS ACUMULADOS	30.015.009,49	30.015.009,49
5002	02.3.6.01	LUCROS E PREJUIZOS ACUMULADOS	30.015.009,49	30.015.009,49
5010	02.3.6.01.10	LUCROS E PREJUIZOS	30.015.009,49	30.015.009,49
5016	02.3.6.01.10.00001	Lucros Acumulados	30.015.009,49	30.015.009,49

**BOIBRAS INDUSTRIA E COMERCIO DE CARNES E
SUB PRODUTOS LTDA**

CNPJ : 05.492.166/0001-96

fls. 566

Folha: 6

Balanco Patrimonial em 01/01/2024 a 30/06/2024

Reconhecemos a exatidão do presente Balanco Patrimonial em 01/01/2024 a 30/06/2024, a vista dos documentos apresentados, cujo Ativo e Passivo importam R\$ 461.278.651,07 - (Quatrocentos e Sessenta e Um Milhões Duzentos e Setenta e Seis Mil Seiscentos e Cinquenta e Um Reais e Sete Centavos) transcrito nas folhas 1 a 6 do livro diario nº 44

Sao Gabriel do Oeste/MS, 30 Junho de 2024.

REGIS LUIS COMARELLA

Diretor

CPF: 489.636.580-15

EDERSON NOGUEIRA DOS SANTOS

CONTADOR

CPF: 702.062.871-00

CRC: MS-010036/O-0 MS

BOIBRAS INDUSTRIA E COMERCIO DE CARNES E SUB PRODUTOS LTDA

CNPJ : 05.492.166/0001-96

Demonstração do Resultado de 01/01/2024 a 30/06/2024

fls. 567

Folha: 7

C/Edigo	Classifica'ço	Nome	movimento
19	03	<u>RECEITAS</u>	<u>51.003.339,73</u>
27	03.1	<u>RECEITA OPERACIONAL</u>	<u>51.003.339,73</u>
35	03.1.1	<u>RECEITA OPERACIONAL BRUTA</u>	<u>51.003.339,73</u>
43	03.1.1.01	RECEITA DA PRODUÇÃO	56.870.951,92
51	03.1.1.01.10	RECEITA DE VENDA DE MERCADORIAS	56.870.951,92
78	03.1.1.01.10.00002	Vendas de Mercadorias a Prazo	56.870.951,92
264	03.1.1.02	(-) IMPOSTOS INCIDENTES	(485.782,14)
272	03.1.1.02.10	(-) IMPOSTOS INCIDENTES	(485.782,14)
299	03.1.1.02.10.00002	(-)ICMS Vendas	(483.657,30)
345	03.1.1.02.10.00007	(-)Contribuição p/ Fundersul	(2.124,84)
361	03.1.1.03	(-) DEVOLUCOES DE VENDAS	(6.254.021,62)
396	03.1.1.03.20	(-) DEVOLUCAO DE MERCADORIAS	(6.254.021,62)
400	03.1.1.03.20.00001	(-)Devol. Vendas Mercadorias	(6.254.021,62)
590	03.1.1.06	RECEITAS EVENTUAIS	872.191,57
825	03.1.1.06.30	OUTROS CRED. FISCAIS/PREVID.	872.191,57
833	03.1.1.06.30.00001	Crédito Outorgado Estadual	800.479,73
868	03.1.1.06.30.00004	Crédito Presumido - Estadual	71.711,84

cont@bil SCI



BOIBRAS INDUSTRIA E COMERCIO DE CARNES E SUB PRODUTOS LTDA

CNPJ : 05.492.166/0001-96

Demonstração do Resultado de 01/01/2024 a 30/06/2024

fls. 568

Folha: 8

C/Edigo	Classifica'ço	Nome	movimento
965	04	CUSTOS E DESPESAS	59.629.137,69
973	04.1	CUSTOS	37.246.294,81
981	04.1.1	CUSTOS OPERACIONAIS	37.246.294,81
990	04.1.1.01	CUSTOS DAS COMPRAS EM GERAL	37.135.385,21
1007	04.1.1.01.10	COMPRAS PARA ABATE	37.048.995,53
1023	04.1.1.01.10.00002	Compras P/ Abate a Prazo	37.048.995,53
1066	04.1.1.01.30	COMPRAS PARA REVENDA	207.671,85
1082	04.1.1.01.30.00002	Compras P/ Revenda a Prazo	207.671,85
1228	04.1.1.01.70	(-) IMPOSTOS S/ OPERAÇÕES DE COMPRAS	(121.282,17)
1236	04.1.1.01.70.00001	(-)ICMS S/ Compras	(121.282,17)
1260	04.1.1.02	CUSTOS DAS VENDAS E SERVIÇOS	184.834,49
1333	04.1.1.02.30	CUSTOS DOS SERVIÇOS PRESTADOS - CSP	184.834,49
1341	04.1.1.02.30.00001	Custos Serviços Prestados	184.834,49
1350	04.1.1.50	OPERAÇÃO S/ DEVOLUÇÕES DE COMPRAS	(73.924,89)
1368	04.1.1.50.10	(-) DEVOLUÇÕES DE MERC. COMPRAS	(73.485,67)
1384	04.1.1.50.10.00002	(-)Devol. Compras Industr.	(68.150,12)
1406	04.1.1.50.10.00004	(-)Devol. Compras p/ Uso e Consumo	(5.335,55)
1414	04.1.1.50.20	ICMS S/ DEVOLUÇÕES DE COMPRAS	(439,22)
1422	04.1.1.50.20.00001	ICMS Devol. Compras	(439,22)
1430	04.2	DESPESAS	22.382.842,88
1449	04.2.1	DESPESAS OPERACIONAIS	22.382.842,88
1457	04.2.1.01	DESPESAS DA PRODUÇÃO	22.317.766,77
1465	04.2.1.01.10	DESPESAS COM PESSOAL	12.347.694,83
1473	04.2.1.01.10.00001	Salário	109.694,77
1481	04.2.1.01.10.00002	Alimentação / Refeição	(142,74)
1490	04.2.1.01.10.00003	Assist. Médica/Odontol./Hospitalar	3.835,76
1503	04.2.1.01.10.00004	Comissões e Gratificações	854.329,02
1520	04.2.1.01.10.00006	Férias	946.152,73
1538	04.2.1.01.10.00007	FGTS	885.000,00
1546	04.2.1.01.10.00008	Indenização Contratual	(62.972,44)
1562	04.2.1.01.10.00010	Ordenados e Salários	7.437.237,37
1570	04.2.1.01.10.00011	Outras Despesas com Pessoal	(236.750,00)
1619	04.2.1.01.10.00015	Vale Transporte	(181.878,68)
1627	04.2.1.01.10.00016	Adicional de Periculosidade	30.995,91
1635	04.2.1.01.10.00017	Adicional de Insalubridade	448.732,80
1643	04.2.1.01.10.00018	Horas Extras	1.961.647,83
1651	04.2.1.01.10.00019	Retirada PrELabore	60.000,00
1660	04.2.1.01.10.00020	Adicional Noturno e Variáveis	131.938,58
1678	04.2.1.01.10.00021	Aviso Prévio	(40.126,08)
1759	04.2.1.01.30	OUTRAS DESPESAS DA PRODUÇÃO	9.970.071,94
1783	04.2.1.01.30.00003	Combustíveis e Lubrificantes	498.031,55
1902	04.2.1.01.30.00015	Telefone / Internet	5.162,04
1929	04.2.1.01.30.00017	Energia Elétrica	1.674.917,28
1937	04.2.1.01.30.00018	Fretes e Carretos	1.863.661,59
1988	04.2.1.01.30.00023	Material de Uso e Consumo	3.063.169,92
2011	04.2.1.01.30.00026	Refeições e Lanches / Copa	4.788,50
2038	04.2.1.01.30.00028	Serviços de Terceiros - PJ	2.851.701,06
2208	04.2.1.01.30.00045	Fretes S/ Vendas (Carne)	8.640,00
2267	04.2.1.02	DESPESAS TRIBUTARIAS	57.626,18
2275	04.2.1.02.10	DESPESAS TRIBUTARIAS	57.626,18
2399	04.2.1.02.10.00014	Contribuição FADEFE	30.061,24
2410	04.2.1.02.10.00016	Iagro I.N.P. / FEFA	18.585,08
2429	04.2.1.02.10.00017	I.N.P. Inc. Novilho Precoce	8.979,86
2470	04.2.1.04	DESPESAS FINANCEIRAS	7.449,93

**BOIBRAS INDUSTRIA E COMERCIO DE CARNES E
SUB PRODUTOS LTDA**

CNPJ : 05.492.166/0001-96

Demonstração do Resultado de 01/01/2024 a 30/06/2024

fls. 569

Folha: 9

C/Edigo	Classifica'ço	Nome	movimento
2488	04.2.1.04.10	DESPESAS FINANCEIRAS	7.449,93
2518	04.2.1.04.10.00003	Despesas Bancárias	7.449,93

SAO GABRIEL DO OESTE / MS, 30 de Junho de 2024

REGIS LUIS COMARELLA

Diretor

CPF: 489.636.580-15

EDERSON NOGUEIRA DOS SANTOS

CONTADOR

CPF: 702.062.871-00

CRC: MS-010036/O-0 MS

Faturamento 2024 (últimos 06 meses)

Empresa: BOIBRAS IND. E COM. DE CARNES E SUB-PRODUTOS LTDA
Endereço: VIA BR 163 **Número:** S/N **Complemento:** KM 606
Bairro: ZONA RURAL **Cep:** 79490-000
Cidade: SAO GABRIEL DO OESTE **UF:** MATO GROSSO DO SUL
CNPJ: 05.492.166/0001-96 **Insc. Estadual:** 28.328.506-0
Nat. Jurídica: 206-2 – Sociedade Empresária Limitada

Mês / Ano Faturamento

Janeiro-2024	8.275.852,64
Fevereiro-2024	7.488.228,88
Março-2024	7.046.960,74
Abril-2024	8.577.321,75
Mai-2024	8.668.498,12
Junho-2024	9.404.349,54
Média do período	8.243.535,28
Total do período	49.461.211,67

São Gabriel do Oeste-MS, 23 julho de 2024.

Boibras Ind. e Com. de Carnes e Sub-Produtos Ltda
CNPJ: 05.492.166/0001-96

Ederson Nogueira dos Santos
CPF: 702.062.871-00
CRC: MS010036/O-0



BRC ALIMENTOS LTDA

CNPJ: 07.728.218/0001-06

Faturamento 2024 (últimos 06 meses)

Empresa: BRC ALIMENTOS LTDA
Endereço: ROD BR 163 **Número:** S/N **Complemento:** KM 607
Bairro: ZONA RURAL **CEP:** 79.490-000
Cidade: SÃO GABRIEL DO OESTE **UF:** MATO GROSSO DO SUL
CNPJ: 07.728.218/0001-06 **Insc. Estadual:** 28.337.477-2
Nat. Jurídica: 206-2 – Sociedade Empresária Limitada

Mês / Ano Faturamento

Janeiro-2024	0,00
Fevereiro-2024	0,00
Março-2024	253.890,00
Abril-2024	0,00
Maió-2024	0,00
Junho-2024	304.000,00

Média do período 92.981,67
Total do período 557.890,00

São Gabriel do Oeste - MS, 30 julho de 2.024.

BRC Alimentos Ltda
Adm-Não Sócia: Beloni Terezinha Comarella

ROD. BR 163, S/N, KM 607, ZONA RUAL, CPF 79.490.000
SÃO GABRIEL DO OESTE – MATO GROSSO DO SUL



B.T.C. PARCIPAÇÕES E EMPREENDIMENTOS – EIRELI**CNPJ: 19.703.547/0001-81****Faturamento dos últimos 06 meses (2024)**

Empresa: B.T.C. PARCIPAÇÕES E EMPREENDIMENTOS - EIRELI
Endereço: RUA GIOCONDÓ ORSI **Número:** 475 **Complemento:** N/T
Bairro: TV MORENA
Cidade: CAMPO GRANDE **UF:** MATO GROSSO DO SUL
CNPJ: 19.703.547/0001-81 **Insc. Estadual:** N/T
Nat. Jurídica: 230-5 – EIRELI **Cep:** 79.051-130

Mês / Ano Faturamento

Janeiro-2024	0,00
Fevereiro-2024	0,00
Março-2024	0,00
Abril-2024	0,00
Maió-2024	0,00
Junho-2024	0,00

Média do período **0,00****Total do período** **0,00**

Observação: a mesma não realiza serviço conforme suas atividades do CNAE (Cartão CNPJ).

Campo Grande - MS, 30 de Julho de 2024.

Administradora Não-Sócia: Beloni Terezinha Comarella



Faturamento dos Últimos 6 meses - Matriz e Filiais

Empresa: COMERCIAL DE CARNES BMB LTDA
Endereço: RUA CERES 577
Bairro: JARDIM JOQUEI CLUB **Cep:** 79080-100
Cidade: CAMPO GRANDE
CNPJ: 22.275.923/0001-99
Insc. Estadual: 28.407.534-5
Nat. Jurídica: 2062

Mês / Ano	Faturamento
Janeiro / 2024	1.350.191,92
Fevereiro / 2024	1.329.682,97
Março / 2024	1.474.775,02
Abril / 2024	1.499.198,74
Maior / 2024	1.646.495,78
Junho / 2024	1.717.598,96
Média do período	1.502.990,56
Total do período	9.017.943,39

Observação

CAMPO GRANDE MS, 25 DE JULHO 2024.

RONALDO COMARELLA
CPF - 600.995.340-53

JS ASSESSORIA CONTABIL
CNPJ - 03.061.584/0001-01
CRC - MS00818/O-9



RELATÓRIO MENSAL DAS ATIVIDADES – RMA
QUESTIONÁRIO DA AJ

Recuperação Judicial de Boibras Indústria e Comércio e Outros (Grupo Boibras)
Processo nº 0841183-02.2023.8.12.0001

OBJETIVOS:

Com o objetivo de garantir a efetividade da prestação jurisdicional, nos processos de recuperação judicial e de falência, e ainda para garantir a atuação célere, transparente e eficaz dos Administradores Judiciais, através da recomendação 72/2020 e anexos, o CNJ estabeleceu ser encargo do auxiliar do juízo a apresentação do Relatório da Fase Administrativa, Relatório Mensal de Atividades do devedor, Relatório de Andamentos Processuais e Relatório dos Incidentes Processuais, traçando as diretrizes para a elaboração de cada documento, a fim de padronizar a atuação dos envolvidos no processo.

Todos os mencionados relatórios devem ser apresentados em arquivo eletrônico com formato de planilha xlsx, ods ou similar, ou de outra ferramenta visualmente fácil de ser interpretada.

No que tange ao **relatório mensal de atividades** do devedor (RMA), apesar do administrador judicial deter total liberdade para inserir as informações que julgar necessárias, deverá seguir a mencionada recomendação e seus anexos.

Outrossim, ressalta-se que quanto mais informações e detalhes, mais bem elaborada será o Relatório desta Administradora Judicial, que é de extrema importância para garantir a transparência e fiscalização das atividades do grupo recuperando, subsidiando os credores, juízo e demais interessados quanto às reais condições dos proponentes da recuperação judicial.

Dessa forma, o RMA deve responder o questionário abaixo:

 (67) 3029-2979  (67) 9878-6346

 cury@curyconsultores.com.br

 Rua Dona Bia Taveira, 216,
Jardim dos Estados - Campo Grande/MS



 Site



Questionário para elaboração do RMA na RJ:
MÊS JANEIRO-2024

1 – Há litisconsórcio ativo?

1.1 Em caso positivo, identifique a qual devedor se refere o presente relatório.

Resposta: Adv PM (Dr. Lucas)

2 – Este relatório é:

2.1 Inicial:

2.1.1 Descreva a Atividade empresarial

01 – RC TRANSPORTE

Resposta: (49.30-2-02 Transporte Rodoviário de Carga)

Frete diário dos produtos (Carne em Geral) da empresa Boibras localizada em São Gabriel do Oeste-MS e suas entregas para o estado do MS, rota principal rede COMPER/FORT ATACADISTA (GRUPO PEREIRA).

02 – BRC ALIMENTOS

Resposta: (46.34-6-01 Comércio Atacadista de Carnes Bovinas)

Em atividade, revenda para exportação.

Nota: em Janeiro-2024 não houve faturamento.

03 – CIAL BMB

Resposta: (47.22-9-01 Comercio Varejista de Carne – Açougue)

Em atividade, 4 lojas "Big Beef" Açougue e Mercearia/Conveniência" e 1 Desossa (Produção de Linguiça para demais lojas / Marca própria Big Beef).

04 – BOIBRAS

Resposta: (10.11-2-01 Frigorifico – Abate de Bovinos)

Em atividade, abate de até 700 cabeça dia, com a parceria BMB Foods em teoria fica fracionada linha de abate/produção até 200/abate dia BOIBRAS e até 500/abate dia BMG Fodds.

 (67) 3029-2979  (67) 9878-6346

 cury@curyconsultores.com.br

 Rua Dona Bia Taveira, 216,
Jardim dos Estados - Campo Grande/MS



 Site

05 – BTC PARTICIPAÇÕES

Resposta: (68.22-6-00 Gestão e Administração da Propriedade Imobiliária)

Está sem movimento de receita "Inativa", existe apenas pagamento de gasto da manutenção do imóvel rural em Corumbá - MS, um pesqueiro registrado no CNPJ B.T.C. Participações.

.....
2.1.2 Descreva a estrutura societária (composição societária / órgãos de administração)

01 – RC TRANSPORTE

Societária: Ronaldo Comarella (100% Cota)

Administração: Ronaldo Comarella (Diretor e função Gerencia Administrativa)

Jeferson Brandão (Gerencia de Logística/Fretes e Manutenção da Frota);

Ledeny (Analista Financeira, contas a pagar e receber).

02 – BRC ALIMENTOS

Societária: B.T.C. Participações (40% Cota, administradora não sócia a Sra. Beloni Terezinha Comarella) mãe do Sr. Ronaldo e Regis;

Azle Cordeiro de Vera Escalante Comarella (30% Cota) esposa do Sr. Regis;

Viviane dos Santos Borges Comarella (30% Cota) esposa do Sr. Ronaldo.

Administração: Robson B. Oliveira (Gerente Administrativo)

Renata Camargo (Analista Financeira, contas a pagar e receber).

03 – CIAL DE CARNES BMB

Societária: Ronaldo Comarella (50% Cota); Ailton Bernardino de Lima (50% Cota).

Administração: Ronaldo Comarella (Diretor e Gerencia Administrativa);

Ailton B. de Lima (Diretor e Gerencia Comercial/Lojas);

Sônia Maria (Analista-Gerente Financeira).

04 – BOIBRAS IND. E COMERCIO

Societária: Regis Luis Comarella (100% Cota)

 (67) 3029-2979  (67) 9878-6346

 cury@curyconsultores.com.br

 Rua Dona Bia Taveira, 216,
Jardim dos Estados - Campo Grande/MS



 Site

Administração: Robson B. Oliveira (Gerente Administrativo);

Valdir Barzan (Analista-Gerente Financeiro).

05 – BTC PARTICIPAÇÕES

Societária: Beloni Terezinha Comarella (100% Cota);

Administração: Inativa (sem movimento comercial/serviços)

Renata Camargo (Analista Financeira, contas a pagar e receber).

Ambas em Janeiro-2024 não houve alteração na JUCEMS.

.....

2.1.3 Indique todos os estabelecimentos/imóveis

01 – RC TRANSPORTE

Imóvel: Não consta no Ativo-Imobilizado

Registro: Matrícula 207.652 Cartório em CG-MS, 1ª. Circunscrição.

02 – BRC ALIMENTOS

Imóvel: Consta no Ativo-Imobilizado, 511-Terrenos 300.000,00

Registro: Matrícula 8.600 Cartório em SGO-MS (atualmente edificado “Unidade Frigorífica Boibras” e com uma avaliação predial entre 250 a 300 milhões de reais).

03 – CIAL DE CARNES BMB

Imóvel: Não possui.

Locação das Lojas: E sim contrato de Locação Comercial, lojas Aeroporto, Bom Pastor e Av. Mato Grosso.

04 – BOIBRAS IND. E COMERCIO

Imóvel: Não possui.

Locação Predial: E sim contrato de Locação Industrial, entre Boibras x BRC Alimentos (02-BRC onde consta o imóvel matrícula 8.600), valor de 30.000,00 mês onde é gerado um Recibo e assinado via certificado digital do cnpj BRC.

 (67) 3029-2979  (67) 9878-6346

 cury@curyconsultores.com.br

 Rua Dona Bia Taveira, 216,
Jardim dos Estados - Campo Grande/MS



 Site

05 – BTC PARTICIPAÇÕES

Imóvel: Não possui. Empresa Inativa.

B.T.C. Participações (40% Cota) na empresa 02-BRC Alimentos, sendo assim a Matrícula 8.600 Cartório em SGO-MS pertence em teoria a BTC como investimento em sua Coligada.

Não houve saída ou entrada de novos investimentos “imobilizados” em Janeiro-2024.

.....
2.1.4 Observações

Resposta: Não há.

(Janeiro-2024 Não houve Alteração).

2.2 Mensal:

2.2.1 Houve alteração da atividade empresarial?

01 – RC TRANSPORTE 02 – BRC ALIMENTOS
03 – CIAL DE CARNES BMB 04 – BOIBRAS IND. E COMERCIO 05 – BTC PARTICIPAÇÕES

Resposta: Ambas permaneceram as atividades conforme Cartão CNPJ e JUCEMS.

2.2.2 Houve alteração da estrutura societária e dos órgãos de administração?

01 – RC TRANSPORTE 02 – BRC ALIMENTOS
03 – CIAL DE CARNES BMB 04 – BOIBRAS IND. E COMERCIO 05 – BTC PARTICIPAÇÕES

Resposta: Ambas permaneceram o mesmo quadro da Diretoria e Administração.

2.2.3 Houve abertura ou fechamento de estabelecimentos discriminar quais e descrever motivo.

01 – RC TRANSPORTE 02 – BRC ALIMENTOS
03 – CIAL DE CARNES BMB 04 – BOIBRAS IND. E COMERCIO 05 – BTC PARTICIPAÇÕES

Resposta: Ambas não houveram fechamento de alguma unidade ou cnpj, atividade comercial plena (exceto: BTC Participações, está inativa).

 (67) 3029-2979  (67) 9878-6346

 cury@curyconsultores.com.br

 Rua Dona Bia Taveira, 216,
Jardim dos Estados - Campo Grande/MS



 Site

Em ambos os relatórios deve conter:

2.2.4 Quadro de funcionários (**informar se já encaminhou anexo**), deve conter Número de funcionários/colaboradores total Número de funcionários CLT, Número de pessoas jurídicas, se houver;

01 – RC TRANSPORTE

02 – BRC ALIMENTOS

03 – CIAL DE CARNES BMB

04 – BOIBRAS IND. E COMERCIO

05 – BTC PARTICIPAÇÕES

Resposta: Relatório em Anexo das empresas 01 a 04 (empresa 05 – inativa) conforme a PLAN BASE BOIBRAS 01/2024 e 02/2024.

Dados Contábeis:

2.2.5 Análise dos dados contábeis e informações financeiras:

2.2.5.1. Ativo (descrição / evolução) (Anexar Balanço Patrimonial)

01 – RC TRANSPORTE

02 – BRC ALIMENTOS

03 – CIAL DE CARNES BMB

05 – BTC PARTICIPAÇÕES

Resposta: Relatório em Anexo das empresas 01 a 04 conforme a PLAN BASE BOIBRAS 01/2024 e 02/2024.

04 – BOIBRAS IND. E COMERCIO

Resposta: Balanço Patrimonial e DRE entre 01 a 02/2024 sendo finalizado até 22/Abril para alimentar a PLAN BASE BOIBRAS 01/2024 e 02/2024.

2.2.5.2. Passivo (Anexar Balanço Patrimonial)

01 – RC TRANSPORTE

02 – BRC ALIMENTOS

03 – CIAL DE CARNES BMB

05 – BTC PARTICIPAÇÕES

Resposta: Relatório em Anexo das empresas 01 a 04 conforme a PLAN BASE BOIBRAS 01/2024 e 02/2024.

04 – BOIBRAS IND. E COMERCIO

Resposta: Balanço Patrimonial e DRE entre 01 a 02/2024 sendo finalizado até 22/Abril para alimentar a PLAN BASE BOIBRAS 01/2024 e 02/2024.

 (67) 3029-2979  (67) 9878-6346

 cury@curyconsultores.com.br

 Rua Dona Bia Taveira, 216,
Jardim dos Estados - Campo Grande/MS



 Site

Dados Tributários em Geral

2.2.5.2.1. Relatório de valores de débitos não sujeitos a Recuperação Judicial - Extraconcursal

2.2.5.2.1.1. Fiscal anexar CND caso não houver anexar extratos ou relação de débitos no âmbito Federal, Estadual e Municipal, juntamente com relatório da situação fiscal Ecac. Informando os débitos Inscrito na dívida ativa e respectivas CDAs

01 – RC TRANSPORTE 02 – BRC ALIMENTOS
03 – CIAL DE CARNES BMB 04 – BOIBRAS IND. E COMERCIO

Resposta: Relatório em anexo conforme solicitado.

E-cac: RFB / Regularise: PGFN / Relatório Pendências Sefaz-MS / Relatório de Pendências Prefeituras (Caso Tenha).

001 – Relatório Dívida RF-BRASIL, total em 01/2024.

002 – Relatório Dívida PGFN (Previdenc./Não Previdenciário/Fiscal), total em 01/2024.

003 – Relatório Dívida Prefeitura Campo Grande, total em 01/2024.

004 – Relatório Dívida com FGTS total em 01/2024.

05 – BTC PARTICIPAÇÕES

Resposta: esta empresa possui CND, será anexado no e-mail deste RMA, CND com emissão em 15-01-2024, validade até 13-07-2024.

.....
Discriminar se possuem e encaminhar comprobatórios de

Cessão fiduciária de títulos/direitos creditórios?

01 – RC TRANSPORTE 02 – BRC ALIMENTOS
03 – CIAL DE CARNES BMB 04 – BOIBRAS IND. E COMERCIO 05 – BTC PARTICIPAÇÕES

Resposta: Não Possui

Alienação fiduciária?

01 – RC TRANSPORTE 02 – BRC ALIMENTOS
03 – CIAL DE CARNES BMB 04 – BOIBRAS IND. E COMERCIO 05 – BTC PARTICIPAÇÕES

Resposta: Não Possui

 (67) 3029-2979  (67) 9878-6346

 cury@curyconsultores.com.br

 Rua Dona Bia Taveira, 216,
Jardim dos Estados - Campo Grande/MS



 Site

Arrendamentos mercantis?

01 – RC TRANSPORTE

02 – BRC ALIMENTOS

03 – CIAL DE CARNES BMB

04 – BOIBRAS IND. E COMERCIO

05 – BTC PARTICIPAÇÕES

Resposta: Ambas não possuem esta operação financeira.

Adiantamento de contrato de câmbio (ACC)?

01 – RC TRANSPORTE

02 – BRC ALIMENTOS

03 – CIAL DE CARNES BMB

04 – BOIBRAS IND. E COMERCIO

05 – BTC PARTICIPAÇÕES

Resposta: Única que opera este tipo de Contrato é a **02 – BRC Alimentos**, porém 01-2024 não houve, e nem houve Faturamento.

Obrigações ao Fisco em Geral.

Relatar demais obrigações, Obrigação de fazer, Obrigação de entregar, Obrigação de dar, Obrigações ilíquidas e justificar.

Resposta:

SPED ECD – Balanço Patrimonial + DRE (Anual – entrega em Maio-20xx ano seguinte);

SPED ECF – hoje (atual Declaração IRPJ), entrega em Junho-20xx ano seguinte;

SPED Contribuições – Pis e Cofins, registro mensal conforme Livro ICMS.

SPED EFD – ICMS/IPI – Livro de ICMS que apura os tributos do Estado-MS (Sefaz)

SPED REINF – Retenção realizada nos serviços que consta PIS, COFINS, IR, CSLL e o Funrural (INSS do pecuarista, aquisição do gado bovino-insumo).

DCTF-Fiscal – tributos que ainda não consta na DCTF WEB (entrega mensal), IRPJ

Lucro Trimestral, CSLL Lucro Trimestral.

DCTF-WEB – tributos vinculados a unificação de informações vindo do E-Social (Fopag e INSS funcional) e Sped Reinf (entrega mensal, INSS-Funrural, Retenção Darf sobre Nota de Serviço Tomado)

E-Social – Registro da FOPAG-Folha de pagamento e INSS-Funcional (registro e entrega mensal)

Sefip/Gfip Mensal ref. a entrega do FGTS, prato até o 7º dia útil do mês seguinte.

.....

 (67) 3029-2979  (67) 9878-6346

 cury@curyconsultores.com.br

 Rua Dona Bia Taveira, 216,
Jardim dos Estados - Campo Grande/MS



 Site

2.2.5.2.1.11. Pós ajuizamento da RJ situação de

2.2.5.2.1.11.1. Possui algum débito tributário, Trabalhista ou outros gerados após o ajuizamento? Qual? Por qual razão não foi pago?

01 – RC TRANSPORTE

02 – BRC ALIMENTOS

03 – CIAL DE CARNES BMB

04 – BOIBRAS IND. E COMERCIO

05 – BTC PARTICIPAÇÕES (CND-FEDERAL EM ANEXO)

01 a 04 não possui CND em geral devido aos débitos em aberto 2023 até agosto antes de RJ e após RJ alguns débitos não pagos devido ao fluxo de caixa sendo retomado de modo lento e gradativo para quitas os fornecedores mercantis em geral).

2.2.5.2.1.11.3.1. Observações

Resposta: Não há observações

2.2.5.2.1.11.4. Observações / Gráficos

Dados do Fluxo Mensal.

2.2.6. Demonstração de resultados (evolução)

2.2.6.1. Observações

(Análise faturamento/índices de liquidez/receita x custo/receita x resultado),

(Anexar consolidação de resultado).

DRE (Demonstrativo do Resultado do Exercício)

Resposta: a PLAN BASE BOIBRAS 01 e 02/2024 das empresas 01,02,03 e 05.

Empresa 04-Boibras DRE entre 01 e 02/2024 sendo finalizado até 22/Abril.

DFC (Demonstrativo de Fluxo de Caixa)

Resposta: a PLAN BASE BOIBRAS 01 e 02/2024 das empresas 01,02,03 e 05.

Empresa 04-Boibras DRE entre 01 e 02/2024 sendo finalizado até 22/Abril.

(67) 3029-2979 (67) 9878-6346

cury@curyconsultores.com.br

Rua Dona Bia Taveira, 216,
Jardim dos Estados - Campo Grande/MS



Site

LIVRO CAIXA

Resposta: conforme a PLAN BASE BOIBRAS 01 e 02/2024 todas as empresas 01 a 05 com seu Saldo registrado nos Balancetes em 31/01/24 e 29/02/2024.

2.2.7. Diligência nos estabelecimentos do grupo

Resposta: Atividades em curso normal (Janeiro-2024)

2.2.9. Observações

Resposta: Não há observações

2.2.10. Anexos **(tais como fotos atualizadas das atividades)**

01 – RC TRANSPORTE

02 – BRC ALIMENTOS

03 – CIAL DE CARNES BMB

04 – BOIBRAS IND. E COMERCIO

05 – BTC PARTICIPAÇÕES

Resposta: Fotos em Anexo conforme solicitado.

.....
Competência: RMA JANEIRO/2024

Questionamentos complementares: **(Responda explicando e justificando, e não apenas sim ou não)**

a) É sabido que logo após o deferimento do processamento da RJ, os fornecedores e instituições financeiras cortam as linhas de créditos e vendas a prazo. O que está sendo feito para equalizar esse problema, notadamente com relação ao fluxo de caixa?

01 – RC TRANSPORTE

Resposta: fornecedores para a manutenção da frota dos caminhões (Frete de Carne em Geral) em curso normal, pagamentos sendo feito à vista ou boleto a curto prazo. Nosso faturamento em 12/2023 251.507,16 para 01/2024 261.912,51 um aumento de 10.405,35.

02 – BRC ALIMENTOS

Resposta: fornecedor único (Boibras) compramos para revenda Nacional ou Trading (exportação via distribuidora), ao receber do cliente a revenda, quita o fornecedor

 (67) 3029-2979  (67) 9878-6346

 cury@curyconsultores.com.br

 Rua Dona Bia Taveira, 216,
Jardim dos Estados - Campo Grande/MS



 Site

Boibras, porém não houve Receita de Revenda em janeiro-2024 mais houve Receita da locação da Unidade Frigorífica para Boibras, valor 30.000,00.

03 – CIAL DE CARNES BMB

Resposta: fornecedor principal é a Boibras (Carne Bovina) com pagamentos à vista, demais fornecedores (consumo da mercearia/conveniência e serviços) sendo pagos em dia ou boleto a curto prazo, fornecimento em curso normal.

Nosso faturamento em 12/2023 1.897.902,92 para 01/2024 1.350.191,92 uma redução de 547.711,00 este início de 2024 foi brusca a queda do faturamento sentida em todo o comercio local "Campo Grande", porém a meta é vender acima de 2milhões mês para isso reabastecer de modo gradativo nossa mercadoria em geral.

04 – BOIBRAS IND. E COMERCIO

Resposta: Além das medidas adotadas na competência 08 e 09/2023, temos intensificado as relações com novos fornecedores, bem como dado manutenção aos que já faziam parte do nosso banco de dados. Nossa equipe tem transmitido a todos eles o momento de reformulação qual estamos passando e vislumbrando um futuro promissor a curto e médio prazo.

Porém é importante frisar que já a partir dessa competência 10, 11, 12/2023 e 01/2024 temos tido a procura de diversos fornecedores para estabelecer e ou reestabelecer o fornecimento de insumos, prestações de serviços e similares, onde estão nos concedendo e ou possibilitando condições favoráveis para pagamento. Por exemplo: Entrada 20/30 ou 40% + parcela , entrada 50% + 07/14 dias, entrada 50% + 30 dias, estão surgindo as oportunidades com o passar dos dias.

Houve a inclusão na listagem do MAPA-Ministério da Agricultura e Pecuária para uma avaliação de exportação para CHINA conforme o link abaixo.

<https://globo.com/pecuaria/noticia/2024/01/china-vai-inspecionar-mais-28-frigorificos-brasileiros-para-habilitao.ghtml>

 (67) 3029-2979  (67) 9878-6346

 cury@curyconsultores.com.br

 Rua Dona Bia Taveira, 216,
Jardim dos Estados - Campo Grande/MS



 Site

A Boibras foi vistoriada em 15/janeiro pelo Comite-China Online/Remoto (áudio conferencia) e houve "7 Não Conformidades" que foram sanadas e previsão de finalização do retorno em Fevereiro de 2024.

Com a parceria da BMG Foods houve a necessidade de ampliação da parte industrial "sala de congelados e ampliação da desossa" sendo assim gasto/investido no prédio (foto abaixo) e listagem de Material comprado para este setor predial.



Figura 01: Prédio mais alto "sala de congelados e ampliação da desossa"



Figura 02: Prédio mais alto "sala de congelados e ampliação da desossa"

(67) 3029-2979 (67) 9878-6346

cury@curyconsultores.com.br

Rua Dona Bia Taveira, 216,
Jardim dos Estados - Campo Grande/MS



Site

DATA	NOME FORNECEDOR	VALOR NOTA	NOTA-DANFE
02/01/2024	ALCONEX COM. DE TUBOS	9.899,32	748
03/01/2024	CAMREY MAQUINAS	17.490,00	20364
04/01/2024	AMGL COM. DE MAT.	7.875,00	415282
04/01/2024	TUBOS IPIRANGA IND. E COM.	16.357,87	121750
09/01/2024	MAXTIL IND. E COM.	2.834,00	48541
10/01/2024	JGS COMERCIAL	13.800,00	26339
11/01/2024	SOLDAMAQ	3.133,05	92960
11/01/2024	JV TUBOS	10.500,00	306235
12/01/2024	JV TUBOS	1.250,00	306393
16/01/2024	UNISERVICE	6.870,00	4658
17/01/2024	GERDAU AÇOS LONGOS S.A	11.282,63	181655
19/01/2024	SOLDAMAQ	2.638,34	93375
23/01/2024	M C MACHADO CABOS ESP	7.236,00	15014
24/01/2024	GERDAU AÇOS LONGOS S.A	12.784,53	181764
25/01/2024	M C MACHADO CABOS ESP	3.026,00	15024
26/01/2024	SOLDAMAQ	4.385,87	93630
30/01/2024	COLD LINE	23.600,00	9598
31/01/2024	GERDAU AÇOS LONGOS S.A	15.815,20	181954
19/01/2024	PROJESUL CONSTRUTORA	20.000,00	NFS-E 3679
	TOTAL NOTAS	190.777,81	

05 – BTC PARTICIPAÇÕES

Resposta: Inativa (sem movimento comercial)

b) Quais medidas foram colocadas em prática para redução dos gastos do grupo?

01 – RC TRANSPORTE

02 – BRC ALIMENTOS

03 – CIAL DE CARNES BMB

04 – BOIBRAS IND. E COMERCIO

☎ (67) 3029-2979 ☎ (67) 9878-6346

✉ cury@curyconsultores.com.br

📍 Rua Dona Bia Taveira, 216,
Jardim dos Estados - Campo Grande/MS



🌐 Site

Medidas diversas foram aplicadas, desde o estabelecimento da relação com novos fornecedores, para busca de concorrências pelos melhores preços, reestruturação do HEADCOUNT e melhor aproveitamento da matéria humana por posto de trabalho e conscientização junto ao quadro de colaboradores.

A empresa tem revisados na sua totalidade os contratos com prestadores de serviço, buscando assim oportunidade para readequação e ou redução dos valores praticados.

A empresa implantou um cargo de controladoria, estabelecendo desta forma um plano orçamentário para cada área da organização.

A empresa tem implantado KPIs (indicadores) com o intuito de mensurar o desempenho do processo produtivo, para dessa forma alcançarmos sempre nossas metas estabelecidas.

05 – BTC PARTICIPAÇÕES

Resposta: Inativa (sem movimento comercial)

c) Houveram negócios novos? Clientes e parceiros comerciais novos? De forma sucinta nos relate um pouco em uma redação a situação da empresa, como estão as relações comerciais e perspectivas de vendas futuras.

01 – RC TRANSPORTE

Resposta: Não! Porém permanecemos com a Boibras que realizamos as entregas 100% dos fretes, temos novos fretes de Couro e Barrigada (despojo/sebo bovino) com novo cliente, a Qually Peles em Campo Grande-MS esse cliente paga de modo semanal, valor integral.

02 – BRC ALIMENTOS

Resposta: Não! Vendas no Brasil e eventuais exportações indiretas via (Tranding-exportadoras), porém não houve movimentação em janeiro-2024. Apenas a Receita da locação da Unidade Frigorífica para a Boibras, faturamento 30.000,00.

 (67) 3029-2979  (67) 9878-6346

 cury@curyconsultores.com.br

 Rua Dona Bia Taveira, 216,
Jardim dos Estados - Campo Grande/MS



 Site

03 – CIAL DE CARNES BMB

Resposta: Não! Porém as vendas na loja Big Beef em curso normal para os clientes de balcão nas 4 lojas e fluxo de vendas para restaurantes. Houve a redução brusca em janeiro, nossa capital Campo Grande seu comércio bem parado.

04 – BOIBRAS IND. E COMERCIO

Resposta: Não! Porém o acerto com a parceria em 11/09/2023 exclusiva de PRESTAÇÃO DE SERVIÇO (CONTRATO PARTICULAR DE INDUSTRIALIZAÇÃO POR ENCOMENDA) junto a BGM FOODS IMPORTAÇÃO E EXPORTAÇÃO LTDA, contrato este com duração de 03 (três) anos 09/2023 a 08/2026 podendo ser renovado por mais 02 (dois) 09/2026 a 08/2028. Portanto estamos no quinto mês de parceria (fração 05de60 meses).

E estamos no aguardo do retorno da Vistoria (item "A") sobre a exportação China.

05 – BTC PARTICIPAÇÕES

Resposta: Inativa (sem movimento comercial)

d) Aconteceu alguma relação comercial que causasse impacto no faturamento da companhia?

01 – RC TRANSPORTE

Resposta: Não, faturamento se mantém na média com os fretes para a Boibras e novos fretes de Couro e Barrigada (despojo/sebo bovino) para Qually Peles que nos paga semanalmente.

02 – BRC ALIMENTOS

Resposta: Não, pois em janeiro-2024 sem Receita de Revenda.

03 – CIAL DE CARNES BMB

Resposta: Não, faturamento de janeiro foi muito abaixo do esperado, esperamos que fevereiro melhore para chegar na meta "2milhões mês".

 (67) 3029-2979  (67) 9878-6346

 cury@curyconsultores.com.br

 Rua Dona Bia Taveira, 216,
Jardim dos Estados - Campo Grande/MS



 Site

04 – BOIBRAS IND. E COMERCIO

Resposta: Sim! Conforme mencionado no item anterior (C) foi estabelecido um contrato de PRESTAÇÃO DE SERVIÇO entre BOIBRAS e BMG Foods, qual possibilitará um fluxo financeiro permanente e seguro para cumprimento das obrigações.

Além da manutenção na PRESTAÇÃO DE SERVIÇO junto ao Grupo Pereira (COMPER + FORT), qual atendemos com fornecimento de carne in natura e miúdos.

05 – BTC PARTICIPAÇÕES

Resposta: Inativa (sem movimento comercial)

e) Ocorreram acontecimentos negativos para as atividades da empresa nesse período? Elucide quais foram esses acontecimentos.

01 – RC TRANSPORTE

Resposta: Não, se mantem em sua normalidade.

02 – BRC ALIMENTOS

Resposta: Não, se mantem em sua normalidade.

03 – CIAL DE CARNES BMB

Resposta: Sim, o movimento de janeiro foi muito abaixo do esperado, a capital Campo Grande foi um paradeiro só, esperamos melhoria no comércio em fevereiro de 2024.

04 – BOIBRAS IND. E COMERCIO

Resposta: Para esta competência manteremos em branco este item.

05 – BTC PARTICIPAÇÕES

Resposta: Inativa (sem movimento comercial)

f) Algum bem do grupo sofreu deterioração? (computadores, mobília, caminhões, tratores, etc.)

01 – RC TRANSPORTE

02 – BRC ALIMENTOS

03 – CIAL DE CARNES BMB

04 – BOIBRAS IND. E COMERCIO

 (67) 3029-2979  (67) 9878-6346

 cury@curyconsultores.com.br

 Rua Dona Bia Taveira, 216,
Jardim dos Estados - Campo Grande/MS



 Site

Resposta(01, 02, 03 e 04) :

Não! Os bens do grupo se mantiveram em perfeitas condições de uso e com suas manutenções preventivas realizadas.

05 – BTC PARTICIPAÇÕES

Resposta: Inativa (sem movimento comercial)

g) Houve contratação de novos funcionários?

01 – RC TRANSPORTE

Resposta: Sim, em janeiro-24 (**admitidos: 01**, demitidos: 00, ativos: 23); permaneceu o mesmo quadro de **ativos: 23** ref. dezembro-2023.

02 – BRC ALIMENTOS

Resposta: não possui funcionários, apenas Pró-Labore das sócias (Azle e Vivianne), cada Pró-Labore valor bruto = 3.000,00.

03 – CIAL DE CARNES BMB

Resposta: Sim, em janeiro-24 (**admitidos: 02**, demitidos: 04, ativos: 74); Porém redução de 01 com relação aos **ativos: 75** ref. dezembro-2023.

04 – BOIBRAS IND. E COMERCIO

Resposta: Sim, em janeiro-24 (**admitidos: 79**, demitidos: 50, ativos: 593) aumento de 54 funcionários em comparação aos **ativos: 539** de dezembro-2023.

05 – BTC PARTICIPAÇÕES

Resposta: Inativa (sem movimento comercial)

h) Houve redução no quadro de funcionários? As rescisões foram pagas?

01 – RC TRANSPORTE

Resposta: Não, de dezembro-23 para janeiro-24, mesmo quantidade de ativos: 23. Não houve demissão.

 (67) 3029-2979  (67) 9878-6346

 cury@curyconsultores.com.br

 Rua Dona Bia Taveira, 216,
Jardim dos Estados - Campo Grande/MS



 Site

02 – BRC ALIMENTOS

Resposta: Não possui colaboradores/funcionários, apenas Pró-Labore das sócias (Azle e Vivianne).

03 – CIAL DE CARNES BMB

Resposta: De dezembro-2023 para janeiro-2024, houve redução de apenas 01 colaborador, sendo 12/2023 (ativos: 75) e 01/2024 (ativos:74).

As TRCT foram pagas normalmente (mês 01/2024)

04 – BOIBRAS IND. E COMERCIO

Resposta: Não houve redução! As rescisões oriundas dos desligamentos mensais qual denominado como TURNO tem sido pagas de forma parcial e ou programada.

De dezembro-2023 para janeiro-2024, houve sim um aumento de 54 colaboradores, sendo 12/2023 (ativos: 539) e 01/2024 (ativos:593).

05 – BTC PARTICIPAÇÕES / Resposta: Inativa (sem movimento comercial)

i) Os tributos originados após o pedido de RJ estão sendo pagos em dia, se sim encaminhar as certidões negativas de débitos senão encaminhar a relação de débitos?

01 – RC TRANSPORTE

02 – BRC ALIMENTOS

03 – CIAL DE CARNES BMB

04 – BOIBRAS IND. E COMERCIO

Resposta (01,02,03 e 04): Não! Devido a reestruturação das empresas e seu fluxo de caixa para que possam a curto prazo negociar com os governos um parcelamento a longo prazo e com uma redução da carga de juros, multas e encargos destes débitos oriundos de fechamento fiscal e trabalhista/fopag.

05 – BTC PARTICIPAÇÕES

Resposta: Inativa (sem movimento comercial), Em anexo a CND conjunta com RFB+PGFN+INSS com validade até 13-07-2024.

 (67) 3029-2979  (67) 9878-6346

 cury@curyconsultores.com.br

 Rua Dona Bia Taveira, 216,
Jardim dos Estados - Campo Grande/MS



 Site

j) Fornecedores, prestadores de serviços e demais despesas estão sendo honradas, após o deferimento da RJ qual o saldo a pagar e a receber em aberto?

01 – RC TRANSPORTE

Resposta: Sim, conforme dito anteriormente (item "a"), os fornecedores estão sendo pagos à vista, ou a curto prazo.

02 – BRC ALIMENTOS

Resposta: Não houve faturamento em dezembro-23, portanto sem venda Brasil e ou exportação via Trading (exportadoras).

03 – CIAL DE CARNES BMB

Resposta: Sim, os fornecedores estão sendo pagos à vista, ou a curto prazo.

04 – BOIBRAS IND. E COMERCIO

Resposta: Sim, os fornecedores estão sendo pagos à vista, ou a curto prazo, exemplo: Embalagem (colocar a carne resfriada e ou congelada) fornecedor só liberar dom adiantamento e pagamento do saldo da nota antes de sair para entrega.

05 – BTC PARTICIPAÇÕES

Resposta: Inativa (sem movimento comercial)

k) Ocorreu algum fato positivo ou negativo que impactasse as atividades quais?

01 – RC TRANSPORTE

Resposta: Sim! Positivo, a manutenção da frota está 100% operando nas entregas e com faturamento da Boibras, temos um novo cliente para o frete do Couro e Barrigada (Despojo) sendo entregue direto ao cliente que compra na Boibras estes produtos.

02 – BRC ALIMENTOS

Resposta: Não! Sua operação comercial permanece a mesma, compra da Boibras para Revenda.

 (67) 3029-2979  (67) 9878-6346

 cury@curyconsultores.com.br

 Rua Dona Bia Taveira, 216,
Jardim dos Estados - Campo Grande/MS



 Site

03 – CIAL DE CARNES BMB

Resposta: Não! Sua operação comercial permanece a mesma, com as Lojas Big Beef fornecendo Carne Bovina de qualidade juntamente com seu espaço (Mercearia).

04 – BOIBRAS IND. E COMERCIO

Resposta: Fato positivo, foram realizadas auditorias online pela CHINA (GACC) + BRASIL (MAPA) nos dias 15/01/2024 em nosso SIF 2782, no aguardo da habilitação que nos dará possibilidade de exportar para a China-Ásia. Habilitação essa que além de valorizar as nossas instalações, possui um dos maiores tickets médios do mercado.

05 – BTC PARTICIPAÇÕES

Resposta: Inativa (sem movimento comercial)

I) Outras informações que julgarem relevantes (tudo o que achar necessário expor para que tenhamos um relatório explicando e demonstrando inclusive com fotos se tiver disponível da operação)

01 – RC TRANSPORTE

Resposta: Controle mais eficaz das receitas (fretes) e melhor zelo e cuidado com a frota dos caminhões para evitar gastos de peças tendo a possibilidade de uma compra de melhor qualidade.

02 – BRC ALIMENTOS

Resposta: Buscar novos clientes por haver habilitação em mais de 17 mercado (países exportadores).

03 – CIAL DE CARNES BMB

Resposta: Proporcionar e manter a venda de carne bovina (qualidade Boibras Alimentos) aos nossos clientes, fornecendo produto de qualidade.

 (67) 3029-2979  (67) 9878-6346

 cury@curyconsultores.com.br

 Rua Dona Bia Taveira, 216,
Jardim dos Estados - Campo Grande/MS



 Site

04 – BOIBRAS IND. E COMERCIO

Resposta: Sim! Com a parceria BMG Foods a linha de abate/produção gerou uma escala de industrialização mais densa durante o curso funcionamento com o aumento dos colaboradores entre novembro para dezembro.

05 – BTC PARTICIPAÇÕES

Resposta: Inativa (sem movimento comercial)

m) Para fins de elaboração da lista de credores da AJ (art. 7, § 2º, da LREF), solicitamos, ainda, que seja providenciado **toda a documentação inerente aos créditos relacionados na lista do art. 51, da LRF, tais como: planilhas de cálculo, contratos, comprovantes de pagamentos pelo Grupo, com a finalidade de verificação dos créditos**, conciliação e mediação das partes, evitando assim a judicialização de incidentes de impugnação desnecessários.

01 – RC TRANSPORTE

02 – BRC ALIMENTOS

03 – CIAL DE CARNES BMB

04 – BOIBRAS IND.

Resposta (01,02,03 e 04): Foram enviadas em **Setembro-23** (via ANEXO pelo link WeTransfer) devido ao tamanho dos arquivos, salvos em PDF.

05 – BTC PARTICIPAÇÕES

Resposta: Inativa (sem movimento comercial)

Sendo o que tínhamos para o momento, aguardamos as respostas e documentos o quanto antes possível.

Atenciosamente,

Campo Grande – MS, 00 de janeiro de 2024.

EDUARDO CURY

Administrador Judicial

 (67) 3029-2979  (67) 9878-6346

 cury@curyconsultores.com.br

 Rua Dona Bia Taveira, 216,
Jardim dos Estados - Campo Grande/MS



 Site

RELATÓRIO MENSAL DAS ATIVIDADES – RMA
QUESTIONÁRIO DA AJ

Recuperação Judicial de Boibras Indústria e Comércio e Outros (Grupo Boibras)
Processo nº 0841183-02.2023.8.12.0001

OBJETIVOS:

Com o objetivo de garantir a efetividade da prestação jurisdicional, nos processos de recuperação judicial e de falência, e ainda para garantir a atuação célere, transparente e eficaz dos Administradores Judiciais, através da recomendação 72/2020 e anexos, o CNJ estabeleceu ser encargo do auxiliar do juízo a apresentação do Relatório da Fase Administrativa, Relatório Mensal de Atividades do devedor, Relatório de Andamentos Processuais e Relatório dos Incidentes Processuais, traçando as diretrizes para a elaboração de cada documento, a fim de padronizar a atuação dos envolvidos no processo.

Todos os mencionados relatórios devem ser apresentados em arquivo eletrônico com formato de planilha xlsx, ods ou similar, ou de outra ferramenta visualmente fácil de ser interpretada.

No que tange ao **relatório mensal de atividades** do devedor (RMA), apesar do administrador judicial deter total liberdade para inserir as informações que julgar necessárias, deverá seguir a mencionada recomendação e seus anexos.

Outrossim, ressalta-se que quanto mais informações e detalhes, mais bem elaborada será o Relatório desta Administradora Judicial, que é de extrema importância para garantir a transparência e fiscalização das atividades do grupo recuperando, subsidiando os credores, juízo e demais interessados quanto às reais condições dos proponentes da recuperação judicial.

Dessa forma, o RMA deve responder o questionário abaixo:

 (67) 3029-2979  (67) 9878-6346

 cury@curyconsultores.com.br

 Rua Dona Bia Taveira, 216,
Jardim dos Estados - Campo Grande/MS



 Site



Questionário para elaboração do RMA na RJ:
MÊS FEVEREIRO-2024

1 – Há litisconsórcio ativo?

1.1 Em caso positivo, identifique a qual devedor se refere o presente relatório.

Resposta: Adv PM (Dr. Lucas)

2 – Este relatório é:

2.1 Inicial:

2.1.1 Descreva a Atividade empresarial

01 – RC TRANSPORTE

Resposta: (49.30-2-02 Transporte Rodoviário de Carga)

Frete diário dos produtos (Carne em Geral) da empresa Boibras localizada em São Gabriel do Oeste-MS para as entregas no estado de MS, rota principal rede COMPER/FORT ATACADISTA (GRUPO PEREIRA) e com a habilitação "exportação China" a empresa possui um Carreta/Cavalo (foto abaixo) para entregas no parceiro BMG Foods.



(67) 3029-2979 (67) 9878-6346

cury@curyconsultores.com.br

Rua Dona Bia Taveira, 216,
Jardim dos Estados - Campo Grande/MS



Site

02 – BRC ALIMENTOS

Resposta: (46.34-6-01 Comércio Atacadista de Carnes Bovinas)

Em atividade, revenda para exportação.

Nota: em Fevereiro-2024 não houve faturamento. Com habilitação "exportação China" pode haver esporadicamente uma venda com fim de exportação via Tradind.

03 – CIAL BMB

Resposta: (47.22-9-01 Comercio Varejista de Carne – Açougue)

Em atividade, 4 lojas "Big Beef" Açougue e Mercearia/Conveniência" e 1 Desossa (Produção de Linguiça para demais lojas / Marca própria Big Beef).

04 – BOIBRAS

Resposta: (10.11-2-01 Frigorifico – Abate de Bovinos)

Em atividade, abate de até 700 cabeça dia, com a parceria BMB Foods em teoria fica fracionada linha de abate/produção até 200/abate dia BOIBRAS e até 500/abate dia BMG Fodds. Com a habilitação "exportação China" a parceria que era 3 anos passa a ser por 5 anos, ou seja acréscimo de 2 anos com o SIF-MAPA 2782.

05 – BTC PARTICIPAÇÕES

Resposta: (68.22-6-00 Gestão e Administração da Propriedade Imobiliária)

Está sem movimento de receita "Inativa", existe apenas pagamento de gasto da manutenção do imóvel rural em Corumbá - MS, um pesqueiro registrado no CNPJ B.T.C. Participações.

.....
2.1.2 Descreva a estrutura societária (composição societária / órgãos de administração)

01 – RC TRANSPORTE

Societária: Ronaldo Comarella (100% Cota)

Administração: Ronaldo Comarella (Diretor e função Gerencia Administrativa)

Jeferson Brandão (Gerencia de Logística/Fretes e Manutenção da Frota);

Ledeny (Analista Financeira, contas a pagar e receber).

 (67) 3029-2979  (67) 9878-6346

 cury@curyconsultores.com.br

 Rua Dona Bia Taveira, 216,
Jardim dos Estados - Campo Grande/MS



 Site

02 – BRC ALIMENTOS

Societária: B.T.C. Participações (40% Cota, administradora não sócia a Sra. Beloni Terezinha Comarella) mãe do Sr. Ronaldo e Regis;

Azle Cordeiro de Vera Escalante Comarella (30% Cota) esposa do Sr. Regis;

Viviane dos Santos Borges Comarella (30% Cota) esposa do Sr. Ronaldo.

Administração: Robson B. Oliveira (Gerente Administrativo)

Renata Camargo (Analista Financeira, contas a pagar e receber).

03 – CIAL DE CARNES BMB

Societária: Ronaldo Comarella (50% Cota); Ailton Bernardino de Lima (50% Cota).

Administração: Ronaldo Comarella (Diretor e Gerencia Administrativa);

Ailton B. de Lima (Diretor e Gerencia Comercial/Lojas);

Sônia Maria (Analista-Gerente Financeira).

04 – BOIBRAS IND. E COMERCIO

Societária: Regis Luis Comarella (100% Cota)

Administração: Robson B. Oliveira (Gerente Administrativo);

Valdir Barzan (Analista-Gerente Financeiro).

05 – BTC PARTICIPAÇÕES

Societária: Beloni Terezinha Comarella (100% Cota);

Administração: Inativa (sem movimento comercial/serviços)

Renata Camargo (Analista Financeira, contas a pagar e receber).

Ambas em Fevereiro-2024 não houve alteração na JUCEMS.

.....

2.1.3 Indique todos os estabelecimentos/imóveis

01 – RC TRANSPORTE

Imóvel: Não consta no Ativo-Imobilizado

Registro: Matrícula 207.652 Cartório em CG-MS, 1ª. Circunscrição.

 (67) 3029-2979  (67) 9878-6346

 cury@curyconsultores.com.br

 Rua Dona Bia Taveira, 216,
Jardim dos Estados - Campo Grande/MS



 Site

02 – BRC ALIMENTOS

Imóvel: Consta no Ativo-Imobilizado, 511-Terrenos 300.000,00

Registro: Matrícula 8.600 Cartório em SGO-MS (atualmente edificado “Unidade Frigorífica Boibras” e com uma avaliação predial entre 250 a 300 milhões de reais).

03 – CIAL DE CARNES BMB

Imóvel: Não possui.

Locação das Lojas: E sim contrato de Locação Comercial, lojas Aeroporto, Bom Pastor e Av. Mato Grosso.

04 – BOIBRAS IND. E COMERCIO

Imóvel: Não possui.

Locação Predial: E sim contrato de Locação Industrial, entre Boibras x BRC Alimentos (02-BRC onde consta o imóvel matrícula 8.600), valor de 30.000,00 mês onde é gerado um Recibo e assinado via certificado digital do cnpj BRC.

05 – BTC PARTICIPAÇÕES

Imóvel: Não possui. Empresa Inativa.

B.T.C. Participações (40% Cota) na empresa 02-BRC Alimentos, sendo assim a Matrícula 8.600 Cartório em SGO-MS pertence em teoria a BTC como investimento em sua Coligada.

Não houve saída ou entrada de novos investimentos “imobilizados” em Fevereiro-2024.

2.1.4 Observações

Resposta: Não há.

(Janeiro-2024 Não houve Alteração).

2.2 Mensal:

2.2.1 Houve alteração da atividade empresarial?

01 – RC TRANSPORTE

02 – BRC ALIMENTOS

03 – CIAL DE CARNES BMB

04 – BOIBRAS IND. E COMERCIO

05 – BTC PARTICIPAÇÕES

(67) 3029-2979 (67) 9878-6346

cury@curyconsultores.com.br

Rua Dona Bia Taveira, 216,
Jardim dos Estados - Campo Grande/MS



Site

Resposta: Ambas permaneceram as atividades conforme Cartão CNPJ e JUCEMS.

2.2.2 Houve alteração da estrutura societária e dos órgãos de administração?

01 – RC TRANSPORTE

02 – BRC ALIMENTOS

03 – CIAL DE CARNES BMB

04 – BOIBRAS IND. E COMERCIO

05 – BTC PARTICIPAÇÕES

Resposta: Ambas permaneceram o mesmo quadro da Diretoria e Administração.

2.2.3 Houve abertura ou fechamento de estabelecimentos descriminar quais e descrever motivo.

01 – RC TRANSPORTE

02 – BRC ALIMENTOS

03 – CIAL DE CARNES BMB

04 – BOIBRAS IND. E COMERCIO

05 – BTC PARTICIPAÇÕES

Resposta: Ambas não houveram fechamento de alguma Unidade ou CNPJ, atividade comercial plena (exceto: BTC Participações, está inativa).

Em ambos os relatórios deve conter:

2.2.4 Quadro de funcionários (**informar se já encaminhou anexo**), deve conter Número de funcionários/colaboradores total Número de funcionários CLT, Número de pessoas jurídicas, se houver;

01 – RC TRANSPORTE

02 – BRC ALIMENTOS

03 – CIAL DE CARNES BMB

04 – BOIBRAS IND. E COMERCIO

05 – BTC PARTICIPAÇÕES

Resposta: Relatório em Anexo das empresas 01 a 04 (empresa 05 – inativa) conforme a PLAN BASE BOIBRAS 01/2024 e 02/2024.

Dados Contábeis:

2.2.5 Análise dos dados contábeis e informações financeiras:

2.2.5.1. Ativo (descrição / evolução) (Anexar Balanço Patrimonial)

01 – RC TRANSPORTE

02 – BRC ALIMENTOS

03 – CIAL DE CARNES BMB

05 – BTC PARTICIPAÇÕES

 (67) 3029-2979  (67) 9878-6346

 cury@curyconsultores.com.br

 Rua Dona Bia Taveira, 216,
Jardim dos Estados - Campo Grande/MS



 Site

Resposta: Relatório em Anexo das empresas 01 a 04 conforme a PLAN BASE BOIBRAS 01/2024 e 02/2024.

04 – BOIBRAS IND. E COMERCIO

Resposta: Balanço Patrimonial e DRE entre 01 a 02/2024 sendo finalizado até 22/Abril para alimentar a PLAN BASE BOIBRAS 01/2024 e 02/2024.

2.2.5.2. Passivo (Anexar Balanço Patrimonial)

01 – RC TRANSPORTE 02 – BRC ALIMENTOS

03 – CIAL DE CARNES BMB 05 – BTC PARTICIPAÇÕES

Resposta: Relatório em Anexo das empresas 01 a 04 conforme a PLAN BASE BOIBRAS 01/2024 e 02/2024.

04 – BOIBRAS IND. E COMERCIO

Resposta: Balanço Patrimonial e DRE entre 01 a 02/2024 sendo finalizado até 22/Abril para alimentar a PLAN BASE BOIBRAS 01/2024 e 02/2024.

Dados Tributários em Geral

2.2.5.2.1. Relatório de valores de débitos não sujeitos a Recuperação Judicial - Extraconcursal

2.2.5.2.1.1. Fiscal anexar CND caso não houver anexar extratos ou relação de débitos no âmbito Federal, Estadual e Municipal, juntamente com relatório da situação fiscal Ecac. Informando os débitos Inscrito na dívida ativa e respectivas CDAs

01 – RC TRANSPORTE 02 – BRC ALIMENTOS

03 – CIAL DE CARNES BMB 04 – BOIBRAS IND. E COMERCIO

Resposta: Relatório em anexo conforme solicitado.

E-cac: RFB / Regularise: PGFN / Relatório Pendências Sefaz-MS / Relatório de Pendências Prefeituras (Caso Tenha).

001 – Relatório Dívida RF-BRASIL, total em 02/2024.

002 – Relatório Dívida PGFN (Previdenc./Não Previdenciário/Fiscal), total em 02/2024.

003 – Relatório Dívida Prefeitura Campo Grande, total em 02/2024.

 (67) 3029-2979  (67) 9878-6346

 cury@curyconsultores.com.br

 Rua Dona Bia Taveira, 216,
Jardim dos Estados - Campo Grande/MS



 Site

004 – Relatório Dívida com FGTS total em 02/2024.

05 – BTC PARTICIPAÇÕES

Resposta: esta empresa possui CND, será anexado no e-mail deste RMA, CND com emissão em 08-03-2024, validade até 04-09-2024.

.....
Discriminar se possuem e encaminhar comprovatórios de Cessão fiduciária de títulos/direitos creditórios?

01 – RC TRANSPORTE 02 – BRC ALIMENTOS
03 – CIAL DE CARNES BMB 04 – BOIBRAS IND. E COMERCIO 05 – BTC PARTICIPAÇÕES

Resposta: Não Possui

Alienação fiduciária?

01 – RC TRANSPORTE 02 – BRC ALIMENTOS
03 – CIAL DE CARNES BMB 04 – BOIBRAS IND. E COMERCIO 05 – BTC PARTICIPAÇÕES

Resposta: Não Possui

Arrendamentos mercantis?

01 – RC TRANSPORTE 02 – BRC ALIMENTOS
03 – CIAL DE CARNES BMB 04 – BOIBRAS IND. E COMERCIO 05 – BTC PARTICIPAÇÕES

Resposta: Ambas não possuem esta operação financeira.

Adiantamento de contrato de câmbio (ACC)?

01 – RC TRANSPORTE 02 – BRC ALIMENTOS
03 – CIAL DE CARNES BMB 04 – BOIBRAS IND. E COMERCIO 05 – BTC PARTICIPAÇÕES

Resposta: Única que opera este tipo de Contrato é a **02 – BRC Alimentos**, porém 01-2024 não houve, e nem houve Faturamento.

Obrigações ao Fisco em Geral.

Relatar demais obrigações, Obrigação de fazer, Obrigação de entregar, Obrigação de dar, Obrigações ilíquidas e justificar.

Resposta:

SPED ECD – Balanço Patrimonial + DRE (Anual – entrega em Maio-20xx ano seguinte);

SPED ECF – hoje (atual Declaração IRPJ), entrega em Junho-20xx ano seguinte;

(67) 3029-2979 (67) 9878-6346

✉ cury@curyconsultores.com.br

📍 Rua Dona Bia Taveira, 216,
Jardim dos Estados - Campo Grande/MS



🌐 Site

SPED Contribuições – Pis e Cofins, registro mensal conforme Livro ICMS.

SPED EFD – ICMS/IPI – Livro de ICMS que apura os tributos do Estado-MS (Sefaz)

SPED REINF – Retenção realizada nos serviços que consta PIS, COFINS, IR, CSLL e o Funrural (INSS do pecuarista, aquisição do gado bovino-insumo).

DCTF-Fiscal – tributos que ainda não consta na DCTF WEB (entrega mensal), IRPJ Lucro Trimestral, CSLL Lucro Trimestral.

DCTF-WEB – tributos vinculados a unificação de informações vindo do E-Social (Fopag e INSS funcional) e Sped Reinf (entrega mensal, INSS-Funrural, Retenção Darf sobre Nota de Serviço Tomado)

E-Social – Registro da FOPAG-Folha de pagamento e INSS-Funcional (registro e entrega mensal)

Sefip/Gfip Mensal ref. a entrega do FGTS, prato até o 7º dia útil do mês seguinte.

.....

2.2.5.2.1.11. Pós ajuizamento da RJ situação de

2.2.5.2.1.11.1. Possui algum débito tributário, Trabalhista ou outros gerados após o ajuizamento? Qual? Por qual razão não foi pago?

01 – RC TRANSPORTE

02 – BRC ALIMENTOS

03 – CIAL DE CARNES BMB

04 – BOIBRAS IND. E COMERCIO

05 – BTC PARTICIPAÇÕES (CND-FEDERAL EM ANEXO)

01 a 04 não possui CND em geral devido aos débitos em aberto 2023 até agosto antes de RJ e após RJ alguns débitos não pagos devido ao fluxo de caixa sendo retomado de modo lento e gradativo para quitas os fornecedores mercantis em geral).

2.2.5.2.1.11.3.1. Observações

Resposta: Não há observações

2.2.5.2.1.11.4. Observações / Gráficos

(67) 3029-2979 (67) 9878-6346

cury@curyconsultores.com.br

Rua Dona Bia Taveira, 216,
Jardim dos Estados - Campo Grande/MS



Site

Dados do Fluxo Mensal.

2.2.6. Demonstração de resultados (evolução)

2.2.6.1. Observações

(Análise faturamento/índices de liquidez/receita x custo/receita x resultado),

(Anexar consolidação de resultado).

DRE (Demonstrativo do Resultado do Exercício)

Resposta: a PLAN BASE BOIBRAS 01 e 02/2024 das empresas 01,02,03 e 05.

Empresa 04-Boibras DRE entre 01 e 02/2024 sendo finalizado até 22/Abril.

DFC (Demonstrativo de Fluxo de Caixa)

Resposta: a PLAN BASE BOIBRAS 01 e 02/2024 das empresas 01,02,03 e 05.

Empresa 04-Boibras DRE entre 01 e 02/2024 sendo finalizado até 22/Abril.

LIVRO CAIXA

Resposta: conforme a PLAN BASE BOIBRAS 01 e 02/2024 todas as empresas 01 a 05 com seu Saldo registrado nos Balancetes em 31/01/24 e 29/02/2024.

2.2.7. Diligência nos estabelecimentos do grupo

Resposta: Atividades em curso normal (Janeiro-2024)

2.2.9. Observações

Resposta: Não há observações

2.2.10. Anexos **(tais como fotos atualizadas das atividades)**

01 – RC TRANSPORTE

02 – BRC ALIMENTOS

03 – CIAL DE CARNES BMB

04 – BOIBRAS IND. E COMERCIO

05 – BTC PARTICIPAÇÕES

Resposta: Fotos em Anexo conforme solicitado.

 (67) 3029-2979  (67) 9878-6346

 cury@curyconsultores.com.br

 Rua Dona Bia Taveira, 216,
Jardim dos Estados - Campo Grande/MS



 Site

Competência: RMA FEVERO/2024

Questionamentos complementares: **(Resposta explicando e justificando, e não apenas sim ou não)**

a) É sabido que logo após o deferimento do processamento da RJ, os fornecedores e instituições financeiras cortam as linhas de créditos e vendas a prazo. O que está sendo feito para equalizar esse problema, notadamente com relação ao fluxo de caixa?

01 – RC TRANSPORTE

Resposta: fornecedores para a manutenção da frota dos caminhões (Fretes de Carne em Geral) em curso normal, pagamentos sendo feito à vista ou boleto a curto prazo. Nosso faturamento em 01/2024 261.912,51 para 02/2024 273.744,39 um aumento de 11.831,78.

02 – BRC ALIMENTOS

Resposta: fornecedor único (Boibras) compramos para revenda Nacional ou Trading (exportação via distribuidora), ao receber do cliente a revenda, quita o fornecedor Boibras, porém não houve Receita de Revenda em fevereiro -2024 (previsão de faturar em março-2024) e o mesmo para Receita da locação da Unidade Frigorifica para Boibras, valor 30.000,00 o Recibo será gerado em março-2024..

03 – CIAL DE CARNES BMB

Resposta: fornecedor principal é a Boibras (Carne Bovina) com os pagamentos à vista, demais fornecedores (consumo da mercearia/conveniência e serviços) sendo pagos em dia ou boleto a curto prazo, fornecimento em curso normal.

Nosso faturamento em 01/2024 1.350.191,92 para 02/2024 1.474.775,02 uma leve melhora de 124.583,10 em fevereiro-24 pouco melhor que janeiro-24, porém a meta é vender acima de 2milhões mês para isso reabastecer de modo gradativo nossa mercadoria em geral.

 (67) 3029-2979  (67) 9878-6346

 cury@curyconsultores.com.br

 Rua Dona Bia Taveira, 216,
Jardim dos Estados - Campo Grande/MS



 Site

04 – BOIBRAS IND. E COMERCIO

Resposta: Com a inclusão na listagem do MAPA-Ministério da Agricultura e Pecuária para uma avaliação de exportação para CHINA conforme o link abaixo.

<https://globo.com/pecuaria/noticia/2024/01/china-vai-inspecionar-mais-28-frigorificos-brasileiros-para-habilitao.ghtml>

Após a vistoria em 15/janeiro pelo Comitê-China Online/Remoto (áudio conferencia) e houve “7 Não Conformidades” que foram sanadas a vistoria de finalização foi realizada em 28 de Fevereiro de 2024, agora estamos no aguardo do registro “oficial da habilitação China”.



Figura: Equipe Boibras (fez parte da Vistoria/Habilitação China).

Com a parceria da BMG Foods houve a necessidade de ampliação da parte industrial “sala de congelados e ampliação da desossa” sendo assim gasto/investido no prédio (foto abaixo) e listagem de Material comprado para este setor predial.



Figura 01: Prédio mais alto “sala de congelados e ampliação da desossa”

(67) 3029-2979 (67) 9878-6346

cury@curyconsultores.com.br

Rua Dona Bia Taveira, 216,
Jardim dos Estados - Campo Grande/MS



Site



Figura 02: Prédio mais alto “sala de congelados e ampliação da desossa”

Inclusão da Manta Termica/Chão “piso preto” para evitar umidade externa pois o piso está sobre estacas (Figura 03).

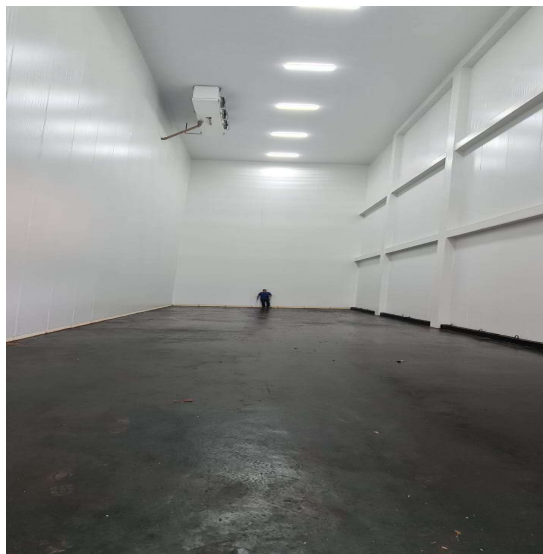

05 – BTC PARTICIPAÇÕES

Resposta: Inativa (sem movimento comercial)

b) Quais medidas foram colocadas em prática para redução dos gastos do grupo?

01 – RC TRANSPORTE

02 – BRC ALIMENTOS

03 – CIAL DE CARNES BMB

04 – BOIBRAS IND. E COMERCIO

A empresa implantou um cargo de controladoria (Coordenador Interno), estabelecendo desta forma um plano orçamentário para cada área da organização.

Tem implantado KPIs (indicadores) com o intuito de mensurar o desempenho do processo produtivo, para dessa forma alcançarmos sempre nossas metas estabelecidas.

(67) 3029-2979 (67) 9878-6346

cury@curyconsultores.com.br

Rua Dona Bia Taveira, 216,
Jardim dos Estados - Campo Grande/MS



Site

Foi implantando na cidade uma república (moradia tipo hotel) para os colaboradores que vem de outras Cidades e até mesmo Estado, pois o custo da hotelaria em SGO-MS estava oneroso podendo agora gerar uma redução hotelaria entre 40 a 50mil reais.

As empresas 01, 02 e 03 no ritmo de ajustes financeiros e mantendo a operação em dia com serviços (fretes) e venda nas lojas big Beef para melhor atender a clientela de balcão com os produtos de qualidade, parceria Boibras.

05 – BTC PARTICIPAÇÕES

Resposta: Inativa (sem movimento comercial)

c) Houveram negócios novos? Clientes e parceiros comerciais novos? De forma sucinta nos relate um pouco em uma redação a situação da empresa, como estão as relações comerciais e perspectivas de vendas futuras.

01 – RC TRANSPORTE

Resposta: Sim! além permanecer com a Boibras que realizamos as entregas 100% dos fretes, temos os fretes de Couro e Barrigada (despojo/sebo bovino) para a Qually Peles em Campo Grande-MS esse cliente paga de modo semanal, valor integral.

E com a habilitação/exportação CHINA a empresa possui uma carreta/cavalo (foto) para realizar atividades de frete fora do MS para entregas/fretes em Porto/Aduana Exportação.



 (67) 3029-2979  (67) 9878-6346

 cury@curyconsultores.com.br

 Rua Dona Bia Taveira, 216,
Jardim dos Estados - Campo Grande/MS



 Site

02 – BRC ALIMENTOS

Resposta: Não! Vendas no Brasil e eventuais exportações indiretas via (Tranding-exportadoras), porém não houve movimentação em fevereiro-2024. Nem mesmo a Receita da locação da Unidade Frigorífica para a Boibras, faturamento 30.000,00. Este será gerado agora em março-24.

03 – CIAL DE CARNES BMB

Resposta: Não! Porém as vendas na loja Big Beef em curso normal para os clientes de balcão nas 4 lojas e fluxo de vendas para restaurantes. Houve a redução brusca em janeiro, nossa capital Campo Grande seu comércio bem parado.

04 – BOIBRAS IND. E COMERCIO

Resposta: Não! Porém o acerto com a parceria em 11/09/2023 exclusiva de PRESTAÇÃO DE SERVIÇO (CONTRATO PARTICULAR DE INDUSTRIALIZAÇÃO POR ENCOMENDA) junto a BGM FOODS IMPORTAÇÃO E EXPORTAÇÃO LTDA, contrato este com duração de 03 (três) anos 09/2023 a 08/2026.

Agora será renovado por mais 02 (dois) 09/2026 a 08/2028 com a habilitação/exportação China. Portanto estamos no sexto mês de parceria (fração 06de60 meses).

05 – BTC PARTICIPAÇÕES

Resposta: Inativa (sem movimento comercial)

d) Aconteceu alguma relação comercial que causasse impacto no faturamento da companhia?

01 – RC TRANSPORTE

Resposta: Não, faturamento se mantém na média com os fretes para a Boibras e os fretes de Couro e Barrigada (despojo/sebo bovino) para Qually Peles que nos paga semanalmente.

 (67) 3029-2979  (67) 9878-6346

 cury@curyconsultores.com.br

 Rua Dona Bia Taveira, 216,
Jardim dos Estados - Campo Grande/MS



 Site

02 – BRC ALIMENTOS

Resposta: Não, pois em fevereiro-2024 sem Receita de Revenda e Receita de Locação da Unidade Frigorífica em SGO-MS.

03 – CIAL DE CARNES BMB

Resposta: Não, faturamento de fevereiro foi um pouco melhor, esperamos que março possa ser melhor e na busca da meta de chegar a “2milhões mês”.

04 – BOIBRAS IND. E COMERCIO

Resposta: Sim! Conforme mencionado no item anterior (C) foi estabelecido um contrato de PRESTAÇÃO DE SERVIÇO entre BOIBRAS e BMG Foods, qual a habilitação/exportação China, esperamos um fluxo financeiro permanente e seguro para cumprimento das obrigações.

Além da manutenção na PRESTAÇÃO DE SERVIÇO junto ao Grupo Pereira (COMPER + FORT), qual atendemos com fornecimento de carne in natura e miúdos.

05 – BTC PARTICIPAÇÕES

Resposta: Inativa (sem movimento comercial)

e) Ocorreram acontecimentos negativos para as atividades da empresa nesse período? Elucide quais foram esses acontecimentos.

01 – RC TRANSPORTE

Resposta: Não, se mantem em sua normalidade.

02 – BRC ALIMENTOS

Resposta: Não, se mantem em sua normalidade, porém no aguardar em faturar algo em março.

03 – CIAL DE CARNES BMB

Resposta: Não, se mantem em sua normalidade.

04 – BOIBRAS IND. E COMERCIO

Resposta: Para esta competência manteremos em branco este item.

05 – BTC PARTICIPAÇÕES

Resposta: Inativa (sem movimento comercial)

 (67) 3029-2979  (67) 9878-6346

 cury@curyconsultores.com.br

 Rua Dona Bia Taveira, 216,
Jardim dos Estados - Campo Grande/MS



 Site

f) Algum bem do grupo sofreu deterioração? (computadores, mobília, caminhões, tratores, etc.)

01 – RC TRANSPORTE

02 – BRC ALIMENTOS

03 – CIAL DE CARNES BMB

04 – BOIBRAS IND. E COMERCIO

Resposta(01, 02, 03 e 04) :

Não! Os bens do grupo se mantiveram em perfeitas condições de uso e com suas manutenções preventivas realizadas.

05 – BTC PARTICIPAÇÕES

Resposta: Inativa (sem movimento comercial)

g) Houve contratação de novos funcionários?

01 – RC TRANSPORTE

Resposta: Não, em fevereiro-24 (**admitidos: 00**, demitidos: 00, ativos: 23); permaneceu o mesmo quadro de **ativos: 23** ref. janeiro-2024.

02 – BRC ALIMENTOS

Resposta: não possui funcionários, apenas Pró-Labore das sócias (Azle e Vivianne), cada Pró-Labore valor bruto = 3.000,00.

03 – CIAL DE CARNES BMB

Resposta: Sim, em fevereiro-24 (**admitidos: 02**, demitidos: 03, ativos: 72); Porém redução de 02 com relação aos **ativos: 74** ref. janeiro-2024.

04 – BOIBRAS IND. E COMERCIO

Resposta: Sim, em fevereiro-24 (**admitidos: 64**, demitidos: 70, ativos: 607) um aumento de 14 funcionários em comparação aos **ativos: 593** de janeiro-2024.

05 – BTC PARTICIPAÇÕES

Resposta: Inativa (sem movimento comercial)

 (67) 3029-2979  (67) 9878-6346

 cury@curyconsultores.com.br

 Rua Dona Bia Taveira, 216,
Jardim dos Estados - Campo Grande/MS



 Site

h) Houve redução no quadro de funcionários? As rescisões foram pagas?

01 – RC TRANSPORTE

Resposta: Não, ativos: 23 entre janeiro para fevereiro-2024. Não houve demissão.

02 – BRC ALIMENTOS

Resposta: Não possui colaboradores/funcionários, apenas Pró-Labore das sócias (Azle e Vivianne).

03 – CIAL DE CARNES BMB

Resposta: De janeiro-2024 para fevereiro-2024, houve redução de 02 colaboradores, sendo 01/2024 (ativos: 74) e 01/2024 (ativos:72).

As TRCT foram pagas normalmente (mês 02/2024)

04 – BOIBRAS IND. E COMERCIO

Resposta: Não houve redução! As rescisões oriundas dos desligamentos mensais qual denominado como TURNO tem sido paga de forma parcial e ou programada.

Em janeiro-2024 para fevereiro-2024, houve um aumento de 14 colaboradores, sendo 01/2024 (ativos: 589) para 02/2024 (ativos:607).

05 – BTC PARTICIPAÇÕES / Resposta: Inativa (sem movimento comercial)

i) Os tributos originados após o pedido de RJ estão sendo pagos em dia, se sim encaminhar as certidões negativas de débitos senão encaminhar a relação de débitos?

01 – RC TRANSPORTE

02 – BRC ALIMENTOS

03 – CIAL DE CARNES BMB

04 – BOIBRAS IND. E COMERCIO

Resposta (01,02,03 e 04): Não! Devido a reestruturação das empresas e seu fluxo de caixa para que possam a curto prazo negociar com os governos um parcelamento a longo prazo e com uma redução da carga de juros, multas e encargos destes débitos oriundos de fechamento fiscal e trabalhista/fopag.

 (67) 3029-2979  (67) 9878-6346

 cury@curyconsultores.com.br

 Rua Dona Bia Taveira, 216,
Jardim dos Estados - Campo Grande/MS



 Site

05 – BTC PARTICIPAÇÕES

Resposta: Inativa (sem movimento comercial), Em anexo a CND conjunta com RFB+PGFN+INSS com validade até 04-09-2024.

j) Fornecedores, prestadores de serviços e demais despesas estão sendo honradas, após o deferimento da RJ qual o saldo a pagar e a receber em aberto?

01 – RC TRANSPORTE

Resposta: Sim, conforme dito anteriormente (item “a”), os fornecedores estão sendo pagos à vista, ou a curto prazo.

02 – BRC ALIMENTOS

Resposta: Não houve faturamento em fevereiro-24, portanto sem venda Brasil e ou exportação via Trading (exportadoras).

03 – CIAL DE CARNES BMB

Resposta: Sim, os fornecedores estão sendo pagos à vista, ou a curto prazo.

04 – BOIBRAS IND. E COMERCIO

Resposta: Sim, os fornecedores estão sendo pagos à vista, ou a curto prazo, exemplo: Embalagem (colocar a carne resfriada e ou congelada) fornecedor só liberar dom adiantamento e pagamento do saldo da nota antes de sair para entrega.

05 – BTC PARTICIPAÇÕES

Resposta: Inativa (sem movimento comercial)

k) Ocorreu algum fato positivo ou negativo que impactasse as atividades quais?

01 – RC TRANSPORTE

Resposta: Sim! Positivo, além da manutenção da frota está 100% operando nas entregas da Boibras e os frete do Couro e Barrigada (Despojo) para a Qually Peles, temos um acerto breve com a BMG Foods conforme citado no (item C – 01).

 (67) 3029-2979  (67) 9878-6346

 cury@curyconsultores.com.br

 Rua Dona Bia Taveira, 216,
Jardim dos Estados - Campo Grande/MS



 Site

Negativo, houve a retenção/apreensão pelo TJ-MS via mandado de apreensão do Caminhão WV Express de uso diário de nossos fretes realizados em Campo Grande, sendo assim afetando a logística da nossa ferramenta principal que é o Bem Veicular.

02 – BRC ALIMENTOS

Resposta: Não! Sua operação comercial permanece a mesma, compra da Boibras para Revenda. Porém sem movimenta em fevereiro-2024.

03 – CIAL DE CARNES BMB

Resposta: Não! Sua operação comercial permanece a mesma, com as Lojas Big Beef fornecendo Carne Bovina de qualidade juntamente com seu espaço (Mercearia).

04 – BOIBRAS IND. E COMERCIO

Resposta: Fato positivo, após auditoria online pela CHINA (GACC) + BRASIL (MAPA) nos dias 15/01/2024 em nosso SIF 2782, a habilitação/exportação China foi concretizada, neste impacto a valorização das nossas instalações (Industria em Geral) possui um dos maiores tickets médios do mercado.

05 – BTC PARTICIPAÇÕES

Resposta: Inativa (sem movimento comercial)

I) Outras informações que julgarem relevantes (tudo o que achar necessário expor para que tenhamos um relatório explicando e demonstrando inclusive com fotos se tiver disponível da operação)

01 – RC TRANSPORTE

Resposta: Controle mais eficaz das receitas (fretes) e melhor zelo e cuidado com a frota dos caminhões para evitar gastos de peças tendo a possibilidade de uma compra de melhor qualidade.

02 – BRC ALIMENTOS

Resposta: Buscar novos clientes por haver habilitação em mais de 17 mercado (países exportadores).

 (67) 3029-2979  (67) 9878-6346

 cury@curyconsultores.com.br

 Rua Dona Bia Taveira, 216,
Jardim dos Estados - Campo Grande/MS



 Site

03 – CIAL DE CARNES BMB

Resposta: Proporcionar e manter a venda de carne bovina (qualidade Boibras Alimentos) aos nossos clientes, fornecendo produto de qualidade.

04 – BOIBRAS IND. E COMERCIO

Resposta: Sim! Com a parceria BMG Foods a linha de abate/produção gerou uma escala de industrialização mais densa durante o curso do funcionamento da indústria e com aumento dos colaboradores sempre em uma crescente.

05 – BTC PARTICIPAÇÕES

Resposta: Inativa (sem movimento comercial)

m) Para fins de elaboração da lista de credores da AJ (art. 7, § 2º, da LREF), solicitamos, ainda, que seja providenciado **toda a documentação inerente aos créditos relacionados na lista do art. 51, da LRF, tais como: planilhas de cálculo, contratos, comprovantes de pagamentos pelo Grupo, com a finalidade de verificação dos créditos**, conciliação e mediação das partes, evitando assim a judicialização de incidentes de impugnação desnecessários.

01 – RC TRANSPORTE

02 – BRC ALIMENTOS

03 – CIAL DE CARNES BMB

04 – BOIBRAS IND.

Resposta (01,02,03 e 04): Foram enviadas em **Setembro-23** (via ANEXO pelo link WeTransfer) devido ao tamanho dos arquivos, salvos em PDF.

05 – BTC PARTICIPAÇÕES

Resposta: Inativa (sem movimento comercial)

Sendo o que tínhamos para o momento, aguardamos as respostas e documentos o quanto antes possível.

Atenciosamente,

Campo Grande – MS, 00 de fevereiro de 2024.

EDUARDO CURY

Administrador Judicial

 (67) 3029-2979  (67) 9878-6346

 cury@curyconsultores.com.br

 Rua Dona Bia Taveira, 216,
Jardim dos Estados - Campo Grande/MS



 Site

RELATÓRIO MENSAL DAS ATIVIDADES – RMA
QUESTIONÁRIO DA AJ

Recuperação Judicial de Boibras Indústria e Comércio e Outros (Grupo Boibras)
Processo nº 0841183-02.2023.8.12.0001

OBJETIVOS:

Com o objetivo de garantir a efetividade da prestação jurisdicional, nos processos de recuperação judicial e de falência, e ainda para garantir a atuação célere, transparente e eficaz dos Administradores Judiciais, através da recomendação 72/2020 e anexos, o CNJ estabeleceu ser encargo do auxiliar do juízo a apresentação do Relatório da Fase Administrativa, Relatório Mensal de Atividades do devedor, Relatório de Andamentos Processuais e Relatório dos Incidentes Processuais, traçando as diretrizes para a elaboração de cada documento, a fim de padronizar a atuação dos envolvidos no processo.

Todos os mencionados relatórios devem ser apresentados em arquivo eletrônico com formato de planilha xlsx, ods ou similar, ou de outra ferramenta visualmente fácil de ser interpretada.

No que tange ao **relatório mensal de atividades** do devedor (RMA), apesar do administrador judicial deter total liberdade para inserir as informações que julgar necessárias, deverá seguir a mencionada recomendação e seus anexos.

Outrossim, ressalta-se que quanto mais informações e detalhes, mais bem elaborada será o Relatório desta Administradora Judicial, que é de extrema importância para garantir a transparência e fiscalização das atividades do grupo recuperando, subsidiando os credores, juízo e demais interessados quanto às reais condições dos proponentes da recuperação judicial.

Dessa forma, o RMA deve responder o questionário abaixo:

 (67) 3029-2979  (67) 9878-6346

 cury@curyconsultores.com.br

 Rua Dona Bia Taveira, 216,
Jardim dos Estados - Campo Grande/MS



 Site



Questionário para elaboração do RMA na RJ:
MÊS MARÇO-2024

1 – Há litisconsórcio ativo?

1.1 Em caso positivo, identifique a qual devedor se refere o presente relatório.

Resposta: Adv PM (Dr. Lucas)

2 – Este relatório é:

2.1 Inicial:

2.1.1 Descreva a Atividade empresarial

01 – RC TRANSPORTE

Resposta: (49.30-2-02 Transporte Rodoviário de Carga)

01 - Frete diário dos produtos (Carne em Geral) da empresa Boibras localizada em São Gabriel do Oeste-MS para as entregas no estado de MS, rota principal rede COMPER/FORT ATACADISTA (GRUPO PEREIRA).

02 – Frete de couro praticamente diário para QUALLY PELES.

03 - E com a habilitação "exportação China" a empresa possui um Carreta/Cavalo (foto abaixo) para entregas no parceiro BMG Foods. Porém em Março não houve faturamento para esta finalidade.



Foto: Única carreta do cnpj RC Transporte

☎ (67) 3029-2979 📞 (67) 9878-6346

✉ cury@curyconsultores.com.br

📍 Rua Dona Bia Taveira, 216,
Jardim dos Estados - Campo Grande/MS



🌐 Site

02 – BRC ALIMENTOS

Resposta: (46.34-6-01 Comércio Atacadista de Carnes Bovinas)

Em atividade, revenda para exportação (devido a parceria com BMG FOODS a Exportação não pode ser pela TRADIN “Exportadora BRC ALIMENTOS”. Porém com habilitação “exportação China” pode haver esporadicamente uma venda com fim de exportação via Tradind.

Neste mês de março-2024 houve faturamento 236mil Reais (revenda sub-produto). E receita de locação do imóvel para Boibras, dois recibos de fevereiro 30mil e março 30mil, total de 60.000,00.

03 – CIAL BMB

Resposta: (47.22-9-01 Comercio Varejista de Carne – Açougue)

Em atividade, 4 lojas “Big Beef” Açougue e Mercearia/Conveniência” e 1 Desossa (Produção de Linguiça para demais lojas / Marca própria Big Beef).

04 – BOIBRAS

Resposta: (10.11-2-01 Frigorifico – Abate de Bovinos)

Em atividade, abate de até 700 cabeça dia, com a parceria BMB Foods em teoria fica fracionada linha de abate/produção até 200/abate dia BOIBRAS e até 500/abate dia BMG Fodds. Com a habilitação “Exportação China” a parceria que era 3 anos passa a ser por 5 anos, ou seja acréscimo de 2 anos com o SIF-MAPA 2782. Início em 09/2023 até 08/2028.

<https://globorural.globo.com/pecuaria/noticia/2024/03/china-habilita-38-frigorificos-brasileiros-para-exportar-carne.ghtml>

05 – BTC PARTICIPAÇÕES

Resposta: (68.22-6-00 Gestão e Administração da Propriedade Imobiliária)

Está sem movimento de receita “Inativa”, existe apenas pagamento de gasto da manutenção do imóvel rural em Corumbá - MS, um pesqueiro registrado no CNPJ B.T.C. Participações.

.....

☎ (67) 3029-2979 ☎ (67) 9878-6346

✉ cury@curyconsultores.com.br

📍 Rua Dona Bia Taveira, 216,
Jardim dos Estados - Campo Grande/MS



🌐 Site

2.1.2 Descreva a estrutura societária (composição societária / órgãos de administração)

01 – RC TRANSPORTE

Societária: Ronaldo Comarella (100% Cota)

Administração: Ronaldo Comarella (Diretor e função Gerencia Administrativa)

Jeferson Brandão (Gerencia de Logística/Fretes e Manutenção da Frota);

Ledeny (Analista Financeira, contas a pagar e receber).

02 – BRC ALIMENTOS

Societária: B.T.C. Participações (40% Cota, administradora não sócia a Sra. Beloni Terezinha Comarella) mãe do Sr. Ronaldo e Regis;

Azle Cordeiro de Vera Escalante Comarella (30% Cota) esposa do Sr. Regis;

Viviane dos Santos Borges Comarella (30% Cota) esposa do Sr. Ronaldo.

Administração: Robson B. Oliveira (Gerente Administrativo)

Renata Camargo (Analista Financeira, contas a pagar e receber).

03 – CIAL DE CARNES BMB

Societária: Ronaldo Comarella (50% Cota); Ailton Bernardino de Lima (50% Cota).

Administração: Ronaldo Comarella (Diretor e Gerencia Administrativa);

Ailton B. de Lima (Diretor e Gerencia Comercial/Lojas);

Sônia Maria (Analista-Gerente Financeira).

04 – BOIBRAS IND. E COMERCIO

Societária: Regis Luis Comarella (100% Cota)

Administração: Robson B. Oliveira (Gerente Administrativo);

Valdir Barzan (Analista-Gerente Financeiro).

05 – BTC PARTICIPAÇÕES

Societária: Beloni Terezinha Comarella (100% Cota);

Administração: Inativa (sem movimento comercial/serviços)

Renata Camargo (Analista Financeira, contas a pagar e receber).

Ambas em Março-2024 não houve alteração na JUCEMS.

 (67) 3029-2979  (67) 9878-6346

 cury@curyconsultores.com.br

 Rua Dona Bia Taveira, 216,
Jardim dos Estados - Campo Grande/MS



 Site

2.1.3 Indique todos os estabelecimentos/imóveis

01 – RC TRANSPORTE

Imóvel: Não consta no Ativo-Imobilizado do Balanço Patrimonial (Sped ECD)

Registro: Matrícula 207.652 Cartório em CG-MS, 1ª. Circunscrição.

Local: Casa onde moram os pais do Sr. Regis e Ronaldo (Pais: Luiz Elcio e Beloni)

02 – BRC ALIMENTOS

Imóvel: Consta no Ativo-Imobilizado, 511-Terrenos 300.000,00.

Registro: Matrícula 8.600 Cartório em SGO-MS (atualmente edificado “Unidade Frigorífica Boibras” e com uma avaliação predial entre 300 a 400 milhões de reais) após aprovação da “Habilitação CHINA” pois grandes Frigoríficos tem capital para monopolizar o setor e região.

<https://globo.com/pecuaria/noticia/2024/03/china-habilita-38-frigorificos-brasileiros-para-exportar-carne.ghtml>

03 – CIAL DE CARNES BMB

Imóvel: Não possui.

Locação das Lojas: E sim contrato de Locação Comercial, lojas Aeroporto, Bom Pastor e Av. Mato Grosso. Aqui na Matriz (Big Beef Bandeiras) o imóvel pertence 50% Regis e 50% Ronaldo.

04 – BOIBRAS IND. E COMERCIO

Imóvel: Não possui.

Locação Predial: E sim contrato de Locação Industrial, entre Boibras x BRC Alimentos (02-BRC onde consta o imóvel matrícula 8.600), valor de 30.000,00 mês onde é gerado um Recibo e assinado via certificado digital do cnpj BRC.

Obs: será reavaliado conforme o contrato um ajuste de valor desta locação pois a Unidade ganhou corpo e tamanho durante o último aditivo-contrato (abril de 2014, a 10 anos atrás.)

 (67) 3029-2979  (67) 9878-6346

 cury@curyconsultores.com.br

 Rua Dona Bia Taveira, 216,
Jardim dos Estados - Campo Grande/MS



 Site

05 – BTC PARTICIPAÇÕES

Imóvel: Não possui. Empresa Inativa.

B.T.C. Participações (40% Cota) na empresa 02-BRC Alimentos, sendo assim a Matrícula 8.600 Cartório em SGO-MS pertence em teoria a BTC como investimento em sua Coligada.

Não houve saída ou entrada de novos investimentos “imobilizados” em Março-2024.

.....
2.1.4 Observações

Resposta: Não há.

(Janeiro-2024 Não houve Alteração).

2.2 Mensal:

2.2.1 Houve alteração da atividade empresarial?

01 – RC TRANSPORTE 02 – BRC ALIMENTOS
03 – CIAL DE CARNES BMB 04 – BOIBRAS IND. E COMERCIO 05 – BTC PARTICIPAÇÕES

Resposta: Ambas permaneceram as atividades conforme Cartão CNPJ e JUCEMS.

2.2.2 Houve alteração da estrutura societária e dos órgãos de administração?

01 – RC TRANSPORTE 02 – BRC ALIMENTOS
03 – CIAL DE CARNES BMB 04 – BOIBRAS IND. E COMERCIO 05 – BTC PARTICIPAÇÕES

Resposta: Ambas permaneceram o mesmo quadro da Diretoria e Administração.

2.2.3 Houve abertura ou fechamento de estabelecimentos discriminar quais e descrever motivo.

01 – RC TRANSPORTE 02 – BRC ALIMENTOS
03 – CIAL DE CARNES BMB 04 – BOIBRAS IND. E COMERCIO 05 – BTC PARTICIPAÇÕES

Resposta: Ambas não houveram fechamento de alguma Unidade ou CNPJ, atividade comercial plena (exceto: BTC Participações, está inativa).

 (67) 3029-2979  (67) 9878-6346

 cury@curyconsultores.com.br

 Rua Dona Bia Taveira, 216,
Jardim dos Estados - Campo Grande/MS



 Site

Em ambos os relatórios deve conter:

2.2.4 Quadro de funcionários (**informar se já encaminhou anexo**), deve conter Número de funcionários/colaboradores total Número de funcionários CLT, Número de pessoas jurídicas, se houver;

01 – RC TRANSPORTE

02 – BRC ALIMENTOS

03 – CIAL DE CARNES BMB

04 – BOIBRAS IND. E COMERCIO

05 – BTC PARTICIPAÇÕES

Resposta: Relatório em Anexo das empresas 01 a 04 (empresa 05 – inativa) conforme a **PLAN BASE BOIBRAS 03/2024 (a ser Enviada via E-mail)**.

Dados Contábeis:

2.2.5 Análise dos dados contábeis e informações financeiras:

2.2.5.1. Ativo (descrição / evolução) (Anexar Balanço Patrimonial)

01 – RC TRANSPORTE

02 – BRC ALIMENTOS

03 – CIAL DE CARNES BMB

05 – BTC PARTICIPAÇÕES

Resposta: Relatório em Anexo das empresas 01 a 04 conforme a **PLAN BASE BOIBRAS 03/2024 (a ser Enviada via E-mail)**.

04 – BOIBRAS IND. E COMERCIO

Resposta: Balanço Patrimonial e DRE entre 03/2024 sendo finalizado até 15/Maio para alimentar a **PLAN BASE BOIBRAS 03/2024 (a ser Enviada via E-mail)**.

Obs: Ausência por muito tempo de Colaborador no Setor, gerou acúmulo de serviço contábil, até mesmo por uma empresa “risco de quebra” não tem aporte financeiro para custear um “colaborador neste setor” porém reativando e buscando um Analista Contábil para esta operação (Contador de Balanço, DRE e afins).

2.2.5.2. Passivo (Anexar Balanço Patrimonial)

01 – RC TRANSPORTE

02 – BRC ALIMENTOS

03 – CIAL DE CARNES BMB

05 – BTC PARTICIPAÇÕES

Resposta: Relatório em Anexo das empresas 01 a 04 conforme a **PLAN BASE BOIBRAS 03/2024 (a ser Enviada via E-mail)**.

 (67) 3029-2979  (67) 9878-6346

 cury@curyconsultores.com.br

 Rua Dona Bia Taveira, 216,
Jardim dos Estados - Campo Grande/MS



 Site

04 – BOIBRAS IND. E COMERCIO

Resposta: Balanço Patrimonial e DRE entre 03/2024 sendo finalizado até 15/Maio para alimentar a **PLAN BASE BOIBRAS 03/2024 (a ser Enviada via E-mail).**

Dados Tributários em Geral

2.2.5.2.1. Relatório de valores de débitos não sujeitos a Recuperação Judicial - Extraconcursal

2.2.5.2.1.1. Fiscal anexar CND caso não houver anexar extratos ou relação de débitos no âmbito Federal, Estadual e Municipal, juntamente com relatório da situação fiscal Ecac. Informando os débitos Inscrito na dívida ativa e respectivas CDAs

01 – RC TRANSPORTE 02 – BRC ALIMENTOS
03 – CIAL DE CARNES BMB 04 – BOIBRAS IND. E COMERCIO

Resposta: Relatório em anexo conforme solicitado.

E-cac: RFB / Regularise: PGFN / Relatório Pendências Sefaz-MS / Relatório de Pendências Prefeituras (Caso Tenha).

001 – Relatório Dívida RF-BRASIL, total em 03/2024.

002 – Relatório Dívida PGFN (Previdenc./Não Previdenciário/Fiscal), total em 03/2024.

003 – Relatório Dívida Prefeitura Campo Grande, total em 03/2024.

004 – Relatório Dívida com FGTS total em 03/2024.

05 – BTC PARTICIPAÇÕES

Resposta: esta empresa possui CND, será anexado no e-mail deste RMA, CND com emissão em 29-04-2024, validade até 24-10-2024.

.....
Discriminar se possuem e encaminhar comprobatórios de
Cessão fiduciária de títulos/direitos creditórios?

01 – RC TRANSPORTE 02 – BRC ALIMENTOS
03 – CIAL DE CARNES BMB 04 – BOIBRAS IND. E COMERCIO 05 – BTC PARTICIPAÇÕES

Resposta: Não Possui

 (67) 3029-2979  (67) 9878-6346

 cury@curyconsultores.com.br

 Rua Dona Bia Taveira, 216,
Jardim dos Estados - Campo Grande/MS



 Site

Alienação fiduciária?

01 – RC TRANSPORTE

02 – BRC ALIMENTOS

03 – CIAL DE CARNES BMB

04 – BOIBRAS IND. E COMERCIO

05 – BTC PARTICIPAÇÕES

Resposta: Não Possui

Arrendamentos mercantis?

01 – RC TRANSPORTE

02 – BRC ALIMENTOS

03 – CIAL DE CARNES BMB

04 – BOIBRAS IND. E COMERCIO

05 – BTC PARTICIPAÇÕES

Resposta: Ambas não possuem esta operação financeira.

Adiantamento de contrato de câmbio (ACC)?

01 – RC TRANSPORTE

02 – BRC ALIMENTOS

03 – CIAL DE CARNES BMB

04 – BOIBRAS IND. E COMERCIO

05 – BTC PARTICIPAÇÕES

Resposta: Única que opera este tipo de Contrato é a **02 – BRC Alimentos**, porém 01-2024 não houve, e nem houve Faturamento.

Obrigações ao Fisco em Geral.

Relatar demais obrigações, Obrigação de fazer, Obrigação de entregar, Obrigação de dar, Obrigações ilíquidas e justificar.

Resposta:

SPED ECD – Balanço Patrimonial + DRE (Anual – entrega em Maio-20xx ano seguinte);

SPED ECF – hoje (atual Declaração IRPJ), entrega em Junho-20xx ano seguinte;

SPED Contribuições – Pis e Cofins, registro mensal conforme Livro ICMS.

SPED EFD – ICMS/IPI – Livro de ICMS que apura os tributos do Estado-MS (Sefaz)

SPED REINF – Retenção realizada nos serviços que consta PIS, COFINS, IR, CSLL e o Funrural (INSS do pecuarista, aquisição do gado bovino-insumo).

DCTF-Fiscal – tributos que ainda não consta na DCTF WEB (entrega mensal), IRPJ

Lucro Trimestral, CSLL Lucro Trimestral.

DCTF-WEB – tributos vinculados a unificação de informações vindo do E-Social (Fopag e INSS funcional) e Sped Reinf (entrega mensal, INSS-Funrural, Retenção Darf sobre Nota de Serviço Tomado)

 (67) 3029-2979  (67) 9878-6346

 cury@curyconsultores.com.br

 Rua Dona Bia Taveira, 216,
Jardim dos Estados - Campo Grande/MS



 Site

E-Social – Registro da FOPAG-Folha de pagamento e INSS-Funcional (registro e entrega mensal)

Sefip/Gfip Mensal ref. a entrega do FGTS, prato até o 7º dia útil do mês seguinte.

.....
2.2.5.2.1.11. Pós ajuizamento da RJ situação de

2.2.5.2.1.11.1. Possui algum débito tributário, Trabalhista ou outros gerados após o ajuizamento? Qual? Por qual razão não foi pago?

01 – RC TRANSPORTE

02 – BRC ALIMENTOS

03 – CIAL DE CARNES BMB

04 – BOIBRAS IND. E COMERCIO

05 – BTC PARTICIPAÇÕES (CND-FEDERAL EM ANEXO)

01 a 04 não possui CND em geral devido aos débitos em aberto 2023 até agosto (antes de RJ) e após RJ alguns débitos não pagos devido ao fluxo de caixa sendo retomado de modo lento e gradativo para quitas os fornecedores mercantis em geral).

2.2.5.2.1.11.3.1. Observações

Resposta: Não há observações

2.2.5.2.1.11.4. Observações / Gráficos

Dados do Fluxo Mensal.

2.2.6. Demonstração de resultados (evolução)

2.2.6.1. Observações

(Análise faturamento/índices de liquidez/receita x custo/receita x resultado),

(Anexar consolidação de resultado).

DRE (Demonstrativo do Resultado do Exercício)

Resposta: a PLAN BASE BOIBRAS 03/2024 das empresas 01,02,03 e 05. Sendo providenciado, nota:

☎ (67) 3029-2979 ☎ (67) 9878-6346

✉ cury@curyconsultores.com.br

📍 Rua Dona Bia Taveira, 216,
Jardim dos Estados - Campo Grande/MS



🌐 Site

01 – RC TRANSPORTE (Contador: Ederson)

02 – BRC ALIMENTOS(Contador: Ederson)

03 – CIAL DE CARNES BMB (Contador: João Sandy – Sendo feito o serviço contabil)

04 – BOIBRAS IND. E COMERCIO(Contador: Ederson)

05 – BTC PARTICIPAÇÕES (CND-FEDERAL EM ANEXO) (Contador: Ederson)

DFC (Demonstrativo de Fluxo de Caixa)

Resposta: a PLAN BASE BOIBRAS 03/2024 das empresas 01,02,03 e 05. Sendo providenciado, nota:

01 – RC TRANSPORTE (Contador: Ederson)

02 – BRC ALIMENTOS(Contador: Ederson)

03 – CIAL DE CARNES BMB (Contador: João Sandy – Sendo feito o serviço contabil)

04 – BOIBRAS IND. E COMERCIO(Contador: Ederson)

05 – BTC PARTICIPAÇÕES (CND-FEDERAL EM ANEXO) (Contador: Ederson)

LIVRO CAIXA

Resposta: a PLAN BASE BOIBRAS 03/2024 das empresas 01,02,03 e 05. Sendo providenciado, nota:

01 – RC TRANSPORTE (Contador: Ederson)

02 – BRC ALIMENTOS(Contador: Ederson)

03 – CIAL DE CARNES BMB (Contador: João Sandy – Sendo feito o serviço contabil)

04 – BOIBRAS IND. E COMERCIO(Contador: Ederson)

05 – BTC PARTICIPAÇÕES (CND-FEDERAL EM ANEXO) (Contador: Ederson)

2.2.7. Diligência nos estabelecimentos do grupo

Resposta: Atividades em curso normal (Março-2024)

2.2.9. Observações

Resposta: Não há observações

2.2.10. Anexos **(tais como fotos atualizadas das atividades)**

01 – RC TRANSPORTE

02 – BRC ALIMENTOS

03 – CIAL DE CARNES BMB

04 – BOIBRAS IND. E COMERCIO

05 – BTC PARTICIPAÇÕES

Resposta: Fotos irão em Anexo conforme solicitado em um e-mail via WE-TRANSFER devido ao tamanho do arquivo, pois foto pesa o arquivo.

(67) 3029-2979 (67) 9878-6346

cury@curyconsultores.com.br

Rua Dona Bia Taveira, 216,
Jardim dos Estados - Campo Grande/MS



Site

Competência: RMA MARÇO/2024

Questionamentos complementares: **(Responda explicando e justificando, e não apenas sim ou não)**

a) É sabido que logo após o deferimento do processamento da RJ, os fornecedores e instituições financeiras cortam as linhas de créditos e vendas a prazo. O que está sendo feito para equalizar esse problema, notadamente com relação ao fluxo de caixa?

01 – RC TRANSPORTE

Resposta: fornecedores para a manutenção da frota dos caminhões (Fretes de Carne em Geral) em curso normal, pagamentos sendo feito à vista ou boleto a curto prazo. Nosso faturamento em 02/2024 273.744,39 para 03/2024 265.136,83 uma leve diminuição de 8.607,56.

02 – BRC ALIMENTOS

Resposta: fornecedor único (Boibras) compramos para revenda Nacional ou Trading (exportação via distribuidora), ao receber do cliente a revenda, quita o fornecedor Boibras, houve Receita de Revenda em março-2024 de 253.890,00 e para Receita da locação da Unidade Frigorifica para Boibras, valor 60.000,00 o Recibo gerado do mês 02 (30.000,00) e 03/2024 (30.000,00) neste mês.

03 – CIAL DE CARNES BMB

Resposta: fornecedor principal é a Boibras (Carne Bovina) com os pagamentos à vista, demais fornecedores (consumo da mercearia/conveniência e serviços) sendo pagos em dia ou boleto a curto prazo, fornecimento em curso normal.

Nosso faturamento em 02/2024 1.329.682,97 para 03/2024 1.474.755,02 um bom aumento de 145.072,05 em março-24, porém a meta é vender acima de 2milhões mês para isso reabastecer de modo gradativo nossa mercadoria em geral.

(67) 3029-2979 (67) 9878-6346

cury@curyconsultores.com.br

Rua Dona Bia Taveira, 216,
Jardim dos Estados - Campo Grande/MS



Site

04 – BOIBRAS IND. E COMERCIO

Resposta: Com a inclusão na listagem do MAPA-Ministério da Agricultura e Pecuária para uma avaliação de exportação para CHINA conforme o link abaixo.

<https://globo.com/pecuaria/noticia/2024/03/china-habilita-38-frigorificos-brasileiros-para-exportar-carne.ghtml>

Após a vistoria em 15/janeiro pelo Comitê-China Online/Remoto (áudio conferência) e houve “7 Não Conformidades” que foram sanadas a vistoria de finalização foi realizada em 28 de Fevereiro de 2024, o SIF 2782/Boibras foi habilitado “oficial da habilitação China” em 12 de março de 2024.



Figura: Equipe Boibras (fez parte da Vistoria/Habilitação China).

Com a parceria da BMG Foods houve a necessidade de ampliação da parte industrial “sala de congelados e ampliação da desossa” sendo assim gasto/investido no prédio (foto abaixo) e listagem de Material comprado para este setor predial.



Figura 01: Prédio mais alto “sala de congelados e ampliação da desossa”

(67) 3029-2979 (67) 9878-6346

cury@curyconsultores.com.br

Rua Dona Bia Taveira, 216,
Jardim dos Estados - Campo Grande/MS



Site



Figura 02: Prédio mais alto “sala de congelados e ampliação da desossa”

Inclusão da Manta Termica/Chão “piso preto” para evitar umidade externa pois o piso esta sobre estacas (Figura 03).

Figura 03, 04, 05 e 06: Prédio mais alto “sala de congelados e ampliação da desossa” (fotos abaixo)

Montagem da Estrutura para ESTOCAR as mercadorias/caixas de congelados (Exportação e Mercado Interno)

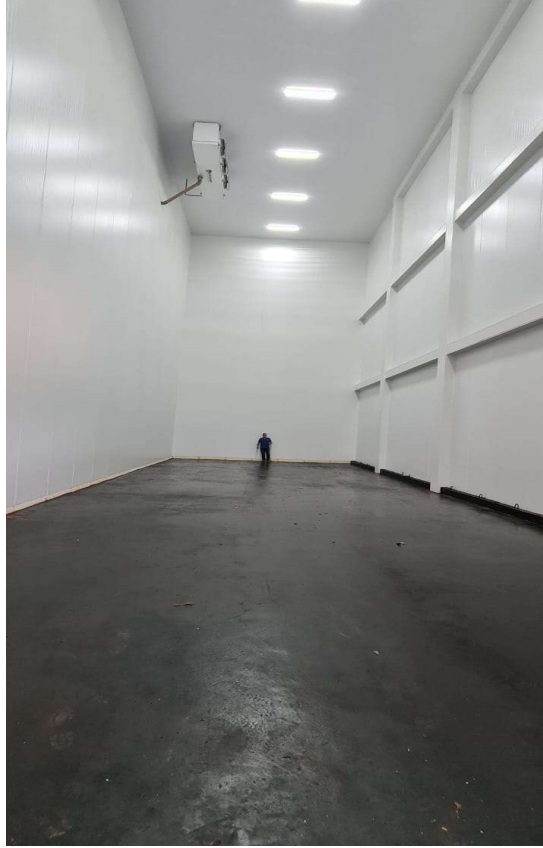
Investimento: figura 05 porta industrial pvc 36.480,00 reais // figuras 03 a 06 Rack Container 65b/2023 244.500,00)



(67) 3029-2979 (67) 9878-6346

cury@curyconsultores.com.br

Rua Dona Bia Taveira, 216,
Jardim dos Estados - Campo Grande/MS



Site



(67) 3029-2979 (67) 9878-6346

cury@curyconsultores.com.br

Rua Dona Bia Taveira, 216,
Jardim dos Estados - Campo Grande/MS



Site



05 – BTC PARTICIPAÇÕES

Resposta: Inativa (sem movimento comercial)

b) Quais medidas foram colocadas em prática para redução dos gastos do grupo?

01 – RC TRANSPORTE

02 – BRC ALIMENTOS

03 – CIAL DE CARNES BMB

04 – BOIBRAS IND. E COMERCIO

A empresa implantou um cargo de controladoria (Coordenador Interno), estabelecendo desta forma um plano orçamentário para cada área da organização.

De fevereiro para Março houve uma redução brusca na H.E. Hora Extra, sendo:

Fevereiro: 401 Horas Extras 50%	18.391,04	321.968,81
Março: 401 Horas Extras 50%	12.708,41	224.769,73 (Redução = 97.199,08)

Fevereiro: 411 Horas Extras 100%	4.811,14	110.683,00
Março: 411 Horas Extras 100%	257,55	6.595,17 (Redução = 104.087,83)

Ou seja a Controladoria veio para monitor melhor estes custos.

(67) 3029-2979 (67) 9878-6346

cury@curyconsultores.com.br

Rua Dona Bia Taveira, 216,
Jardim dos Estados - Campo Grande/MS



Site

Tem implantado KPIs (indicadores) com o intuito de mensurar o desempenho do processo produtivo, para dessa forma alcançarmos sempre nossas metas estabelecidas.

Foi implantando na cidade uma república (moradia tipo hotel) para os colaboradores que vem de outras Cidades e até mesmo Estado, pois o custo da hotelaria em SGO-MS estava oneroso podendo agora gerar uma redução hotelaria entre 40 a 50mil reais.

As empresas 01, 02 e 03 no ritmo de ajustes financeiros e mantendo a operação em dia com serviços (fretes) e venda nas lojas big Beef para melhor atender a clientela de balcão com os produtos de qualidade, parceria Boibras.

05 – BTC PARTICIPAÇÕES

Resposta: Inativa (sem movimento comercial)

c) Houveram negócios novos? Clientes e parceiros comerciais novos? De forma sucinta nos relate um pouco em uma redação a situação da empresa, como estão as relações comerciais e perspectivas de vendas futuras.

01 – RC TRANSPORTE

Resposta: Sim! além permanecer com a Boibras que realizamos as entregas 100% dos fretes, temos os fretes de Couro e Barrigada (despojo/sebo bovino) para a Qually Peles em Campo Grande-MS esse cliente paga de modo semanal, valor integral.

E com a habilitação/exporação CHINA a empresa possui uma carreta/cavalo (foto) para realizar atividades de frete fora do MS para entregas/fretes em Porto/Aduana Exportação.



(67) 3029-2979 (67) 9878-6346

cury@curyconsultores.com.br

Rua Dona Bia Taveira, 216,
Jardim dos Estados - Campo Grande/MS



Site

02 – BRC ALIMENTOS

Resposta: Sim! Vendas no Brasil e eventuais exportações indiretas via (Tranding-exportadoras), houve movimentação em março-2024. Com uma nota de Revenda (calculado bilhar) e a Receita da locação da Unidade Frigorifica para a Boibras, faturamento 60.000,00. Recibo gerado as competências 02/2024 e 03/2024.

03 – CIAL DE CARNES BMB

Resposta: Sim! Aumento de pouco mais de 10% nas vendas, as loja Big Beef em curso normal para os clientes de balcão nas 4 lojas e fluxo de vendas para restaurantes.

04 – BOIBRAS IND. E COMERCIO

Resposta: Sim! O acerto com a parceria em 11/09/2023 exclusiva de PRESTAÇÃO DE SERVIÇO (CONTRATO PARTICULAR DE INDUSTRIALIZAÇÃO POR ENCOMENDA) junto a BGM FOODS IMPORTAÇÃO E EXPORTAÇÃO LTDA, contrato este com duração de 03 (três) anos 09/2023 a 08/2026.

Agora será renovado por mais 02 (dois) 09/2026 a 08/2028 com a habilitação/exportação China. Portanto estamos no sétimo mês de parceria (fração 07de60 meses). E aguardando os primeiros acordos de venda/exportação "China"

05 – BTC PARTICIPAÇÕES

Resposta: Inativa (sem movimento comercial)

d) Aconteceu alguma relação comercial que causasse impacto no faturamento da companhia?

01 – RC TRANSPORTE

Resposta: Não, faturamento se mantém na média com os fretes para a Boibras e os fretes de Couro e Barrigada (despojo/sebo bovino) para Qually Peles que nos paga semanalmente. No aguardo a efetivação da parceria do frente com a BMG Foods.

 (67) 3029-2979  (67) 9878-6346

 cury@curyconsultores.com.br

 Rua Dona Bia Taveira, 216,
Jardim dos Estados - Campo Grande/MS



 Site

02 – BRC ALIMENTOS

Resposta: Sim, pois houve faturamento em março-2024 da Receita de Revenda e Receita de Locação da Unidade Frigorífica em SGO-MS.

03 – CIAL DE CARNES BMB

Resposta: Sim, faturamento de março houve uma melhora de pouco mais de 10% em relação a fevereiro, esperamos que abril possa ser melhor e na busca da meta de chegar a “2milhões mês”.

04 – BOIBRAS IND. E COMERCIO

Resposta: Sim! Conforme mencionado no item anterior (C) foi estabelecido um contrato de PRESTAÇÃO DE SERVIÇO entre BOIBRAS e BMG Foods, qual a habilitação/exportação China, esperamos um fluxo financeiro permanente e seguro para cumprimento das obrigações. Existe a melhoria da estrutura no setor de ESTOQUE sala dos congelados conf. Figura abaixo, investimento de R\$ 280.980,00.



Além da manutenção na PRESTAÇÃO DE SERVIÇO junto ao Grupo Pereira (COMPER + FORT), qual atendemos com fornecimento de carne in natura e miúdos.

 (67) 3029-2979  (67) 9878-6346

 cury@curyconsultores.com.br

 Rua Dona Bia Taveira, 216,
Jardim dos Estados - Campo Grande/MS



05 – BTC PARTICIPAÇÕES

Resposta: Inativa (sem movimento comercial)

e) Ocorreram acontecimentos negativos para as atividades da empresa nesse período? Elucide quais foram esses acontecimentos.

01 – RC TRANSPORTE

Resposta: Sim, a apreensão do caminhão VW Express, registrado no item 06 da dívida total, bem foi para SÃO PAULO no pátio do ITAÚ certamente para leilão. Este bem móvel fazer parte da frota diária nas entregas do GRUPO COMPER/FORT.

02 – BRC ALIMENTOS

Resposta: Não, se mantem em sua normalidade.

03 – CIAL DE CARNES BMB

Resposta: Não, se mantem em sua normalidade.

04 – BOIBRAS IND. E COMERCIO

Resposta: Para esta competência manteremos em branco este item.

05 – BTC PARTICIPAÇÕES

Resposta: Inativa (sem movimento comercial)

f) Algum bem do grupo sofreu deterioração? (computadores, mobília, caminhões, tratores, etc.)

01 – RC TRANSPORTE

02 – BRC ALIMENTOS

03 – CIAL DE CARNES BMB

04 – BOIBRAS IND. E COMERCIO

Resposta(01, 02, 03 e 04) :

Não! Os bens do grupo se mantiveram em perfeitas condições de uso e com suas manutenções preventivas realizadas.

05 – BTC PARTICIPAÇÕES

Resposta: Inativa (sem movimento comercial)

 (67) 3029-2979  (67) 9878-6346

 cury@curyconsultores.com.br

 Rua Dona Bia Taveira, 216,
Jardim dos Estados - Campo Grande/MS



 Site

g) Houve contratação de novos funcionários?

01 – RC TRANSPORTE

Resposta: Não, em março-24 (**admitidos: 00**, demitidos: 02, ativos: 23);

Permaneceu o mesmo quadro de **ativos: 23** ref. fevereiro-2024.

02 – BRC ALIMENTOS

Resposta: não possui funcionários, apenas Pró-Labore das sócias (Azle e Vivianne), cada Pró-Labore valor bruto = 3.000,00.

03 – CIAL DE CARNES BMB

Resposta: Sim, em fevereiro-24 (**admitidos: 02**, demitidos: 03, ativos: 72);

Porém redução de 02 com relação aos **ativos: 74** ref. janeiro-2024.

04 – BOIBRAS IND. E COMERCIO

Resposta: Sim, em março-24 (**admitidos: 55**, demitidos: 34, ativos: 589) uma redução de Ativos "18 colaboradores" em comparação aos **ativos: 607** de fevereiro-2024.

05 – BTC PARTICIPAÇÕES

Resposta: Inativa (sem movimento comercial)

h) Houve redução no quadro de funcionários? As rescisões foram pagas?

01 – RC TRANSPORTE

Resposta: Não, em fevereiro-2024 ativos: 23 / e março-2024 ativo: 24. Houve 02 demissões.

02 – BRC ALIMENTOS

Resposta: Não possui colaboradores/funcionários, apenas Pró-Labore das sócias (Azle e Vivianne).

03 – CIAL DE CARNES BMB

Resposta: Sim, de fevereiro-2024, houve redução de 04 colaboradores, sendo 01/2024 (ativos: 72) e 03/2024 (ativos:76).

As TRCT foram pagas normalmente (mês 03/2024), foram 9 demissões.

 (67) 3029-2979  (67) 9878-6346

 cury@curyconsultores.com.br

 Rua Dona Bia Taveira, 216,
Jardim dos Estados - Campo Grande/MS



 Site

04 – BOIBRAS IND. E COMERCIO

Resposta: Sim houve redução! De fevereiro-2024 para março-2024, houve uma redução de “18 colaboradores” sendo 02/2024 (ativos: 607) para 03/2024 (ativos: 589).

As rescisões oriundas dos desligamentos mensais qual denominado como TURNO tem sido paga de forma parcial e ou programada.

05 – BTC PARTICIPAÇÕES

Resposta: Inativa (sem movimento comercial)

i) Os tributos originados após o pedido de RJ estão sendo pagos em dia, se sim encaminhar as certidões negativas de débitos senão encaminhar a relação de débitos?

01 – RC TRANSPORTE

02 – BRC ALIMENTOS

03 – CIAL DE CARNES BMB

04 – BOIBRAS IND. E COMERCIO

Resposta (01,02,03 e 04): Não! Devido a reestruturação das empresas e seu fluxo de caixa para que possam a curto prazo negociar com os governos um parcelamento a longo prazo e com uma redução da carga de juros, multas e encargos destes débitos oriundos de fechamento fiscal e trabalhista/fopag.

05 – BTC PARTICIPAÇÕES

Resposta: Inativa (sem movimento comercial), Em anexo a CND conjunta com RFB+PGFN+INSS com validade até 04-09-2024.

j) Fornecedores, prestadores de serviços e demais despesas estão sendo honradas, após o deferimento da RJ qual o saldo a pagar e a receber em aberto?

01 – RC TRANSPORTE

Resposta: Sim, conforme dito anteriormente (item “a”), os fornecedores estão sendo pagos à vista, ou a curto prazo.

 (67) 3029-2979  (67) 9878-6346

 cury@curyconsultores.com.br

 Rua Dona Bia Taveira, 216,
Jardim dos Estados - Campo Grande/MS



 Site

02 – BRC ALIMENTOS

Resposta: Sim, o faturamento de março-24, gerou revenda a vista, sendo assim foi pago o fornecedor a vista.

03 – CIAL DE CARNES BMB

Resposta: Sim, os fornecedores estão sendo pagos à vista, ou a curto prazo.

04 – BOIBRAS IND. E COMERCIO

Resposta: Sim, os fornecedores estão sendo pagos à vista, ou a curto prazo, exemplo: Embalagem (colocar a carne resfriada e ou congelada) fornecedor só liberar dom adiantamento e pagamento do saldo da nota antes de sair para entrega.

05 – BTC PARTICIPAÇÕES

Resposta: Inativa (sem movimento comercial)

k) Ocorreu algum fato positivo ou negativo que impactasse as atividades quais?

01 – RC TRANSPORTE

Resposta: Sim! Positivo, um acordo com a BMG Foods conforme citado no (item C – 01) a carreta fornecedor frete, porém em março não houve CTE.

Negativo, houve a retenção/apreensão pelo TJ-MS via mandado de apreensão do Caminhão WV Express de uso diário de nossos fretes realizados em Campo Grande, sendo assim afetando a logística da nossa ferramenta principal que é o Bem Veicular. Este bem está no pátio do ITAU em SÃO PAULO com destino de venda-leilão.

02 – BRC ALIMENTOS

Resposta: Não! Sua operação comercial permanece a mesma, compra da Boibras para Revenda.

03 – CIAL DE CARNES BMB

Resposta: Não! Sua operação comercial permanece a mesma, com as Lojas Big Beef fornecendo Carne Bovina de qualidade juntamente com seu espaço (Mercearia).

 (67) 3029-2979  (67) 9878-6346

 cury@curyconsultores.com.br

 Rua Dona Bia Taveira, 216,
Jardim dos Estados - Campo Grande/MS



 Site

04 – BOIBRAS IND. E COMERCIO

Resposta: A habilitação/exportação China foi concretizada em 12 de Março, neste impacto a valorização das nossas instalações (Industria em Geral) antes avaliada em 250 a 300 milhões agora está entre 300 a 400 milhões.

Notícia da aprovação abaixo:

<https://globo.com/pecuaria/noticia/2024/03/china-habilita-38-frigorificos-brasileiros-para-exportar-carne.ghtml>

05 – BTC PARTICIPAÇÕES

Resposta: Inativa (sem movimento comercial)

I) Outras informações que julgarem relevantes (tudo o que achar necessário expor para que tenhamos um relatório explicando e demonstrando inclusive com fotos se tiver disponível da operação)

01 – RC TRANSPORTE

Resposta: Controle mais eficaz das receitas (frete) e melhor zelo e cuidado com a frota dos caminhões para evitar gastos de peças tendo a possibilidade de uma compra de melhor qualidade.

02 – BRC ALIMENTOS

Resposta: Buscar novos clientes por haver habilitação em mais de 17 mercados (países exportadores).

03 – CIAL DE CARNES BMB

Resposta: Proporcionar e manter a venda de carne bovina (qualidade Boibras Alimentos) aos nossos clientes, fornecendo produto de qualidade.

04 – BOIBRAS IND. E COMERCIO

Resposta: Sim! Com a parceria BMG Foods a linha de abate/produção gerou uma escala de industrialização mais densa durante o curso do funcionamento da indústria e com aumento dos colaboradores sempre em uma crescente.

 (67) 3029-2979  (67) 9878-6346

 cury@curyconsultores.com.br

 Rua Dona Bia Taveira, 216,
Jardim dos Estados - Campo Grande/MS



 Site

05 – BTC PARTICIPAÇÕES

Resposta: Inativa (sem movimento comercial)

FOTOS, serão enviadas em anexo via WE TRANSFER devido ao tamanho dos arquivos.

m) Para fins de elaboração da lista de credores da AJ (art. 7, § 2º, da LREF), solicitamos, ainda, que seja providenciado **toda a documentação inerente aos créditos relacionados na lista do art. 51, da LRF, tais como: planilhas de cálculo, contratos, comprovantes de pagamentos pelo Grupo, com a finalidade de verificação dos créditos**, conciliação e mediação das partes, evitando assim a judicialização de incidentes de impugnação desnecessários.

01 – RC TRANSPORTE

02 – BRC ALIMENTOS

03 – CIAL DE CARNES BMB

04 – BOIBRAS IND.

Resposta (01,02,03 e 04): Foram enviadas em **Setembro-23** (via ANEXO pelo link WeTransfer) devido ao tamanho dos arquivos, salvos em PDF.

05 – BTC PARTICIPAÇÕES

Resposta: Inativa (sem movimento comercial)

Sendo o que tínhamos para o momento, aguardamos as respostas e documentos o quanto antes possível.

Atenciosamente,

Campo Grande – MS, 00 de março de 2024.

EDUARDO CURY

Administrador Judicial

 (67) 3029-2979  (67) 9878-6346

 cury@curyconsultores.com.br

 Rua Dona Bia Taveira, 216,
Jardim dos Estados - Campo Grande/MS



 Site

RELATÓRIO MENSAL DAS ATIVIDADES – RMA
QUESTIONÁRIO DA AJ

Recuperação Judicial de Boibras Indústria e Comércio e Outros (Grupo Boibras)
Processo nº 0841183-02.2023.8.12.0001

OBJETIVOS:

Com o objetivo de garantir a efetividade da prestação jurisdicional, nos processos de recuperação judicial e de falência, e ainda para garantir a atuação célere, transparente e eficaz dos Administradores Judiciais, através da recomendação 72/2020 e anexos, o CNJ estabeleceu ser encargo do auxiliar do juízo a apresentação do Relatório da Fase Administrativa, Relatório Mensal de Atividades do devedor, Relatório de Andamentos Processuais e Relatório dos Incidentes Processuais, traçando as diretrizes para a elaboração de cada documento, a fim de padronizar a atuação dos envolvidos no processo.

Todos os mencionados relatórios devem ser apresentados em arquivo eletrônico com formato de planilha xlsx, ods ou similar, ou de outra ferramenta visualmente fácil de ser interpretada.

No que tange ao **relatório mensal de atividades** do devedor (RMA), apesar do administrador judicial deter total liberdade para inserir as informações que julgar necessárias, deverá seguir a mencionada recomendação e seus anexos.

Outrossim, ressalta-se que quanto mais informações e detalhes, mais bem elaborada será o Relatório desta Administradora Judicial, que é de extrema importância para garantir a transparência e fiscalização das atividades do grupo recuperando, subsidiando os credores, juízo e demais interessados quanto às reais condições dos proponentes da recuperação judicial.

Dessa forma, o RMA deve responder o questionário abaixo:

 (67) 3029-2979  (67) 9878-6346

 cury@curyconsultores.com.br

 Rua Dona Bia Taveira, 216,
Jardim dos Estados - Campo Grande/MS



 Site



Questionário para elaboração do RMA na RJ:
MÊS ABRIL-2024

1 – Há litisconsórcio ativo?

1.1 Em caso positivo, identifique a qual devedor se refere o presente relatório.

Resposta: Adv PM (Dr. Lucas)

2 – Este relatório é:

2.1 Inicial:

2.1.1 Descreva a Atividade empresarial

01 – RC TRANSPORTE

Resposta: (49.30-2-02 Transporte Rodoviário de Carga)

01 - Frete diário dos produtos (Carne em Geral) da empresa Boibras localizada em São Gabriel do Oeste-MS para as entregas no estado de MS, rota principal rede COMPER/FORT ATACADISTA (GRUPO PEREIRA).

02 – Frete de couro praticamente diário para QUALLY PELES.

03 - E com a habilitação "exportação China" a empresa possui um Carreta/Cavalo (foto abaixo) para entregas no parceiro BMG Foods. Faturamento 04/24: 47.663,00.

Faturamento Total 04/24 = 298.315,43



Foto: Única carreta do cnpj RC Transporte

(67) 3029-2979 (67) 9878-6346

cury@curyconsultores.com.br

Rua Dona Bia Taveira, 216,
Jardim dos Estados - Campo Grande/MS



Site

02 – BRC ALIMENTOS

Resposta: (46.34-6-01 Comércio Atacadista de Carnes Bovinas)

Em atividade, revenda para exportação (devido a parceria com BMG FOODS a Exportação não pode ser pela TRADIN “Exportadora BRC ALIMENTOS”. Porém com habilitação “exportação China” pode haver esporadicamente uma venda com fim de exportação via Tradind.

Neste mês de abril-2024 não houve faturamento Revenda.

Recibo de Maio = 30.000,00 (Locação da Unidade Frigorifica para Boibras Ind.).

03 – CIAL BMB

Resposta: (47.22-9-01 Comercio Varejista de Carne – Açougue)

Em atividade, 4 lojas “Big Beef” Açougue e Mercearia/Conveniência” e 1 Desossa (Produção de Linguiça para demais lojas / Marca própria Big Beef).

Faturamento 04/24 =

04 – BOIBRAS

Resposta: (10.11-2-01 Frigorifico – Abate de Bovinos)

Em atividade, abate de até 700 cabeça dia, com a parceria BMB Foods em teoria fica fracionada linha de abate/produção até 150/abate dia BOIBRAS e até 550/abate dia BMG Fodds. Com a habilitação “Exportação China” a parceria que era 3 anos passa a ser por 5 anos, ou seja acréscimo de 2 anos com o SIF-MAPA 2782. Início em 09/2023 até 08/2028. Faturamento 04/24 = 8.577.321,75 (Mercado Interno, Estado MS).

05 – BTC PARTICIPAÇÕES

Resposta: (68.22-6-00 Gestão e Administração da Propriedade Imobiliária)

Está sem movimento de receita “Inativa”, existe apenas pagamento de gasto da manutenção do imóvel rural em Corumbá - MS, um pesqueiro registrado no CNPJ B.T.C. Participações.

.....

(67) 3029-2979 (67) 9878-6346

cury@curyconsultores.com.br

Rua Dona Bia Taveira, 216,
Jardim dos Estados - Campo Grande/MS



Site

2.1.2 Descreva a estrutura societária (composição societária / órgãos de administração)

01 – RC TRANSPORTE

Societária: Ronaldo Comarella (100% Cota)

Administração: Ronaldo Comarella (Diretor e função Gerencia Administrativa)

Jeferson Brandão (Gerencia de Logística/Fretes e Manutenção da Frota);

Ledeny (Analista Financeira, contas a pagar e receber).

02 – BRC ALIMENTOS

Societária: B.T.C. Participações (40% Cota, administradora não sócia a Sra. Beloni Terezinha Comarella) mãe do Sr. Ronaldo e Regis;

Azle Cordeiro de Vera Escalante Comarella (30% Cota) esposa do Sr. Regis;

Viviane dos Santos Borges Comarella (30% Cota) esposa do Sr. Ronaldo.

Administração: Robson B. Oliveira (Gerente Administrativo)

Renata Camargo (Analista Financeira, contas a pagar e receber).

03 – CIAL DE CARNES BMB

Societária: Ronaldo Comarella (50% Cota); Ailton Bernardino de Lima (50% Cota).

Administração: Ronaldo Comarella (Diretor e Gerencia Administrativa);

Ailton B. de Lima (Diretor e Gerencia Comercial/Lojas);

Sônia Maria (Analista-Gerente Financeira).

04 – BOIBRAS IND. E COMERCIO

Societária: Regis Luis Comarella (100% Cota)

Administração: Robson B. Oliveira (Gerente Administrativo);

Valdir Barzan (Analista-Gerente Financeiro).

05 – BTC PARTICIPAÇÕES

Societária: Beloni Terezinha Comarella (100% Cota);

Administração: Inativa (sem movimento comercial/serviços)

Renata Camargo (Analista Financeira, contas a pagar e receber).

Ambas em Abril-2024 não houve alteração na JUCEMS.

 (67) 3029-2979  (67) 9878-6346

 cury@curyconsultores.com.br

 Rua Dona Bia Taveira, 216,
Jardim dos Estados - Campo Grande/MS



 Site

2.1.3 Indique todos os estabelecimentos/imóveis

01 – RC TRANSPORTE

Imóvel: Não consta no Ativo-Imobilizado do Balanço Patrimonial (Sped ECD)

Registro: Matrícula 207.652 Cartório em CG-MS, 1ª. Circunscrição.

Local: Casa onde moram os pais do Sr. Regis e Ronaldo (Pais: Luiz Elcio e Beloni)

02 – BRC ALIMENTOS

Imóvel: Consta no Ativo-Imobilizado, 511-Terrenos 300.000,00.

Registro: Matrícula 8.600 Cartório em SGO-MS (atualmente edificado “Unidade Frigorífica Boibras” e com uma avaliação predial entre 300 a 400 milhões de reais) após aprovação da “Habilitação CHINA” pois grandes Frigoríficos tem capital para monopolizar o setor e região.



Foto: Unidade Frigorífica (Alugada para Boibras Ind.)

03 – CIAL DE CARNES BMB

Imóvel: Não possui.

Locação das Lojas: E sim contrato de Locação Comercial, lojas Aeroporto, Bom Pastor e Av. Mato Grosso. Na Loja Matriz (Big Beef Bandeiras) o imóvel pertence 50% Regis e 50% Ronaldo.

 (67) 3029-2979  (67) 9878-6346

 cury@curyconsultores.com.br

 Rua Dona Bia Taveira, 216,
Jardim dos Estados - Campo Grande/MS



04 – BOIBRAS IND. E COMERCIO

Imóvel: Não possui.

Locação Predial: O Contrato de Locação Industrial, entre Boibras x BRC Alimentos (02-BRC onde consta o imóvel matrícula 8.600), valor de 30.000,00 mês, é gerado um Recibo e assinado via certificado digital do CNPJ BRC Alimentos.

Obs: será reavaliado em 2024 pois este Contrato de locação da Unidade Frigorifica ganhou Corpo e Tamanho durante o último aditivo-contrato (abril de 2014, a 10 anos atrás) conforme Foto Abaixo:



Foto: Unidade Frigorifica (Alugada para Boibras Ind.)

05 – BTC PARTICIPAÇÕES

Imóvel: Não possui. Empresa Inativa.

B.T.C. Participações (40% Cota) na empresa 02-BRC Alimentos, sendo assim a Matrícula 8.600 Cartório em SGO-MS pertence em teoria a BTC como investimento em sua Coligada.

Não houve saída ou entrada de novos investimentos “imobilizados” em Abril-2024.

 (67) 3029-2979  (67) 9878-6346

 cury@curyconsultores.com.br

 Rua Dona Bia Taveira, 216,
Jardim dos Estados - Campo Grande/MS



 Site

.....
2.1.4 Observações

Resposta: Não há.

(Janeiro-2024 Não houve Alteração).

2.2 Mensal:

2.2.1 Houve alteração da atividade empresarial?

01 – RC TRANSPORTE 02 – BRC ALIMENTOS
03 – CIAL DE CARNES BMB 04 – BOIBRAS IND. E COMERCIO 05 – BTC PARTICIPAÇÕES

Resposta: Ambas permaneceram as atividades conforme Cartão CNPJ e JUCEMS.

2.2.2 Houve alteração da estrutura societária e dos órgãos de administração?

01 – RC TRANSPORTE 02 – BRC ALIMENTOS
03 – CIAL DE CARNES BMB 04 – BOIBRAS IND. E COMERCIO 05 – BTC PARTICIPAÇÕES

Resposta: Ambas permaneceram o mesmo quadro da Diretoria e Administração.

.....
2.2.3 Houve abertura ou fechamento de estabelecimentos discriminar quais e descrever motivo.

01 – RC TRANSPORTE 02 – BRC ALIMENTOS
03 – CIAL DE CARNES BMB 04 – BOIBRAS IND. E COMERCIO 05 – BTC PARTICIPAÇÕES

Resposta: Ambas não houveram fechamento de alguma Unidade ou CNPJ, atividade comercial plena (exceto: BTC Participações, está inativa).

Em ambos os relatórios deve conter:

2.2.4 Quadro de funcionários (**informar se já encaminhou anexo**), deve conter Número de funcionários/colaboradores total Número de funcionários CLT, Número de pessoas jurídicas, se houver;

01 – RC TRANSPORTE 02 – BRC ALIMENTOS
03 – CIAL DE CARNES BMB 04 – BOIBRAS IND. E COMERCIO 05 – BTC PARTICIPAÇÕES

☎ (67) 3029-2979 📞 (67) 9878-6346

✉ cury@curyconsultores.com.br

📍 Rua Dona Bia Taveira, 216,
Jardim dos Estados - Campo Grande/MS



🌐 Site

Resposta: Relatório em Anexo das empresas 01 a 04 (empresa 05 – inativa) conforme a **PLAN BASE BOIBRAS 04/2024** (a ser Enviada via E-mail) Contabilidade Oficial passando por turbulência “ausência de equipe contabil”.

Dados Contábeis:

2.2.5 Análise dos dados contábeis e informações financeiras:

2.2.5.1. Ativo (descrição / evolução) (Anexar Balanço Patrimonial)

01 – RC TRANSPORTE 02 – BRC ALIMENTOS
03 – CIAL DE CARNES BMB 05 – BTC PARTICIPAÇÕES

Resposta: Relatório em Anexo das empresas 01 a 04 conforme **PLAN BASE BOIBRAS 04/2024** (a ser Enviada via E-mail) Contabilidade Oficial passando por turbulência “ausência de equipe contabil”.

04 – BOIBRAS IND. E COMERCIO

Resposta: Balanço Patrimonial e DRE entre 04/2024 apenas faturamento, o ultimo balancete foi na competência 06/2023, irei retomar os serviços “principal contabil a partir do dia 17/06” ou seja 07/2023 a 05/2024 muita coisa para ser feita.

PLAN BASE BOIBRAS 04/2024 (a ser Enviada via E-mail) Contabilidade Oficial passando por turbulência “ausência de equipe contabil”.

Obs: Ausência por muito tempo de Colaborador no Setor, gerou acumulo de serviço contabil, até mesmo por uma empresa “risco de quebra/falencia” não tinha aporte financeiro para custear um “colaborador neste setor”, ouve entre 11/12/2023 a contratação de um Estagiário (6 horas trabalhada) ajudou e muito.

Reativando e buscando um Analista Contabil para esta operação (Contador de Balanço, DRE e afins) para este mês Maio “Urgente”.

Tem a pressão das obrigações perante a RFB, entrega Sped ECD-Balanço/DRE, Sped ECF-IRPJ sobre este doctos contábeis de suma importância.

2.2.5.2. Passivo (Anexar Balanço Patrimonial)

01 – RC TRANSPORTE 02 – BRC ALIMENTOS
03 – CIAL DE CARNES BMB 05 – BTC PARTICIPAÇÕES

 (67) 3029-2979  (67) 9878-6346

 cury@curyconsultores.com.br

 Rua Dona Bia Taveira, 216,
Jardim dos Estados - Campo Grande/MS



 Site

Resposta: Relatório em Anexo das empresas 01 a 04 conforme a **PLAN BASE BOIBRAS 04/2024 (a ser Enviada via E-mail) Contabilidade Oficial passando por turbulência "ausência de equipe contabil"**.

04 – BOIBRAS IND. E COMERCIO

Resposta: Balanço Patrimonial e DRE **BOIBRAS 04/2024 (a ser Enviada via E-mail) Contabilidade Oficial passando por turbulência "ausência de equipe contabil"**

Dados Tributários em Geral

2.2.5.2.1. Relatório de valores de débitos não sujeitos a Recuperação Judicial - Extraconcursal

2.2.5.2.1.1. Fiscal anexar CND caso não houver anexar extratos ou relação de débitos no âmbito Federal, Estadual e Municipal, juntamente com relatório da situação fiscal Ecac. Informando os débitos Inscrito na dívida ativa e respectivas CDAs

01 – RC TRANSPORTE

02 – BRC ALIMENTOS

03 – CIAL DE CARNES BMB

04 – BOIBRAS IND. E COMERCIO

Resposta: Relatório em anexo conforme solicitado.

E-cac: RFB / Regularise: PGFN / Relatório Pendências Sefaz-MS / Relatório de Pendências Prefeituras (Caso Tenha).

001 – Relatório Dívida RF-BRASIL, total em 04/2024.

002 – Relatório Dívida PGFN (Previdenc./Não Previdenciário/Fiscal), total em 04/2024.

003 – Relatório Dívida Prefeitura Campo Grande, total em 04/2024.

004 – Relatório Dívida com FGTS total em 04/2024.

05 – BTC PARTICIPAÇÕES

Resposta: possui uma CND, será anexado no e-mail deste RMA, CND com emissão em 14/05-2024, validade até 10-11-2024.

.....
Discriminar se possuem e encaminhar comprobatórios de
Cessão fiduciária de títulos/direitos creditórios?

 (67) 3029-2979  (67) 9878-6346

 cury@curyconsultores.com.br

 Rua Dona Bia Taveira, 216,
Jardim dos Estados - Campo Grande/MS



 Site

01 – RC TRANSPORTE

02 – BRC ALIMENTOS

03 – CIAL DE CARNES BMB

04 – BOIBRAS IND. E COMERCIO

05 – BTC PARTICIPAÇÕES

Resposta: Não Possui

Alienação fiduciária?

01 – RC TRANSPORTE

02 – BRC ALIMENTOS

03 – CIAL DE CARNES BMB

04 – BOIBRAS IND. E COMERCIO

05 – BTC PARTICIPAÇÕES

Resposta: Não Possui

Arrendamentos mercantis?

01 – RC TRANSPORTE

02 – BRC ALIMENTOS

03 – CIAL DE CARNES BMB

04 – BOIBRAS IND. E COMERCIO

05 – BTC PARTICIPAÇÕES

Resposta: Ambas não possuem esta operação financeira.

Adiantamento de contrato de câmbio (ACC)?

01 – RC TRANSPORTE

02 – BRC ALIMENTOS

03 – CIAL DE CARNES BMB

04 – BOIBRAS IND. E COMERCIO

05 – BTC PARTICIPAÇÕES

Resposta: Única que opera este tipo de Contrato é a **02 – BRC Alimentos**, porém 01-2024 não houve, e nem houve Faturamento.

Obrigações ao Fisco em Geral.

Relatar demais obrigações, Obrigação de fazer, Obrigação de entregar, Obrigação de dar, Obrigações ilíquidas e justificar.

Resposta:

SPED ECD – Balanço Patrimonial + DRE (Anual – entrega em Maio-20xx ano seguinte);

SPED ECF – hoje (atual Declaração IRPJ), entrega em Junho-20xx ano seguinte;

SPED Contribuições – Pis e Cofins, registro mensal conforme Livro ICMS.

SPED EFD – ICMS/IPI – Livro de ICMS que apura os tributos do Estado-MS (Sefaz)

SPED REINF – Retenção realizada nos serviços que consta PIS, COFINS, IR, CSLL e o

Funrural (INSS do pecuarista, aquisição do gado bovino-insumo).

(67) 3029-2979 (67) 9878-6346

cury@curyconsultores.com.br

Rua Dona Bia Taveira, 216,
Jardim dos Estados - Campo Grande/MS



Site

DCTF-Fiscal – tributos que ainda não consta na DCTF WEB (entrega mensal), IRPJ Lucro Trimestral, CSLL Lucro Trimestral.

DCTF-WEB – tributos vinculados a unificação de informações vindo do E-Social (Fopag e INSS funcional) e Sped Reinf (entrega mensal, INSS-Funrural, Retenção Darf sobre Nota de Serviço Tomado)

E-Social – Registro da FOPAG-Folha de pagamento e INSS-Funcional (registro e entrega mensal)

Sefip/Gfip Mensal ref. a entrega do FGTS, prato até o 7º dia útil do mês seguinte.

.....
2.2.5.2.1.11. Pós ajuizamento da RJ situação de

2.2.5.2.1.11.1. Possui algum débito tributário, Trabalhista ou outros gerados após o ajuizamento? Qual? Por qual razão não foi pago?

01 – RC TRANSPORTE

02 – BRC ALIMENTOS

03 – CIAL DE CARNES BMB

04 – BOIBRAS IND. E COMERCIO

05 – BTC PARTICIPAÇÕES (CND-FEDERAL EM ANEXO)

01 a 04 não possui CND em geral devido aos débitos em aberto 2023 até agosto (antes de RJ) e após RJ alguns débitos não pagos devido ao fluxo de caixa sendo retomado de modo lento e gradativo para quitas os fornecedores mercantis em geral).

2.2.5.2.1.11.3.1. Observações

Resposta: Não há observações

2.2.5.2.1.11.4. Observações / Gráficos

Dados do Fluxo Mensal.

2.2.6. Demonstração de resultados (evolução)

2.2.6.1. Observações

 (67) 3029-2979  (67) 9878-6346

 cury@curyconsultores.com.br

 Rua Dona Bia Taveira, 216,
Jardim dos Estados - Campo Grande/MS



 Site

(Análise faturamento/índices de liquidez/receita x custo/receita x resultado),
(Anexar consolidação de resultado).

DRE (Demonstrativo do Resultado do Exercício)

Resposta: a PLAN BASE BOIBRAS 04/2024 das empresas 01,02,03 e 05. Sendo providenciado, nota:

01 – RC TRANSPORTE (Contador: Ederson)

02 – BRC ALIMENTOS(Contador: Ederson)

03 – CIAL DE CARNES BMB (Contador: João Sandy – Sendo feito o serviço contabil)

04 – BOIBRAS IND. E COMERCIO(Contador: Ederson)

05 – BTC PARTICIPAÇÕES (CND-FEDERAL EM ANEXO) (Contador: Ederson)

DFC (Demonstrativo de Fluxo de Caixa)

Resposta: a PLAN BASE BOIBRAS 04/2024 das empresas 01,02,03 e 05. Sendo providenciado, nota:

01 – RC TRANSPORTE (Contador: Ederson)

02 – BRC ALIMENTOS(Contador: Ederson)

03 – CIAL DE CARNES BMB (Contador: João Sandy – Sendo feito o serviço contabil)

04 – BOIBRAS IND. E COMERCIO(Contador: Ederson)

05 – BTC PARTICIPAÇÕES (CND-FEDERAL EM ANEXO) (Contador: Ederson)

LIVRO CAIXA

Resposta: a PLAN BASE BOIBRAS 04/2024 das empresas 01,02,03 e 05. Sendo providenciado, nota:

01 – RC TRANSPORTE (Contador: Ederson)

02 – BRC ALIMENTOS(Contador: Ederson)

03 – CIAL DE CARNES BMB (Contador: João Sandy – Sendo feito o serviço contabil)

04 – BOIBRAS IND. E COMERCIO(Contador: Ederson)

05 – BTC PARTICIPAÇÕES (CND-FEDERAL EM ANEXO) (Contador: Ederson)

2.2.7. Diligência nos estabelecimentos do grupo

Resposta: Atividades em curso normal (Abril-2024)

 (67) 3029-2979  (67) 9878-6346

 cury@curyconsultores.com.br

 Rua Dona Bia Taveira, 216,
Jardim dos Estados - Campo Grande/MS



 Site

2.2.9. Observações

Resposta: Não há observações

2.2.10. Anexos **(tais como fotos atualizadas das atividades)**

01 – RC TRANSPORTE

02 – BRC ALIMENTOS

03 – CIAL DE CARNES BMB

04 – BOIBRAS IND. E COMERCIO

05 – BTC PARTICIPAÇÕES

Resposta: Fotos irão em Anexo conforme solicitado em um e-mail via WE-TRANSFER devido ao tamanho do arquivo, pois foto pesa o arquivo.

Sendo o que tínhamos para o momento, aguardamos as respostas e documentos o quanto antes possível.

Atenciosamente, Campo Grande – MS, 00 de abril de 2024.

EDUARDO CURY

Administrador Judicial

.....XX.....

Competência: RMA ABRIL/2024

Questionamentos complementares: **(Resposta explicando e justificando, e não apenas sim ou não)**

a) É sabido que logo após o deferimento do processamento da RJ, os fornecedores e instituições financeiras cortam as linhas de créditos e vendas a prazo. O que está sendo feito para equalizar esse problema, notadamente com relação ao fluxo de caixa?

01 – RC TRANSPORTE

Resposta: fornecedores para a manutenção da frota dos caminhões (Fretes de Carne em Geral) em curso normal, pagamentos sendo feito à vista ou boleto a curto prazo. Nosso faturamento em 04/2024 298.315,43.

02 – BRC ALIMENTOS

☎ (67) 3029-2979 ☎ (67) 9878-6346

✉ cury@curyconsultores.com.br

📍 Rua Dona Bia Taveira, 216,
Jardim dos Estados - Campo Grande/MS



🌐 Site

Resposta: fornecedor único (Boibras) compramos para revenda Nacional ou Trading (exportação via distribuidora), ao receber do cliente a revenda, quita o fornecedor Boibras, não houve Receita de Revenda em abril-2024, apenas Receita da locação da Unidade Frigorífica para Boibras, valor 30.000,00 o Recibo gerado do mês abril-2024.

03 – CIAL DE CARNES BMB

Resposta: fornecedor principal é a Boibras (Carne Bovina) com os pagamentos à vista, demais fornecedores (consumo da mercearia/conveniência e serviços) sendo pagos em dia ou boleto a curto prazo, fornecimento em curso normal.

Faturamento em Abril-2024 não informado pela Contabilidade Fiscal (escritório externo), porém a meta é vender acima de 2milhões e para isso podemos reabastecer de modo gradativo nossa mercadoria em geral.

04 – BOIBRAS IND. E COMERCIO

Resposta: Com a inclusão na listagem do MAPA-Ministério da Agricultura e Pecuária para uma avaliação de exportação para CHINA conforme o link abaixo.

<https://globo.com/pecuaria/noticia/2024/03/china-habilita-38-frigorificos-brasileiros-para-exportar-carne.ghtml>

Após a vitória em 15/janeiro pelo Comitê-China Online/Remoto (áudio conferência) e houve “7 Não Conformidades” que foram sanadas a vitória de finalização foi realizada em 28 de Fevereiro de 2024, o SIF 2782/Boibras foi habilitado “oficial da habilitação China” em 12 de março de 2024.



(67) 3029-2979 (67) 9878-6346

cury@curyconsultores.com.br

Rua Dona Bia Taveira, 216,
Jardim dos Estados - Campo Grande/MS



Site

Figura: Equipe Boibras (fez parte da Vistoria/Habilitação China).

Com a parceria da BMG Foods houve a necessidade de ampliação da parte industrial “sala de congelados e ampliação da desossa” sendo assim gasto/investido no prédio (foto abaixo) e listagem de Material comprado para este setor predial.



Figura 01: Prédio mais alto “sala de congelados 25% pronto / Prateleiras recebendo estoque BMG”

05 – BTC PARTICIPAÇÕES

Resposta: Inativa (sem movimento comercial)

b) Quais medidas foram colocadas em prática para redução dos gastos do grupo?

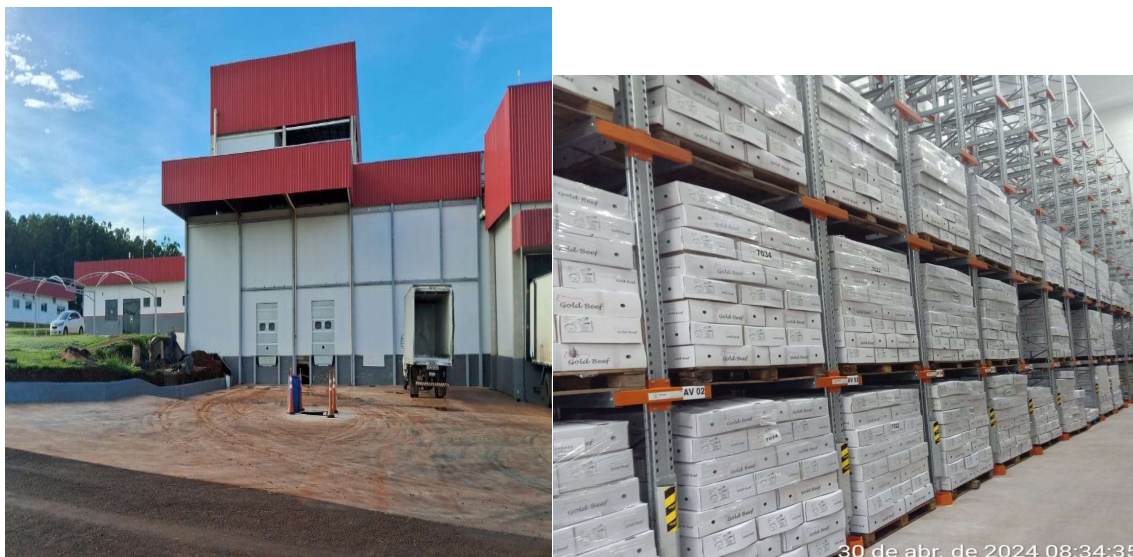
01 – RC TRANSPORTE

02 – BRC ALIMENTOS

03 – CIAL DE CARNES BMB

04 – BOIBRAS IND. E COMERCIO

A empresa implantou um cargo de controladoria (Coordenador Interno), estabelecendo desta forma um plano orçamentário para cada área da organização.

De fevereiro para Março houve uma redução brusca na H.E. Hora Extra, sendo:

Fevereiro: 401 Horas Extras 50%	18.391,04	321.968,81	
Março: 401 Horas Extras 50%	12.708,41	224.769,73	(Redução = 97.199,08)
Abril: 401 Horas Extras 50%	8.871,50	161.464,57	(Redução = 63.305,16) comparado 03/24.

Fevereiro: 411 Horas Extras 100%	4.811,14	110.683,00	
Março: 411 Horas Extras 100%	257,55	6.595,17	(Redução = 104.087,83)
Abril: 411 Horas Extras 100%	307,32	7.219,88	(Acréscimo = 624,71) comparado 03/24.

Ou seja a Controladoria/Interna veio para monitor melhor estes custos.

(67) 3029-2979 (67) 9878-6346

cury@curyconsultores.com.br

Rua Dona Bia Taveira, 216,
Jardim dos Estados - Campo Grande/MS



Site

Tem implantado KPIs (indicadores) com o intuito de mensurar o desempenho do processo produtivo, para dessa forma alcançarmos sempre nossas metas estabelecidas.

Foi implantando na cidade uma república (moradia tipo hotel) para os colaboradores que vem de outras Cidades e até mesmo Estado, pois o custo da hotelaria em SGO-MS estava oneroso podendo agora gerar uma redução hotelaria entre 40 a 50mil reais.

As empresas 01, 02 e 03 no ritmo de ajustes financeiros e mantendo a operação em dia com serviços (fretes) e venda nas lojas big Beef para melhor atender a clientela de balcão com os produtos de qualidade, parceria Boibras.

05 – BTC PARTICIPAÇÕES

Resposta: Inativa (sem movimento comercial)

c) Houveram negócios novos? Clientes e parceiros comerciais novos? De forma sucinta nos relate um pouco em uma redação a situação da empresa, como estão as relações comerciais e perspectivas de vendas futuras.

01 – RC TRANSPORTE

Resposta: Sim! além permanecer com a Boibras que realizamos as entregas 100% dos fretes, temos os fretes de Couro e Barrigada (despojo/sebo bovino).

Qually Peles em Campo Grande-MS foi apenas até Março.

E com a habilitação/exporação CHINA a empresa possui uma carreta/cavalo (foto) para realizar atividades de frete fora do MS para entregas/fretes em Porto/Aduana Exportação. Faturamento com BMG em abril-2024 47.663,09.

 (67) 3029-2979  (67) 9878-6346

 cury@curyconsultores.com.br

 Rua Dona Bia Taveira, 216,
Jardim dos Estados - Campo Grande/MS



 Site



02 – BRC ALIMENTOS

Resposta: Sim! Vendas no Brasil e eventuais exportações indiretas via (Tranding-exportadoras), porém não houve movimentação em abril-2024. Apenas a Receita da locação da Unidade Frigorífica para a Boibras, faturamento 30.000,00, recibo gerado para a competência abril-2024.

03 – CIAL DE CARNES BMB

Resposta: Sim! As lojas Big Beef em curso normal para os clientes de balcão nas 4 lojas e fluxo de vendas para restaurantes com uma leve melhora nas prateleiras de frios repondo mais produtos da Carne.

04 – BOIBRAS IND. E COMERCIO

Resposta: Sim! O acerto com a parceria em 11/09/2023 exclusiva de PRESTAÇÃO DE SERVIÇO (CONTRATO PARTICULAR DE INDUSTRIALIZAÇÃO POR ENCOMENDA) junto a BGM FOODS IMPORTAÇÃO E EXPORTAÇÃO LTDA, contrato este com duração de 03 (três) anos 09/2023 a 08/2026.

Agora será renovado por mais 02 (dois) 09/2026 a 08/2028 com a habilitação/exportação China. Portanto estamos no oitavo mês desta parceria (fração 08de60 meses). E aguardando os primeiros acordos de venda/exportação "China" previsto para Maio-2024.

05 – BTC PARTICIPAÇÕES

 (67) 3029-2979  (67) 9878-6346

 cury@curyconsultores.com.br

 Rua Dona Bia Taveira, 216,
Jardim dos Estados - Campo Grande/MS



 Site

Resposta: Inativa (sem movimento comercial)

d) Aconteceu alguma relação comercial que causasse impacto no faturamento da companhia?

01 – RC TRANSPORTE

Resposta: Sim, faturamento se mantém na média com os fretes para a Boibras porém não geramos frete de Couro e Barrigada (despojo/sebo bovino) para Qually Peles. Estamos agilizando outro Tomador para este produto que sai da Boibras. E foi efetivado a parceria dos fretes com a BMG Foods, em abril-24 47.663,09.

02 – BRC ALIMENTOS

Resposta: Sim, não houve faturamento em abril-2024 com a Receita de Revenda. Apenas a Receita de Locação da Unidade Frigorifica em SGO-MS valor 30.000,00.

03 – CIAL DE CARNES BMB

Resposta: Sim, faturamento de abril houve uma melhora, esperamos que maio mês das mães possamos melhorar e na busca da meta de chegar a "2milhões mês".

04 – BOIBRAS IND. E COMERCIO

Resposta: Sim! Conforme mencionado no item anterior (C) foi estabelecido um contrato de PRESTAÇÃO DE SERVIÇO entre BOIBRAS e BMG Foods, qual a habilitação/exportação China, esperamos um fluxo financeiro permanente e seguro para cumprimento das obrigações. Existe a melhoria da estrutura no setor de ESTOQUE sala dos congelados conf. Figura abaixo, investimento de R\$ 280.980,00. Já sendo Estocado os produtos para Exportação.



 (67) 3029-2979  (67) 9878-6346

 cury@curyconsultores.com.br

 Rua Dona Bia Taveira, 216,
Jardim dos Estados - Campo Grande/MS



Além da manutenção na PRESTAÇÃO DE SERVIÇO junto ao Grupo Pereira (COMPER + FORT Atacadista), qual atendemos com fornecimento de carne in natura e miúdos.

05 – BTC PARTICIPAÇÕES

Resposta: Inativa (sem movimento comercial)

e) Ocorreram acontecimentos negativos para as atividades da empresa nesse período? Elucide quais foram esses acontecimentos.

01 – RC TRANSPORTE

Resposta: Sim, caminhão VW Express, registrado no item 06 da dívida total, bem foi para SÃO PAULO no pátio do ITAÚ e não houve ainda o retorno, bem essencial que faz parte da frota diária nas entregas do GRUPO COMPER/FORT.

02 – BRC ALIMENTOS

Resposta: Não, se mantem em sua normalidade.

03 – CIAL DE CARNES BMB

Resposta: Não, se mantem em sua normalidade.

04 – BOIBRAS IND. E COMERCIO

Resposta: Para esta competência manteremos em branco este item.

05 – BTC PARTICIPAÇÕES

Resposta: Inativa (sem movimento comercial)

f) Algum bem do grupo sofreu deterioração? (computadores, mobília, caminhões, tratores, etc.)

01 – RC TRANSPORTE

02 – BRC ALIMENTOS

03 – CIAL DE CARNES BMB

04 – BOIBRAS IND. E COMERCIO

Resposta(01, 02, 03 e 04) :

Não! Os bens do grupo se mantiveram em perfeitas condições de uso e com suas manutenções preventivas realizadas.

05 – BTC PARTICIPAÇÕES

Resposta: Inativa (sem movimento comercial)

 (67) 3029-2979  (67) 9878-6346

 cury@curyconsultores.com.br

 Rua Dona Bia Taveira, 216,
Jardim dos Estados - Campo Grande/MS



 Site

g) Houve contratação de novos funcionários?

01 – RC TRANSPORTE

Resposta: Sim, FOPAG em abril-24 (**admitidos: 02**, demitidos: 01, ativos: 23);

Na fopag de março-24 **ativos: 23**, permaneceu igual o total.

02 – BRC ALIMENTOS

Resposta: Não possui funcionários, apenas Pró-Labore das sócias (Azle e Vivianne), cada Pró-Labore valor bruto = 3.000,00.

03 – CIAL DE CARNES BMB

Resposta: Sim, FOPAG em abril-24 (**admitidos: 04**, demitidos: 04, ativos: 71);

Na fopag de março-24 **ativos: 74**, porém uma redução de 03 no total.

Sim, em fevereiro-24 (**admitidos: 02**, demitidos: 03, ativos: 72);

04 – BOIBRAS IND. E COMERCIO

Resposta: Sim, em abril-24 (**admitidos: 62**, demitidos: 48, ativos: 615) um aumento dos Ativos "26 colaboradores" em comparação aos **ativos: 589** de março-2024.

05 – BTC PARTICIPAÇÕES

Resposta: Inativa (sem movimento comercial)

h) Houve redução no quadro de funcionários? As rescisões foram pagas?

01 – RC TRANSPORTE

Resposta: Não, mesmo numero de ativos.

Em Abril-2024 ativos: 23 / e Março-2024 ativo: 23, houve 01 demissão.

02 – BRC ALIMENTOS

Resposta: Não possui colaboradores/funcionários, apenas Pró-Labore das sócias (Azle e Vivianne).

03 – CIAL DE CARNES BMB

Resposta: Sim.

 (67) 3029-2979  (67) 9878-6346

 cury@curyconsultores.com.br

 Rua Dona Bia Taveira, 216,
Jardim dos Estados - Campo Grande/MS



 Site

Em Abril-2024 ativos: 71 / e Março-2024 ativo: 74, houve 04 demissões.

As TRCT foram pagas normalmente (mês 04/2024)

04 – BOIBRAS IND. E COMERCIO

Resposta: Não houve redução! E sim aumento de “26 colaboradores” março-2024 para abril-2024.

Sendo 04/2024 (ativos: 615) e 03/2024 (ativos: 589).

As rescisões oriundas dos desligamentos mensais qual denominado como TURNO tem sido paga de forma parcial e ou programada.

05 – BTC PARTICIPAÇÕES

Resposta: Inativa (sem movimento comercial)

i) Os tributos originados após o pedido de RJ estão sendo pagos em dia, se sim encaminhar as certidões negativas de débitos senão encaminhar a relação de débitos?

01 – RC TRANSPORTE

02 – BRC ALIMENTOS

03 – CIAL DE CARNES BMB

04 – BOIBRAS IND. E COMERCIO

Resposta (01,02,03 e 04): Não! Devido a reestruturação das empresas e seu fluxo de caixa para que possam a curto prazo negociar com os governos um parcelamento a longo prazo e com uma redução da carga de juros, multas e encargos destes débitos oriundos de fechamento fiscal e trabalhista/fopag.

05 – BTC PARTICIPAÇÕES

Resposta: Inativa (sem movimento comercial), Em anexo a CND conjunta com RFB+PGFN+INSS com validade até 10-11-2024.

j) Fornecedores, prestadores de serviços e demais despesas estão sendo honradas, após o deferimento da RJ qual o saldo a pagar e a receber em aberto?

01 – RC TRANSPORTE

 (67) 3029-2979  (67) 9878-6346

 cury@curyconsultores.com.br

 Rua Dona Bia Taveira, 216,
Jardim dos Estados - Campo Grande/MS



 Site

Resposta: Sim, conforme dito anteriormente (item "a"), os fornecedores estão sendo pagos à vista, ou a curto prazo.

02 – BRC ALIMENTOS

Resposta: Sim, o faturamento de abril-24, foi apenas a Locação do Frigorífico para a Boibras, pago no valor de 30.000,00.

03 – CIAL DE CARNES BMB

Resposta: Sim, os fornecedores estão sendo pagos à vista, ou a curto prazo.

04 – BOIBRAS IND. E COMERCIO

Resposta: Sim, os fornecedores estão sendo pagos à vista, ou a curto prazo, exemplo: Embalagem (colocar a carne resfriada e ou congelada) fornecedor só liberar dom adiantamento e pagamento do saldo da nota antes de sair para entrega.

05 – BTC PARTICIPAÇÕES

Resposta: Inativa (sem movimento comercial)

k) Ocorreu algum fato positivo ou negativo que impactasse as atividades quais?

01 – RC TRANSPORTE

Resposta: Sim! Positivo, um acordo com a BMG Foods conforme citado no (item C – 01) a carreta fornece frete, em abril faturamento de 47.663,09 de CTE.

Negativo, a retenção/apreensão pelo TJ-MS via mandado de apreensão do Caminhão WV Express de uso diário de nossos fretes realizados em Campo Grande-MS, sendo assim afetando a logística da nossa ferramenta principal que é o Bem Veicular. Além do custo em terceirizar um outro caminhão do mesmo porte.

02 – BRC ALIMENTOS

Resposta: Não! Sua operação comercial permanece a mesma, compra da Boibras para Revenda.

03 – CIAL DE CARNES BMB

Resposta: Não! Sua operação comercial permanece a mesma, com as Lojas Big Beef fornecendo Carne Bovina de qualidade juntamente com seu espaço (Mercearia).

 (67) 3029-2979  (67) 9878-6346

 cury@curyconsultores.com.br

 Rua Dona Bia Taveira, 216,
Jardim dos Estados - Campo Grande/MS



 Site

04 – BOIBRAS IND. E COMERCIO

Resposta: A habilitação/exporação China foi concretizada em 12 de Março, neste impacto a valorização das nossas instalações (Industria em Geral) antes avaliada em 250 a 300 milhões agora está entre 300 a 400 milhões. E com a necessidade de Armazenagem/Estoque estamos gradativamente em Obra conforme fotos acima citadas.

05 – BTC PARTICIPAÇÕES

Resposta: Inativa (sem movimento comercial)

I) Outras informações que julgarem relevantes (tudo o que achar necessário expor para que tenhamos um relatório explicando e demonstrando inclusive com fotos se tiver disponível da operação)

01 – RC TRANSPORTE

Resposta: Controle mais eficaz das receitas (fretes) e melhor zelo e cuidado com a frota dos caminhões para evitar gastos de peças tendo a possibilidade de uma compra de melhor qualidade.

02 – BRC ALIMENTOS

Resposta: Buscar novos clientes por haver habilitação em mais de 17 mercado (países exportadores).

03 – CIAL DE CARNES BMB

Resposta: Proporcionar e manter a venda de carne bovina (qualidade Boibras Alimentos) aos nossos clientes, fornecendo produto de qualidade.

04 – BOIBRAS IND. E COMERCIO

Resposta: Sim! Com a parceria BMG Foods a linha de abate/produção gerou uma escala de industrialização mais densa durante o curso do funcionamento da indústria e com aumento dos colaboradores sempre em uma crescente.

 (67) 3029-2979  (67) 9878-6346

 cury@curyconsultores.com.br

 Rua Dona Bia Taveira, 216,
Jardim dos Estados - Campo Grande/MS



 Site

05 – BTC PARTICIPAÇÕES

Resposta: Inativa (sem movimento comercial)

FOTOS, serão enviadas em anexo via WE TRANSFER devido ao tamanho dos arquivos.

m) Para fins de elaboração da lista de credores da AJ (art. 7, § 2º, da LREF), solicitamos, ainda, que seja providenciado **toda a documentação inerente aos créditos relacionados na lista do art. 51, da LRF, tais como: planilhas de cálculo, contratos, comprovantes de pagamentos pelo Grupo, com a finalidade de verificação dos créditos**, conciliação e mediação das partes, evitando assim a judicialização de incidentes de impugnação desnecessários.

01 – RC TRANSPORTE

02 – BRC ALIMENTOS

03 – CIAL DE CARNES BMB

04 – BOIBRAS IND.

Resposta (01,02,03 e 04): Foram enviadas em **Setembro-23** (via ANEXO pelo link WeTransfer) devido ao tamanho dos arquivos, salvos em PDF.

05 – BTC PARTICIPAÇÕES

Resposta: Inativa (sem movimento comercial)

Sendo o que tínhamos para o momento, aguardamos as respostas e documentos o quanto antes possível.

Atenciosamente,

Campo Grande – MS, 00 de abril de 2024.

EDUARDO CURY

Administrador Judicial

 (67) 3029-2979  (67) 9878-6346

 cury@curyconsultores.com.br

 Rua Dona Bia Taveira, 216,
Jardim dos Estados - Campo Grande/MS



 Site

**Faturamento 2024 (últimos 06 meses)**

Empresa: RC – TRANSPORTE, LOGISTICA E SERVIÇO DE CARGA DE BOVINOS - EIRELI

Endereço: RUA CERES Número: 577

Complemento: PISO SUP, SALA 02

Bairro: JD JOQUEI CLUB

CEP: 79.080-100

Cidade: CAMPO GRANDE

UF: MATO GROSSO DO SUL

CNPJ: 22.187.692/0001-61

Insc. Estadual: 28.407.693-7

Nat. Jurídica: 230-5 – Sociedade Empresária Limitada

Mês / Ano Faturamento

Janeiro-2024	261.912,51
Fevereiro-2024	277.715,09
Março-2024	265.136,83
Abril-2024	298.315,43
Maió-2024	369.633,89
Junho-2024	311.629,85

Média do período 297.390,60

Total do período 1.784.343,60

Campo Grande - MS, 30 de Julho de 2.024.

Diretor: Ronaldo Comarella

