

2º RELATÓRIO MENSAL DE ATIVIDADES (RMA)

Competência: Exercício de 2023

Autos Principais n.º 0841183-02.2023.8.12.0001

Incidente Processual de RMA n.º 0806217-76.2024.8.12.0001



EXMO SR. DR. JUIZ DE DIREITO DA VARA REGIONAL DE FALÊNCIAS, RECUPERAÇÕES E CARTAS PRECATÓRIAS CÍVEIS DA COMARCA DE CAMPO GRANDE/MS.

Autos Principais n.º 0841183-02.2023.8.12.0001

Incidente Processual de RMA n.º 0806217-76.2024.8.12.0001

Requerentes: Boibras Indústria e Comércio e Outros (Grupo Boibras) – Em Recuperação Judicial

CURY SOCIEDADE INDIVIDUAL DE ADVOCACIA (CURY CONSULTORES), Administradora Judicial nomeada nos autos principais em epígrafe, devidamente qualificada, vem respeitosamente perante Vossa Excelência, apresentar o Relatório Mensal das Atividades (RMA), devendo ser intimadas todas as partes cadastradas no processo principal, para tomarem ciência e requererem o que entenderem de direito.

Sem mais, estamos à disposição para eventuais esclarecimentos que se mostrarem necessários.

CURY SOCIEDADE INDIVIDUAL DE ADVOCACIA

José Eduardo Chemin Cury

Administrador Judicial

OAB/MS 9.560



Índice

CONSIDERAÇÕES INICIAIS	4
VISÃO GERAL DA RECUPERANDA	5
• HISTÓRICO DE ATIVIDADE DA COMPANHIA	6
• ESTRUTURA SOCIETÁRIA	8
• ESTABELECIMENTOS DA RECUPERANDA	10
• QUADRO DE FUNCIONÁRIOS	11
• PRINCIPAIS DIFICULDADES	13
• CRÉDITOS SUJEITOS À RECUPERAÇÃO JUDICIAL	14
QUADRO DETALHADO DOS PRAZOS PROCESSUAIS	15
DEMONSTRAÇÕES CONTÁBEIS	16
COMENTÁRIOS RELEVANTES	21
CONSIDERAÇÕES FINAIS	23

DA AUSÊNCIA DE ENTREGA DA DOCUMENTAÇÃO

O presente relatório visa esclarecer de forma concisa, porém incisiva, a situação fática dos devedores desde a distribuição da demanda recuperacional até o momento presente. Todavia, de maneira excepcional, abordamos especificamente neste momento a ausência de documentos adequados para fundamentar o relatório mensal de atividades.

Ocorre que, desde dezembro de 2023, até a presente data, os demonstrativos contábeis requeridos por lei relativos às competências 11/2023, 12/2023, 01/2024, 02/2024 e 03/2024 não foram fornecidos entre os documentos encaminhados. Desde então, temos diligentemente solicitado a entrega desses documentos mês após mês, porém até o momento presente foram disponibilizados parcialmente demonstrativos de apenas algumas das requerentes do grupo, que serão demonstrados neste relatório.

Em resposta às notificações de cobrança, o contador responsável sr. “Ederson” relatou uma série de justificativas, anexas neste relatório, que despertam nossa empatia. No entanto, não nos eximem da responsabilidade, como administradora judicial, de fornecer os relatórios mensais de atividades, com os saldos contábeis de forma mensal e de relatar omissão de informações, conforme tem sido observado.

Visão Geral da Recuperanda

Em face disso denunciemos por meio deste que apesar dos esforços em manter uma comunicação transparente e uma cooperação efetiva, a parte requerente tem deixado de fornecer os documentos contábeis essenciais para o andamento adequado do processo de recuperação judicial.

Diante da dificuldade enfrentada pela administradora judicial em acompanhar o progresso da empresa em recuperação, devido à falta de informações adequadas, dificulta a elaboração do relatório mensal de atividades. Esta situação não só prejudica os interesses da requerente, mas também afeta os credores e outras partes envolvidas no processo.

Portanto, perante as circunstância, temos o compromisso de comunicar a omissão do grupo em recuperação em relação à obrigação de apresentar a documentação contábil, conforme exigido pelo artigo 52, inciso IV, da Lei 11.101.

Visão Geral da Recuperanda

fls. 387

HISTÓRICO DAS ATIVIDADES DA COMPANHIA

As empresas Boibras Indústria e Comércio de Carnes e Subprodutos LTDA. (fls. 182/191), B.T.C. Participações e Empreendimentos LTDA. (fls. 192/197), BRC Alimentos LTDA. (fls. 198/209), Comercial de Carnes BMB LTDA. (fls. 210/221) e RC – Transporte, Logística e Serviço de Carga de Bovinos LTDA. (fls. 223/229) foram constituídas, respectivamente, em 28/01/2003, 12/02/2014, 01/12/2005, 16/04/2015 e 01/04/2015, com suas sedes localizadas em São Gabriel do Oeste e Campo Grande, localizadas no Estado de Mato Grosso do Sul.

Afirmam as Requerentes que atuam tanto no mercado nacional quanto internacional, exportando carne *in natura* e processada, além dos subprodutos não comestíveis para países da América Latina, concorrendo com a JBS, reconhecida como a maior indústria de proteínas do mundo, indicando o percentual de 70% de gado confinado, razão pela qual a competição entre elas se dá por meio do gado “no pasto”, o que para muitos resulta na melhor qualidade de carne do mercado.

Nesse ponto, tem-se que os produtos e subprodutos das atividades desenvolvidas são, em sua maioria, advindos da Requerente Boibras Indústria e Comércio de Carnes e Subprodutos Ltda., enquanto as exportações aos países da América Latina são realizadas pela Requerente BRC Alimentos Ltda.

A Requerente Comercial de Carnes BMB Ltda., com nome fantasia “Big Beef” é responsável pela compra da maior parte da carne *in natura* da Requerente Boibras Indústria e Comércio de Carnes e Subprodutos Ltda., possuindo algumas lojas espalhadas pela Comarca de Campo Grande/MS.

Visão Geral da Recuperanda

Além disso, foi constatado que a requerente B.T.C. Participações e Empreendimentos Ltda., participa como sócia da Requerente BRC Alimentos Ltda., sendo também a empresa onde estão concentrados a maior parte dos imóveis do grupo.

Nesse ponto, destaca-se que a Requerente B.T.C. Participações e Empreendimentos Ltda. foi criada para fins de organização societária e tributária, não empregando e não sendo realizada qualquer operação, tanto que não apresentou resultado de prejuízo/lucro desde a sua abertura.

Adicionalmente no questionário realizado foi informado que **a) RC TRANSPORTE** é uma empresa de Transporte Rodoviário de Carga, que trabalha com Frete diário dos produtos (Carne em Geral) da empresa Boibras localizada em São Gabriel do Oeste-MS e suas entregas são realizadas para o estado do MS, rota principal rede “COMPER/FORD”, já **b) BRC ALIMENTOS** é uma Comércio Atacadista de Carnes Bovinas em atividade de revenda para exportação em nota esclarece que novembro-2023 não houve faturamento, quanto a **c) CIAL BMB** é um Comercio Varejista de Carne e Açougue em atividade, que possui 4 lojas “Big Beef” Açougue e Mercearia/Conveniência” e 1 Desossa (Produção de Linguiça para demais lojas/Marca própria Big Beef), em relação a **d) BOIBRAS** é um Frigorifico de abate de bovinos, que abate aproximadamente 700 cabeça ao dia em parceria BMB Foods, sendo fracionado a uma linha de abate/produção de 200/abate dia pela BOIBRAS e até 500/abate dia pela BMG Fodds., já no que diz respeito a requerente **e) BTC PARTICIPAÇÕES** desempenha atividade de Gestão e Administração da Propriedade Imobiliária, está sem movimento de receita “Inativa”, informam que nesta existe apenas o pagamento de gasto da manutenção de um pesqueiro, registrado no CNPJ da B.T.C. Participações.

Visão Geral da Recuperanda

ESTRUTURA SOCIETÁRIA

Empresas	CNPJ	Sócios	Município
Boibras Indústria e Comércio de Carnes e Subprodutos Ltda.	05.492.166/0001-96	Regis Luis Comarella (100% Cota)	São Gabriel do Oeste/MS
B.T.C. Participações e Empreendimentos Ltda.	19.703.547/0001-81	Beloni Terezinha Comarella (100% Cota)	Campo Grande/MS
BRC Alimentos Ltda.	07.728.218/0001-06	B.T.C. Participações (40% Cota), Azle Cordeiro de Vera Escalante Comarella (30% Cota); Viviane dos Santos Borges Comarella (30% Cota)	São Gabriel do Oeste/MS
Comercial de Carnes BMB Ltda.	22.275.923/0001-99	Ronaldo Comarella; Ailton Bernardino de Lima	Campo Grande/MS
RC - Transporte, Logística e Serviço de Carga de Bovinos Ltda.	22.187.692/0001-61	Ronaldo Comarella (100% Cota)	Campo Grande/MS

Visão Geral da Recuperanda

fls. 390

- **BOIBRAS IND. E COMÉRCIO**

Sócio: Regis Luis Comarella, detentor de 100% das quotas.

Administração: Robson B. Oliveira, exercendo o cargo de Gerente Administrativo. Valdir Barzan, ocupando a posição de Analista e Gerente Financeiro.

- **BTC PARTICIPAÇÕES**

Sócio: Beloni Terezinha Comarella, detentora de 100% das quotas.

Administração: Atualmente inativa, sem operações comerciais ou serviços.

- **BRC ALIMENTOS**

Sócios: B.T.C. Participações, com 40% das quotas, representada por Beloni Terezinha Comarella, administrador, Azle Cordeiro de Vera Escalante Comarella, detentor de 30% das quotas e Viviane dos Santos Borges Comarella, com 30% das quotas.

Administração: Robson B. Oliveira, exercendo o cargo de Gerente Administrativo.

Renata Camargo, ocupando a posição de Analista Financeira, responsável pelas contas a pagar e receber.

- **CIAL DE CARNES BMB**

Sócios: Ronaldo Comarella, detentor de 50% das quotas, Ailton Bernardino de Lima, com 50% das quotas.

Administração: Ronaldo Comarella, atuando como Diretor e Gerente Administrativo, Ailton B. de Lima, ocupando o cargo de Diretor e Gerente Comercial/Lojas, Sônia Maria, desempenhando as funções de Analista e Gerente Financeira.

- **RC TRANSPORTE**

Sócio: Ronaldo Comarella, detentor de 100% das quotas.

Administração: Ronaldo Comarella, atuando como Diretor e Gerente Administrativo. Jeferson Brandão, ocupando o cargo de Gerente de Logística/Fretes e Manutenção da Frota. Ledeny, desempenhando a função de Analista Financeira, responsável pelas contas a pagar e receber.

Visão Geral da Recuperanda

fls. 391

ESTABELECIMENTOS DA RECUPERANDA

01 – RC TRANSPORTE

Imóvel: Não consta no Ativo-Imobilizado

Registro: Matrícula 207.652 Cartório em CG-MS, 1ª. Circunscrição.

02 – BRC ALIMENTOS

Imóvel: Consta no Ativo-Imobilizado, 511-Terrenos 300.000,00

Registro: Matrícula 8.600 Cartório em SGO-MS (atualmente edificado “Unidade Frigorífica Boibras” e com uma avaliação predial entre 250 a 300 milhões de reais).

03 – CIAL DE CARNES BMB

Imóvel: Não possui.

Locação das Lojas: contrato de Locação Comercial, lojas Aeroporto, Bom Pastor e Av. Mato Grosso.

04 – BOIBRAS IND. E COMERCIO

Imóvel: Não possui.

Locação Predial: contrato de Locação Industrial, entre Boibras x BRC Alimentos (02-BRC onde consta o imóvel matrícula 8.600), valor de 30.000,00 mês onde é gerado um Recibo e assinado via certificado digital do CNPJ BRC.

05 – BTC PARTICIPAÇÕES

Imóvel: Não possui. Empresa Inativa.

B.T.C. Participações (40% Cota) na empresa 02-BRC Alimentos, sendo assim a Matrícula 8.600 Cartório em SGO-MS pertence em teoria a BTC como investimento em sua Coligada. Não houve saída ou entrada de novos investimentos “imobilizados” em Novembro-2023.

Visão Geral da Recuperanda

QUADRO DE FUNCIONÁRIOS

Em relação ao quadro de funcionários, verificou-se movimentação na relação de empregados das recuperandas, razão pela qual a AJ informa a quantidade de trabalhadores em regime celetista, para cada empresa componente do grupo:

Atualizado até 02/2024			
Empresa	Admissões	Demissões	Total de Funcionários Ativos
RC Transporte	00	00	23
BRC Alimentos	-	-	Apenas as sócias Azle e Vivianne
Comercial de Carnes BMB	02	03	72
Boibras Ind. e Comércio	64	70	607
BTC Participações	-	-	Inativa (sem movimentação comercial)

Visão Geral da Recuperanda

Verifica-se que as principais movimentações do quadro de colaboradores dizem respeito à recuperanda Boibras, a qual concentra a maior parte dos funcionários do grupo. Portanto, observa-se que o grupo Boibras, no período analisado, comportou o total de 702 colaboradores ativos.

A movimentação de colaboradores está dentro da normalidade, haja vista que as alterações realizadas no quadro (admissões e demissões) são inerentes às movimentações de rotatividade da atividade e de reposição de funcionários.

No que diz respeito às demissões, afirma o grupo que as rescisões estão sendo pagas em dia. Quando questionado se os fornecedores, prestadores de serviços e demais despesas estão sendo honradas após o deferimento da RJ, as recuperandas responderam positivamente, informando que os fornecedores estão sendo pagos à vista, ou a curto prazo.

Dessa forma, acredita-se que as funções sociais estão sendo cumpridas, contemplando, até o presente momento, as finalidades norteadoras do feito recuperacional, especialmente no que se refere à manutenção dos postos de trabalho, como fonte geradora de renda, honrando com os pagamentos e os direitos

Visão Geral da Recuperanda

PRINCIPAIS DIFICULDADES

Em atendimento à exigência desta Administradora Judicial, o grupo respondeu ao questionário da auxiliar, o que auxilia nos trabalhos de fiscalização dos mesmos, favorecendo todas as partes no processo ao possibilitar a simetria informacional.

Nesse sentido, importante pontuar que quando questionados acerca das medidas para equalizar o fluxo de caixa, cada empresa respondeu separadamente, assim delineado:

Empresa	Resposta
RC Transporte	A respeito da frota de caminhões, informa que manteve o curso normal dos fornecedores, cujos pagamentos estão sendo realizados à vista ou boleto a curto prazo.
BRC Alimentos	Informa que seu único fornecedor é a recuperanda Boibras, sendo comprado pela revenda nacional ou trading, e ao receber do cliente a revenda, quita a fornecedora Boibras.
Comercial de Carnes BMB	O principal fornecedor é também a recuperanda Boibras, com pagamento feitos à vista, e quanto aos demais fornecedores, informam que estão sendo pagos em dia ou mediante boleto a curto prazo.
Boibras Ind. e Comércio	Informa ter intensificado as relações com novos fornecedores, bem como tem mantido os fornecedores que já faziam parte do banco de dados. A equipe tem transmitido a todos eles o momento de reformulação a qual estão passando e vislumbrando um futuro promissor a curto e médio prazo. Ressaltam que a partir da competência 10/2023, a recuperanda tem buscado diversos fornecedores para estabelecer e/ou reestabelecer o fornecimento de insumos, prestações de serviços e similares, onde estão concedendo e/ou possibilitando condições favoráveis para pagamento. Por exemplo: Entrada 20/30 ou 40% + parcela, entrada 50% + 07/14 dias, entrada 50% + 30 dias, estão surgindo as oportunidades com o passar dos dias.
BTC Participações	Inativa (sem movimento comercial).

Visão Geral da Recuperanda

CRÉDITOS SUJEITOS À RECUPERAÇÃO JUDICIAL

No que se refere aos credores das Recuperandas, tem-se que submetidos à recuperação judicial há atualmente a quantia de R\$ 59.352.914,74, subdivididos da seguinte maneira:

Classe	Crédito por Classe
Trabalhista	R\$ 4.328.488,24
Garantia Real	R\$ 6.770.414,77
Quirografária	R\$ 45.786.574,61
ME/EPP	R\$ 2.467.437,12
TOTAL	R\$ 59.352.914,74

Quadro Detalhado de Prazos Processuais

fls. 396

Cronograma Processual		
Data	Evento	Lei 11.101/05
29/03/2023	Ajuizamento do Pedido de Recuperação Judicial	-
18/04/2023	Deferimento do Processamento do Pedido de Recuperação Judicial	art. 52, inc. I, ao V e §1º
26/04/2023	Publicação do deferimento no D.J.E	-
26/04/2023	Publicação do 1º Edital da lista de credores apresentado pelo grupo recuperando	art. 52, §1º
25/04/2023	Fim do prazo para apresentar habilitações e divergências ao AJ (15 dias após a publicação do 1º Edital)	art. 7º, §1º
26/06/2023	Apresentação do Plano de Recuperação ao Juízo (60 dias após a publicação do deferimento da RJ)	art. 53
09/08/2023	Publicação do Edital de aviso sobre o recebimento do PRJ no D.J.E	art. 53, § único
10/07/2023	Apresentação do Relatório de Análise do PRJ pelo AJ	art. 22, II, "h"
08/09/2023	Fim do prazo para apresentar objeções ao PRJ (30 dias após a publicação do 2º Edital ou 30 dias após a publicação de aviso sobre o art. 53, § único - recebimento do PRJ)	art. 55, § único
09/08/2023	Disponibilização do 2º Edital pelo AJ (45 dias após a apresentação de habilitações/divergências)	art. 7º, §2º
09/08/2023	Publicação do 2º Edital pelo AJ	art. 7º, §2º
21/08/2023	Fim do prazo para apresentar impugnações ao juízo (10 dias após a publicação do 2º Edital)	art. 8º
13/11/2023	Decisão que Prorroga o Stay Period até a realização da AGC	Art. 6º, § 4º
22/03/2024	Publicação do Edital de convocação para votação do PRJ - Assembleia Geral de Credores (15 dias de antecedência da realização da AGC)	art. 36
17/06/2024	1ª Convocação da Assembleia Geral de Credores	art. 36, I
24/06/2024	2ª Convocação da Assembleia Geral de Credores	art. 36, I
23/09/2023	Prazo limite para votação do PRJ em AGC (150 dias após o deferimento da RJ)	art. 56, §1º
23/10/2023	Fim do prazo de suspensão do curso da prescrição de ações e execuções contra a devedora (180 dias após o deferimento da RJ - stay period)	art. 6º, §4º
-	Homologação do PRJ e concessão da RJ	art. 58
-	Fim do prazo da RJ, se cumpridas todas as obrigações previstas no PRJ (até 2 anos após a concessão da RJ)	art. 61

Demonstrações Contábeis

fls. 397

Com relação aos documentos contábeis do grupo recuperando, foram entregue referente ao exercício de 2023:

- Balanços Patrimoniais;
- Demonstrativos de Resultados do Exercício

Nota

Diante da dificuldade de obter os dados contábeis do Grupo Recuperando, **das cinco empresas integrantes** do conglomerado, somente **a documentação de duas foi obtida**, especificamente a da B.T.C. Participações e Empreendimentos Ltda e a da RC - Transporte, Logística e Serviço de Carga e Bovinos Ltda, as quais serão apresentadas a seguir.

Balanco Patrimonial – B.T.C

ATIVO	dez/23
	R\$ 297.833
CIRCULANTE	R\$ 97.833
CAIXAS E EQUIVALENTES	R\$ 97.833
CLIENTES	R\$ -
NÃO CIRCULANTE	R\$ 200.000
INVESTIMENTOS	R\$ 200.000

PASSIVO	dez/23
	R\$ 297.833
CIRCULANTE	R\$ 249.749
FORNECEDORES	R\$ 4.718
EMPRÉSTIMOS A PAGAR	R\$ 244.230
DEMAIS CONTAS A PAGAR	R\$ 800
NÃO CIRCULANTE	R\$ -
OBRIGAÇÕES A LONGO PRAZO	R\$ -
PATRIMÔNIO LÍQUIDO	R\$ 48.084
CAPITAL SOCIAL	R\$ 100.000
LUCROS/PREJUÍZOS ACUMULADOS	R\$ (51.916)

Balanco Patrimonial: é um documento contábil que apresenta a situação financeira de uma empresa em um determinado período. Ele é composto por dois lados: o ativo, que lista os bens e direitos da empresa, e o passivo, que enumera as obrigações e o patrimônio líquido. A equação fundamental do balanço patrimonial é: $\text{Ativo} = \text{Passivo} + \text{Patrimônio Líquido}$. Essa demonstração fornece uma visão geral dos recursos e das fontes de financiamento da empresa, sendo uma ferramenta essencial para análise financeira e tomada de decisões.

Demonstração do Resultado – B.T.C

fls. 399

DEMONSTRAÇÃO DO RESULTADO DO EXERCÍCIO	dez/23
RECEITA BRUTA	R\$ 594
(-) CPV	R\$ -
RECEITA LÍQUIDA	R\$ 594
(-) CPV	R\$ -
RESULTADO BRUTO	R\$ 594
(+/-) RECEITAS(DESPEAS) OPERACIONAIS	R\$ (18.182)
DESPEAS GERAIS	R\$ (18.124)
DEPRECIACÃO E AMORTIZACÃO	R\$ -
DESPEAS TRIBUTÁRIAS	R\$ (59)
RESULTADO OPERACIONAL (EBIT)	R\$ (17.588)
RESULTADO FINANCEIRO	R\$ (3.726)
RECEITAS FINANCEIRAS	R\$ -
DESPEAS FINANCEIRAS	R\$ (3.726)
RESULTADO ANTES DOS IMPOSTOS	R\$ (21.314)
IMPOSTO DE RENDA E CONTRIBUIÇÃO SOCIAL	R\$ -
CSLL	R\$ -
IR	R\$ -
RESULTADO LÍQUIDO DO PERÍODO	R\$ (21.314)

MARGENS	dez/23
BRUTA	100,00%
EBIT	-2961,65%
EBITDA	-2961,65%
LÍQUIDA	-3588,99%

Margem Bruta: é a diferença entre as receitas de vendas e o custo dos produtos vendidos (CPV), expressa como uma porcentagem. Essa margem indica a rentabilidade da produção ou comercialização de bens.

Margem EBIT: é a relação entre o lucro antes de juros e impostos e as receitas totais da empresa. Ela representa a capacidade operacional da empresa de gerar lucro, desconsiderando despesas financeiras e impostos.

Margem EBITDA: é a relação entre o EBITDA e as receitas totais. Ela avalia a eficiência operacional da empresa, excluindo efeitos de depreciação e amortização, oferecendo uma visão do desempenho operacional puro.

Margem Líquida: é a relação entre o lucro líquido e as receitas totais, expressa como uma porcentagem. Essa margem reflete a eficiência global da empresa, considerando todas as despesas, incluindo financeiras e impostos. É uma medida crucial da rentabilidade final do negócio.

Demonstração do Resultado: é um relatório financeiro que apresenta o desempenho operacional de uma empresa durante um período específico. Ele detalha as receitas, custos e despesas, resultando no lucro ou prejuízo líquido. A estrutura típica inclui receitas totais, custo dos produtos ou serviços vendidos, margem bruta, despesas operacionais, impostos e, por fim, o lucro líquido. Essa demonstração fornece *insights* cruciais sobre a eficiência e a rentabilidade do negócio, auxiliando na avaliação do desempenho financeiro.

Balanco Patrimonial - RC

fls. 400

ATIVO	dez/23
	R\$ 3.929.341
CIRCULANTE	R\$ 1.180.553
CAIXAS E EQUIVALENTES	R\$ 7.018
CLIENTES	R\$ 690.993
ADIANTAMENTOS	R\$ 482.542
NÃO CIRCULANTE	R\$ 2.748.788
REALIZÁVEL A LONGO PRAZO	R\$ 14.196
IMOBILIZADO	R\$ 2.734.591

PASSIVO	dez/23
	R\$ 3.929.341
CIRCULANTE	R\$ 4.603.524
FORNECEDORES	R\$ 744.106
EMPRÉSTIMOS	R\$ 1.813.867
OBRIGAÇÕES TRABALHISTAS	R\$ 899.430
OBRIGAÇÕES TRIBUTÁRIAS	R\$ 1.146.121
NÃO CIRCULANTE	R\$ -
OBRIGAÇÕES A LONGO PRAZO	R\$ -
PATRIMÔNIO LÍQUIDO	R\$ (674.184)
CAPITAL SOCIAL	R\$ 100.000
LUCROS/PREJUÍZOS ACUMULADOS	R\$ (774.184)

Balanco Patrimonial: é um documento contábil que apresenta a situação financeira de uma empresa em um determinado período. Ele é composto por dois lados: o ativo, que lista os bens e direitos da empresa, e o passivo, que enumera as obrigações e o patrimônio líquido. A equação fundamental do balanço patrimonial é: $\text{Ativo} = \text{Passivo} + \text{Patrimônio Líquido}$. Essa demonstração fornece uma visão geral dos recursos e das fontes de financiamento da empresa, sendo uma ferramenta essencial para análise financeira e tomada de decisões.

Demonstração do Resultado - RC

fls. 401

DEMONSTRAÇÃO DO RESULTADO DO EXERCÍCIO	dez/23
RECEITA BRUTA	R\$ 3.011.830
(-) DEDUÇÕES DAS RECEITAS	R\$ (146.588)
RECEITA LÍQUIDA	R\$ 2.865.242
(-) CPV	R\$ (328.585)
RESULTADO BRUTO	R\$ 2.536.657
(+/-) RECEITAS(DESPEAS) OPERACIONAIS	R\$ (3.976.592)
DESPEAS TRABALHISTAS	R\$ (1.282.305)
ENCARGOS SOCIAIS	R\$ (323.930)
DESPEAS GERAIS	R\$ (2.305.551)
DESPEAS TRIBUTARIAS	R\$ (64.806)
RESULTADO OPERACIONAL (EBIT)	R\$ (1.439.935)
RESULTADO FINANCEIRO	R\$ (14.178)
RECEITAS FINANCEIRAS	R\$ 9.393
DESPEAS FINANCEIRAS	R\$ (23.572)
OUTRAS RECEITAS NÃO OPERACIONAIS	R\$ (1.454.113)
ALIENAÇÃO DE BENS	R\$ 7.337
RESULTADO ANTES DOS IMPOSTOS	R\$ (1.446.776)
IMPOSTO DE RENDA E CONTRIBUIÇÃO SOCIAL	R\$ (71.300)
IR E CSLL	R\$ (71.300)
RESULTADO LÍQUIDO DO PERÍODO	R\$ (1.518.076)

MARGENS	dez/23
BRUTA	88,53%
EBIT	-50,26%
EBITDA	-50,26%
LÍQUIDA	-52,98%

Margem Bruta: é a diferença entre as receitas de vendas e o custo dos produtos vendidos (CPV), expressa como uma porcentagem. Essa margem indica a rentabilidade da produção ou comercialização de bens.

Margem EBIT: é a relação entre o lucro antes de juros e impostos e as receitas totais da empresa. Ela representa a capacidade operacional da empresa de gerar lucro, desconsiderando despesas financeiras e impostos.

Margem EBITDA: é a relação entre o EBITDA e as receitas totais. Ela avalia a eficiência operacional da empresa, excluindo efeitos de depreciação e amortização, oferecendo uma visão do desempenho operacional puro.

Margem Líquida: é a relação entre o lucro líquido e as receitas totais, expressa como uma porcentagem. Essa margem reflete a eficiência global da empresa, considerando todas as despesas, incluindo financeiras e impostos. É uma medida crucial da rentabilidade final do negócio.

Demonstração do Resultado: é um relatório financeiro que apresenta o desempenho operacional de uma empresa durante um período específico. Ele detalha as receitas, custos e despesas, resultando no lucro ou prejuízo líquido. A estrutura típica inclui receitas totais, custo dos produtos ou serviços vendidos, margem bruta, despesas operacionais, impostos e, por fim, o lucro líquido. Essa demonstração fornece *insights* cruciais sobre a eficiência e a rentabilidade do negócio, auxiliando na avaliação do desempenho financeiro.

A.H.: A análise horizontal é uma técnica de avaliação financeira que compara dados contábeis ao longo de períodos consecutivos para identificar e analisar as mudanças percentuais. Ela é utilizada para examinar a evolução das contas e itens em demonstrações financeiras, como o balanço patrimonial e a demonstração do resultado, ao longo de vários períodos de tempo. A análise horizontal ajuda a destacar tendências, variações e padrões ao longo do tempo, permitindo que gestores, investidores e analistas compreendam melhor o desempenho e a evolução financeira de uma empresa.

Comentários Relevantes – B.T.C

- **A falta de informações adicionais cria obstáculos para uma análise mais aprofundada da empresa. Sem dados complementares, torna-se desafiador elaborar conclusões substanciais sobre o impacto e a gestão desses valores no contexto financeiro mais amplo.**

Os valores mencionados evidenciam aspectos financeiros de considerável importância. Primeiramente, no ativo, a disponibilidade de caixa de R\$ 97.832,93 representa uma reserva que pode ser utilizada para diversos fins. Em segundo lugar, o montante de R\$ 200.000,00 alocado como investimento na BRC Alimentos Ltda. No passivo, os empréstimos de curto prazo, totalizando R\$ 244.230,24, uma soma considerável em empréstimos de curto prazo, com alocações específicas para Regis Luiz Comarella e a própria BRC Alimentos Ltda. Analisando a Demonstração do Resultado, a receita reconhecida de R\$ 593,87, contrasta significativamente com os encargos financeiros substanciais suportados pela entidade. As despesas com serviços de terceiros, totalizando R\$ 12.020,00, seguidas pelos honorários contábeis de R\$ 4.718,40 e os juros bancários de R\$ 2.791,56, demonstram uma carga financeira. Diante desses números, o resultado contábil foi de um prejuízo de R\$ 21.313,94, destaca-se como um reflexo direto do desequilíbrio entre a receita auferida e as despesas operacionais e financeiras incorridas, conforme ora discorrido.

- **A falta de informações adicionais cria obstáculos para uma análise mais aprofundada da empresa. Sem dados complementares, torna-se desafiador elaborar conclusões substanciais sobre o impacto e a gestão desses valores no contexto financeiro mais amplo.**

Dentro do contexto do balanço patrimonial, observam-se elementos de considerável relevância e complexidade. No Ativo Circulante, destacam-se os valores expressivos registrados nas contas "Clientes Diversos", totalizando R\$ 690.992,88, e "Adiantamentos ao Sócio", com um montante significativo de R\$ 479.717,82. No Realizável a Longo Prazo, o imobilizado, representado principalmente por veículos, desponta como o ativo de maior composição e valor. Por outro lado, no Passivo Circulante, identificam-se obrigações substanciais, incluindo o montante devido a fornecedores, totalizando R\$ 691.858,29, empréstimos a pagar no valor de R\$ 1.813.867,11, bem como obrigações trabalhistas e tributárias, somando-se respectivamente R\$ 899.429,90 e R\$ 1.146.121,36. Essa composição patrimonial requer uma análise detalhada e estratégica para gerir de forma eficaz os recursos e obrigações da empresa, visando uma estabilidade financeira e o cumprimento de suas responsabilidades. Já na Demonstração do Resultado, os números apresentados delineiam um panorama financeiro desafiador, marcado por uma receita bruta de R\$ 3.011.830,00, porém, mitigada pela expressiva incidência de despesas trabalhistas, totalizando R\$ 1.282.305, e despesas gerais de R\$ 2.305.551,00. Estas últimas, particularmente, emergem como um fator de peso na composição dos gastos operacionais. O resultado contábil do ano de 2023 registrou um prejuízo de R\$ 1.518.076,00, refletindo uma margem líquida negativa de 52,98%. Tal cenário evidencia um desequilíbrio financeiro significativo, exigindo uma análise minuciosa das operações e uma revisão estratégica para mitigar as perdas e promover a sustentabilidade econômica da empresa.

Considerações Finais

Neste trabalho, a Administradora Judicial buscou fazer um breve relato de todos os acontecimentos administrativos, financeiros e contábeis ocorridos, visando colocar os credores, juízo, Ministério Público e demais interessados a par dos pormenores do grupo, especialmente no que diz respeito a parte econômica, financeira, contábil e operacional.

Nesse sentido, é importante que a empresa equilibre cuidadosamente seus objetivos de investimento de longo prazo com suas necessidades de liquidez de curto prazo, a fim de garantir o regular desenvolvimento das atividades, para possibilitar ao final, eventual cumprimento do plano e superação da crise econômico-financeira enfrentada.

Desta feita, esperando ter correspondido à confiança depositada nesta administradora judicial, colocamo-nos à disposição para quaisquer esclarecimentos que se fizerem necessários.

Elaborado por: CURY SOCIEDADE INDIVIDUAL DE ADVOCACIA
Administradora Judicial

José Eduardo Chemin Cury
OAB/MS 9.560

(67) 3029-2979

(67) 99878-6346

cury@curyconsultores.com.br

Avenida Paulista, 1471,
5º andar, Conj.511, Bela Vista,
CEP: 01311-927, São Paulo/SP

Rua Visconde do Rio
Branco, 2810, Centro,
CEP: 85810-180, Cascavel/PR

Rua Dona Bia Taveira, 216,
Jardim dos Estados, CEP:
79020-070, Campo Grande/MS



Site



BALANÇO PATRIMONIAL



Entidade: B.T.C. PARTICIPACOES E EMPREENDIMENTOS - EIRELI
 Período da Escrituração: 01/01/2023 a 31/12/2023 CNPJ: 19.703.547/0001-81
 Número de Ordem do Livro: 10
 Período Selecionado: 01 de Janeiro de 2023 a 31 de Dezembro de 2023

Descrição	Nota	Saldo Inicial	Saldo Final
ATIVO		R\$ 297.125,20	R\$ 297.832,93
ATIVO CIRCULANTE		R\$ 97.125,20	R\$ 97.832,93
DISPONIBILIDADES		R\$ 97.125,20	R\$ 97.832,93
CAIXA		R\$ 96.625,20	R\$ 96.625,20
Caixa		R\$ 96.625,20	R\$ 96.625,20
BANCOS CONTA MOVIMENTO		R\$ 0,00	R\$ 707,73
Sicredi 0911 CC 788546		R\$ 0,00	R\$ 707,73
APLICAÇÕES DE LIQUIDEZ IMEDIATA/POUPANÇA		R\$ 500,00	R\$ 500,00
Banco Sicredi		R\$ 500,00	R\$ 500,00
DIREITOS REALIZÁVEIS A CURTO PRAZO		R\$ 0,00	R\$ 0,00
ADIANTAMENTOS		R\$ 0,00	R\$ 0,00
Adiantamento a Fornecedores		R\$ 0,00	R\$ 0,00
ATIVO NÃO CIRCULANTE		R\$ 200.000,00	R\$ 200.000,00
INVESTIMENTOS		R\$ 200.000,00	R\$ 200.000,00
INVESTIMENTOS EM COLIGADAS E CONTROLADAS		R\$ 200.000,00	R\$ 200.000,00
BRC Alimentos Ltda		R\$ 200.000,00	R\$ 200.000,00
PASSIVO		R\$ 297.125,20	R\$ 297.832,93
PASSIVO CIRCULANTE		R\$ 227.726,97	R\$ 249.748,64
FORNECEDORES NACIONAIS		R\$ 0,00	R\$ 4.718,40
Fornecedores Diversos		R\$ 0,00	R\$ 4.718,40
EMPRÉSTIMOS A PAGAR		R\$ 227.726,97	R\$ 244.230,24
FINANCIAMENTOS BANCÁRIOS		R\$ 1.606,21	R\$ 0,00
Saldo Devedor - Sicredi		R\$ 1.606,21	R\$ 0,00
EMPRÉSTIMO DE TERCEIROS A PAGAR		R\$ 200.000,00	R\$ 200.000,00
Empréstimo - Regis Luiz Comarella		R\$ 200.000,00	R\$ 200.000,00
EMPRÉSTIMO DE PESSOAS LIGADAS		R\$ 26.120,76	R\$ 44.230,24
Empresa - BRC Alimentos		R\$ 26.120,76	R\$ 44.230,24
CONTAS A PAGAR		R\$ 0,00	R\$ 800,00
DEMAIS CONTAS A PAGAR		R\$ 0,00	R\$ 800,00
Boibras Ind e Com		R\$ 0,00	R\$ 800,00
PATRIMÔNIO LÍQUIDO		R\$ 69.398,23	R\$ 48.084,29
CAPITAL SOCIAL INTEGRALIZADO		R\$ 100.000,00	R\$ 100.000,00
CAPITAL SOCIAL		R\$ 100.000,00	R\$ 100.000,00
Sócia - Beloni Terezinha Comarella		R\$ 100.000,00	R\$ 100.000,00
(-) LUCROS E PREJUÍZOS ACUMULADOS		R\$ (30.601,77)	R\$ (51.915,71)
LUCROS ACUMULADOS		R\$ 6,66	R\$ 6,66
Lucros Acumulados		R\$ 6,66	R\$ 6,66
(-) (-) PREJUÍZOS ACUMULADOS		R\$ (24.417,65)	R\$ (30.608,43)
(-) (-) Prejuízos Acumulados		R\$ (24.417,65)	R\$ (30.608,43)
(-) RESULTADO DO EXERCÍCIO		R\$ (6.190,78)	R\$ (21.313,94)
(-) R. Exercício - 1º Trimestre		R\$ (4.712,42)	R\$ (2.841,46)
(-) R. Exercício - 2º Trimestre		R\$ (424,13)	R\$ (2.882,53)
(-) R. Exercício - 3º Trimestre		R\$ (217,67)	R\$ (3.590,75)
(-) R. Exercício - 4º Trimestre		R\$ (836,56)	R\$ (11.999,20)

a do original assinado digitalmente por JOSE EDUARDO CHEMIN CURY e tjms.jus.br. Protocolado em 27/05/2024 às 15:19, sob o número WCGR24072999750, e liberado nos autos digitais por Usuário padrão para acesso SAJ/AT, em 27/05/2024 às 15:34. Para acessar os autos processuais, acesse o site https://esaj.tjms.jus.br/pastadigital/pg/abrirConferenciaDocumento.do, informe o processo 0806217-76.2024.8.12.0001 e o código L36PP1V2.

Este documento é parte integrante de escrituração cuja autenticação se comprova pelo recibo de número A1.7A.65.72.ED.DD.0E.F4.78.E3.CC.FD.9A.C6.FB.35.C9.B5.51.FC-7, nos termos do Decreto nº 8.683/2016.

Este relatório foi gerado pelo Sistema Público de Escrituração Digital – Sped

Versão 10.1.8 do Visualizador

Página



Este

DEMONSTRAÇÃO DE RESULTADO DO EXERCÍCIO



Entidade: B.T.C. PARTICIPACOES E EMPREENDIMENTOS - EIRELI
Período da Escrituração: 01/01/2023 a 31/12/2023 **CNPJ:** 19.703.547/0001-81
Número de Ordem do Livro: 10
Período Selecionado: 01 de Janeiro de 2023 a 31 de Dezembro de 2023

Descrição	Nota	Saldo anterior	Saldo atual
(-) Resultado do Exercício (Lucro ou Prejuízo líquido do exercício)		R\$ (6.190,78)	R\$ (21.313,94)
RECEITAS		R\$ 21,64	R\$ 593,87
RECEITAS OPERACIONAIS		R\$ 21,64	R\$ 593,87
RECEITAS FINANCEIRAS		R\$ 21,64	R\$ 593,87
GANHOS COM APLICACOES FINANCEIRAS		R\$ 21,64	R\$ 593,87
Receitas Financeiras		R\$ 21,64	R\$ 593,87
(-) CUSTOS E DESPESAS		R\$ (6.212,42)	R\$ (21.907,81)
(-) DESPESAS		R\$ (6.212,42)	R\$ (21.907,81)
(-) DESPESAS OPERACIONAIS		R\$ (4.718,68)	R\$ (18.123,67)
(-) DESPESAS GERAIS		R\$ (4.718,68)	R\$ (18.123,67)
(-) Serviços de Terceiros - PJ		R\$ (3.960,00)	R\$ (12.020,00)
(-) Seguros Diversos		R\$ (508,78)	R\$ (1.271,95)
(-) Honorarios Contabeis		R\$ 0,00	R\$ (4.718,40)
(-) Despesas Diversas		R\$ (249,90)	R\$ (113,32)
(-) DESPESAS OPERACIONAIS FINANCEIRAS		R\$ (1.482,17)	R\$ (3.725,56)
(-) DESPESAS FINANCEIRAS		R\$ (1.482,17)	R\$ (3.725,56)
(-) Despesas Bancarias		R\$ (1.135,43)	R\$ (934,00)
(-) Juros Bancarios		R\$ (346,74)	R\$ (2.791,56)
(-) DESPESAS OPERACIONAIS TRIBUTARIAS		R\$ (11,57)	R\$ (58,58)
(-) IMPOSTOS		R\$ (11,57)	R\$ (58,58)
(-) IOF		R\$ (11,57)	R\$ (58,58)

Este documento é parte integrante de escrituração cuja autenticação se comprova pelo recibo de número A1.7A.65.72.ED.DD.0E.F4.78.E3.CC.FD.9A.C6.FB.35.C9.B5.51.FC-7, nos termos do Decreto nº 8.683/2016.

Este relatório foi gerado pelo Sistema Público de Escrituração Digital – Sped

Versão 10.1.8 do Visualizador



Página

Original assinado digitalmente por JOSE EDUARDO CHEMIN CURY e tjms.jus.br. Protocolado em 27/05/2024 às 15:19, sob o número WCGR24072999750 e liberado nos autos digitais por Usuário padrão para acesso SAJ/AT, em 27/05/2024 às 15:34. Para acessar os autos processuais, acesse o site https://esaj.tjms.jus.br/pastadigital/pg/abrirConferenciaDocumento.do, informe o processo 0806217-76.2024.8.12.0001 e o código sgVjjoBD.

RELATÓRIO MENSAL DAS ATIVIDADES – RMA
QUESTIONÁRIO DA AJ

Recuperação Judicial de Boibras Indústria e Comércio e Outros (Grupo Boibras)
Processo nº 0841183-02.2023.8.12.0001

OBJETIVOS:

Com o objetivo de garantir a efetividade da prestação jurisdicional, nos processos de recuperação judicial e de falência, e ainda para garantir a atuação célere, transparente e eficaz dos Administradores Judiciais, através da recomendação 72/2020 e anexos, o CNJ estabeleceu ser encargo do auxiliar do juízo a apresentação do Relatório da Fase Administrativa, Relatório Mensal de Atividades do devedor, Relatório de Andamentos Processuais e Relatório dos Incidentes Processuais, traçando as diretrizes para a elaboração de cada documento, a fim de padronizar a atuação dos envolvidos no processo.

Todos os mencionados relatórios devem ser apresentados em arquivo eletrônico com formato de planilha xlsx, ods ou similar, ou de outra ferramenta visualmente fácil de ser interpretada.

No que tange ao **relatório mensal de atividades** do devedor (RMA), apesar do administrador judicial deter total liberdade para inserir as informações que julgar necessárias, deverá seguir a mencionada recomendação e seus anexos.

Outrossim, ressalta-se que quanto mais informações e detalhes, mais bem elaborada será o Relatório desta Administradora Judicial, que é de extrema importância para garantir a transparência e fiscalização das atividades do grupo recuperando, subsidiando os credores, juízo e demais interessados quanto às reais condições dos proponentes da recuperação judicial.

Em ambos os relatórios deve conter:

Competência: RMA NOVEMBRO/2023

 (67) 3029-2979  (67) 9878-6346

 cury@curyconsultores.com.br

 Rua Dona Bia Taveira, 216,
Jardim dos Estados - Campo Grande/MS



 Site



Dessa forma, o RMA deve responder o questionário abaixo:

Questionário para elaboração do RMA na RJ:

MÊS NOVEMBRO-2023

1 – Há litisconsórcio ativo?

1.1 Em caso positivo, identifique a qual devedor se refere o presente relatório.

Resposta: Adv PM (Dr. Lucas)

2 – Este relatório é:

2.1 Inicial:

2.1.1 Descreva a Atividade empresarial

01 – RC TRANSPORTE

Resposta: (49.30-2-02 Transporte Rodoviário de Carga)

Frete diário dos produtos (Carne em Geral) da empresa Boibras localizada em São Gabriel do Oeste-MS e suas entregas para o estado do MS, rota principal rede COMPER/FORD.

02 – BRC ALIMENTOS

Resposta: (46.34-6-01 Comércio Atacadista de Carnes Bovinas)

Em atividade, revenda para exportação.

Nota: em Novembro-2023 não houve faturamento.

03 – CIAL BMB

Resposta: (47.22-9-01 Comercio Varejista de Carne – Açougue)

Em atividade, 4 lojas "Big Beef" Açougue e Mercearia/Conveniência" e 1 Desossa (Produção de Linguiça para demais lojas / Marca própria Big Beef).

04 – BOIBRAS

Resposta: (10.11-2-01 Frigorifico – Abate de Bovinos)

 (67) 3029-2979  (67) 9878-6346

 cury@curyconsultores.com.br

 Rua Dona Bia Taveira, 216,
Jardim dos Estados - Campo Grande/MS



 Site

Em atividade, abate de até 700 cabeça dia, com a parceria BMB Foods em teoria fica fracionada linha de abate/produção até 200/abate dia BOIBRAS e até 500/abate dia BMG Fodds.

05 – BTC PARTICIPAÇÕES

Resposta: (68.22-6-00 Gestão e Administração da Propriedade Imobiliária)

Está sem movimento de receita "Inativa", existe apenas pagamento de gasto da manutenção do imóvel rural em Corumbá - MS, um pesqueiro registrado no CNPJ B.T.C. Participações.

2.1.2 Descreva a estrutura societária (composição societária / órgãos de administração)

01 – RC TRANSPORTE

Societária: Ronaldo Comarella (100% Cota)

Administração: Ronaldo Comarella (Diretor e função Gerencia Administrativa)

Jeferson Brandão (Gerencia de Logística/Fretes e Manutenção da Frota);

Ledeny (Analista Financeira, contas a pagar e receber).

02 – BRC ALIMENTOS

Societária: B.T.C. Participações (40% Cota, administradora não sócia a Sra. Beloni Terezinha Comarella) mãe do Sr. Ronaldo e Regis;

Azle Cordeiro de Vera Escalante Comarella (30% Cota) esposa do Sr. Regis;

Viviane dos Santos Borges Comarella (30% Cota) esposa do Sr. Ronaldo.

Administração: Robson B. Oliveira (Gerente Administrativo)

Renata Camargo (Analista Financeira, contas a pagar e receber).

03 – CIAL DE CARNES BMB

Societária: Ronaldo Comarella (50% Cota); Ailton Bernardino de Lima (50% Cota).

Administração: Ronaldo Comarella (Diretor e Gerencia Administrativa);

 (67) 3029-2979  (67) 9878-6346

 cury@curyconsultores.com.br

 Rua Dona Bia Taveira, 216,
Jardim dos Estados - Campo Grande/MS



 Site

Ailton B. de Lima (Diretor e Gerencia Comercial/Lojas);
Sônia Maria (Analita-Gerente Financeira).

04 – BOIBRAS IND. E COMERCIO

Societária: Regis Luis Comarella (100% Cota)

Administração: Robson B. Oliveira (Gerente Administrativo);
Valdir Barzan (Analista-Gerente Financeiro).

05 – BTC PARTICIPAÇÕES

Societária: Beloni Terezinha Comarella (100% Cota);

Administração: Inativa (sem movimento comercial/serviços)

Ambas em Novembro não houve alteração na JUCEMS.

2.1.3 Indique todos os estabelecimentos/imóveis

01 – RC TRANSPORTE

Imóvel: Não consta no Ativo-Imobilizado

Registro: Matrícula 207.652 Cartório em CG-MS, 1ª. Circunscrição.

02 – BRC ALIMENTOS

Imóvel: Consta no Ativo-Imobilizado, 511-Terrenos 300.000,00

Registro: Matrícula 8.600 Cartório em SGO-MS (atualmente edificado "Unidade Frigorifica Boibras" e com uma avaliação predial entre 250 a 300 milhões de reais).

03 – CIAL DE CARNES BMB

Imóvel: Não possui.

Locação das Lojas: E sim contrato de Locação Comercial, lojas Aeroporto, Bom Pastor e Av. Mato Grosso.

04 – BOIBRAS IND. E COMERCIO

Imóvel: Não possui.

 (67) 3029-2979  (67) 9878-6346

 cury@curyconsultores.com.br

 Rua Dona Bia Taveira, 216,
Jardim dos Estados - Campo Grande/MS



 Site

Locação Predial: E sim contrato de Locação Industrial, entre Boibras x BRC Alimentos (02-BRC onde consta o imóvel matrícula 8.600), valor de 30.000,00 mês onde é gerado um Recibo e assinado via certificado digital do cnpj BRC.

05 – BTC PARTICIPAÇÕES

Imóvel: Não possui. Empresa Inativa.

B.T.C. Participações (40% Cota) na empresa 02-BRC Alimentos, sendo assim a Matrícula 8.600 Cartório em SGO-MS pertence em teoria a BTC como investimento em sua Coligada.

Não houve saída ou entrada de novos investimentos “imobilizados” em Novembro-2023.

2.1.4 Observações

Resposta: Não há.

(Novembro-2023 Não houve Alteração).

2.2 Mensal:

2.2.1 Houve alteração da atividade empresarial?

01 – RC TRANSPORTE 02 – BRC ALIMENTOS
03 – CIAL DE CARNES BMB 04 – BOIBRAS IND. E COMERCIO 05 – BTC PARTICIPAÇÕES

Resposta: Ambas permaneceram as atividades conforme Cartão CNPJ e JUCEMS.

2.2.2 Houve alteração da estrutura societária e dos órgãos de administração?

(Novembro-2023 Não houve Alteração).

01 – RC TRANSPORTE 02 – BRC ALIMENTOS
03 – CIAL DE CARNES BMB 04 – BOIBRAS IND. E COMERCIO 05 – BTC PARTICIPAÇÕES

Resposta: Ambas permaneceram o mesmo quadro da Diretoria e Administração.

2.2.3 Houve abertura ou fechamento de estabelecimentos discriminar quais e descrever motivo.

01 – RC TRANSPORTE 02 – BRC ALIMENTOS

 (67) 3029-2979  (67) 9878-6346

 cury@curyconsultores.com.br

 Rua Dona Bia Taveira, 216,
Jardim dos Estados - Campo Grande/MS



 Site

03 – CIAL DE CARNES BMB 04 – BOIBRAS IND. E COMERCIO 05 – BTC PARTICIPAÇÕES

Resposta: Ambas não houveram fechamento de alguma unidade ou cnpj, atividade comercial plena (exceto: BTC Participações, está inativa).

Em ambos os relatórios deve conter:

2.2.4 Quadro de funcionários (**informar se já encaminhou anexo**), deve conter Número de funcionários/colaboradores total Número de funcionários CLT, Número de pessoas jurídicas, se houver;

01 – RC TRANSPORTE 02 – BRC ALIMENTOS

03 – CIAL DE CARNES BMB 04 – BOIBRAS IND. E COMERCIO 05 – BTC PARTICIPAÇÕES

Resposta: Relatório em Anexo das empresas 01 a 04 (empresa 05 – inativa) conforme a PLAN BASE BOIBRAS 11 e 12/2023.

Dados Contábeis:

2.2.5 Análise dos dados contábeis e informações financeiras:

2.2.5.1. Ativo (descrição / evolução) (Anexar Balanço Patrimonial)

01 – RC TRANSPORTE 02 – BRC ALIMENTOS

03 – CIAL DE CARNES BMB 05 – BTC PARTICIPAÇÕES

Resposta: Relatório em Anexo das empresas 01 a 04 conforme a PLAN BASE BOIBRAS 11 e 12/2023.

04 – BOIBRAS IND. E COMERCIO

Resposta: Balanço Patrimonial e DRE entre 07 a 12/2023 sendo finalizado até 12/Abril para alimentar a PLAN BASE BOIBRAS 11 E 12/2023.

2.2.5.2. Passivo (Anexar Balanço Patrimonial)

01 – RC TRANSPORTE 02 – BRC ALIMENTOS

03 – CIAL DE CARNES BMB 05 – BTC PARTICIPAÇÕES

 (67) 3029-2979  (67) 9878-6346

 cury@curyconsultores.com.br

 Rua Dona Bia Taveira, 216,
Jardim dos Estados - Campo Grande/MS



 Site

Resposta: Relatório em Anexo das empresas 01 a 04 conforme a PLAN BASE BOIBRAS 11 e 12/2023.

04 – BOIBRAS IND. E COMERCIO

Resposta: Balanço Patrimonial e DRE entre 07 a 12/2023 sendo finalizado até 12/Abril para alimentar a PLAN BASE BOIBRAS 11 E 12/2023.

Dados Tributários em Geral

2.2.5.2.1. Relatório de valores de débitos não sujeitos a Recuperação Judicial - Extraconcursal

2.2.5.2.1.1. Fiscal anexar CND caso não houver anexar extratos ou relação de débitos no âmbito Federal, Estadual e Municipal, juntamente com relatório da situação fiscal Ecac. Informando os débitos Inscrito na dívida ativa e respectivas CDAs

01 – RC TRANSPORTE

02 – BRC ALIMENTOS

03 – CIAL DE CARNES BMB

04 – BOIBRAS IND. E COMERCIO

05 – BTC PARTICIPAÇÕES

Resposta: Relatório em anexo conforme solicitado.

E-cac: RFB / Regularise: PGFN / Relatório Pendências Sefaz-MS / Relatório de Pendências Prefeituras (Caso Tenha).

001 – Relatório Dívida RF-BRASIL, total em 11/2023

002 – Relatório Dívida PGFN (Previdenciário e Não Previdenciário/Fiscal), total em 11/2023

003 – Relatório Dívida Prefeitura Campo Grande, total em 11/2023

004 – Relatório Dívida com FGTS total em 11/2023

Discriminar se possuem e encaminhar comprobatórios de

Cessão fiduciária de títulos/direitos creditórios?

01 – RC TRANSPORTE

02 – BRC ALIMENTOS

03 – CIAL DE CARNES BMB

04 – BOIBRAS IND. E COMERCIO

05 – BTC PARTICIPAÇÕES

Resposta: Não Possui

Alienação fiduciária?

(67) 3029-2979 (67) 9878-6346

cury@curyconsultores.com.br

Rua Dona Bia Taveira, 216,
Jardim dos Estados - Campo Grande/MS



Site

01 – RC TRANSPORTE

02 – BRC ALIMENTOS

03 – CIAL DE CARNES BMB

04 – BOIBRAS IND. E COMERCIO

05 – BTC PARTICIPAÇÕES

Resposta: Não Possui

Arrendamentos mercantis?

01 – RC TRANSPORTE

02 – BRC ALIMENTOS

03 – CIAL DE CARNES BMB

04 – BOIBRAS IND. E COMERCIO

05 – BTC PARTICIPAÇÕES

Resposta: Ambas não possuem esta operação financeira.

Adiantamento de contrato de câmbio (ACC)?

01 – RC TRANSPORTE

02 – BRC ALIMENTOS

03 – CIAL DE CARNES BMB

04 – BOIBRAS IND. E COMERCIO

05 – BTC PARTICIPAÇÕES

Resposta: Única que opera este tipo de Contrato é a **02 – BRC**, porém 11-2023 não houve, e nem houve Faturamento.

Obrigações ao Fisco em Geral.

Relatar demais obrigações, Obrigação de fazer, Obrigação de entregar, Obrigação de dar, Obrigações ilíquidas e justificar.

Resposta:

SPED ECD – Balanço Patrimonial + DRE (Anual – entrega em Maio-20xx ano seguinte);

SPED ECF – hoje (atual Declaração IRPJ), entrega em Junho-20xx ano seguinte;

SPED Contribuições – Pis e Cofins, registro mensal conforme Livro ICMS.

SPED EFD – ICMS/IPI – Livro de ICMS que apura os tributos do Estado-MS (Sefaz)

SPED REINF – Retenção realizada nos serviços que consta PIS, COFINS, IR, CSLL e o Funrural (INSS do pecuarista, aquisição do gado bovino-insumo).

DCTF-Fiscal – tributos que ainda não consta na DCTF WEB (entrega mensal), IRPJ

Lucro Trimestral, CSLL Lucro Trimestral.

DCTF-WEB – tributos vinculados a unificação de informações vindo do E-Social (Fopag e INSS funcional) e Sped Reinf (entrega mensal, INSS-Funrural, Retenção Darf sobre Nota de Serviço Tomado)

(67) 3029-2979 (67) 9878-6346

cury@curyconsultores.com.br

Rua Dona Bia Taveira, 216,
Jardim dos Estados - Campo Grande/MS



Site

E-Social – Registro da FOPAG-Folha de pagamento e INSS-Funcional (registro e entrega mensal)

Sefip/Gfip Mensal ref. a entrega do FGTS, prato até o 7º dia útil do mês seguinte.

2.2.5.2.1.11. Pós ajuizamento da RJ situação de

2.2.5.2.1.11.1. Possui algum débito tributário, Trabalhista ou outros gerados após o ajuizamento? Qual? Por qual razão não foi pago?

01 – RC TRANSPORTE

02 – BRC ALIMENTOS

03 – CIAL DE CARNES BMB

04 – BOIBRAS IND. E COMERCIO

05 – BTC PARTICIPAÇÕES (CND-FEDERAL EM ANEXO)

01 a 04 não possui CND em geral devido aos débitos em aberto 2023 até agosto antes de RJ e após RJ alguns débitos não pagos devido ao fluxo de caixa sendo retomado de modo lento e gradativo para quitas os fornecedores mercantis em geral).

2.2.5.2.1.11.3.1. Observações

Resposta: Não há observações

2.2.5.2.1.11.4. Observações / Gráficos

Dados do Fluxo Mensal.

2.2.6. Demonstração de resultados (evolução)

2.2.6.1. Observações

(Análise faturamento/índices de liquidez/receita x custo/receita x resultado),

(Anexar consolidação de resultado).

DRE (Demonstrativo do Resultado do Exercício)

 (67) 3029-2979  (67) 9878-6346

 cury@curyconsultores.com.br

 Rua Dona Bia Taveira, 216,
Jardim dos Estados - Campo Grande/MS



 Site

Resposta: conforme a PLAN BASE BOIBRAS 11 e 12/2023 das empresas 01,02,03 e 05. Empresa 04-Boibras DRE entre 07 a 12/2023 sendo finalizado até 12/Abril.

DFC (Demonstrativo de Fluxo de Caixa)

Resposta: conforme a PLAN BASE BOIBRAS 11 e 12/2023 das empresas 01,02,03 e 05. Empresa 04-Boibras DRE entre 07 a 12/2023 sendo finalizado até 12/Abril.

LIVRO CAIXA

Resposta: conforme a PLAN BASE BOIBRAS 11 e 12/2023 todas as empresas 01 a 05 com seu Saldo registrado nos Balancetes em 30/11 e 31/12/2023.

2.2.7. Diligência nos estabelecimentos do grupo

Resposta: Atividades em curso normal (Novembro-2023)

2.2.9. Observações

Resposta: Não há observações

2.2.10. Anexos **(tais como fotos atualizadas das atividades)**

01 – RC TRANSPORTE

02 – BRC ALIMENTOS

03 – CIAL DE CARNES BMB

04 – BOIBRAS IND. E COMERCIO

05 – BTC PARTICIPAÇÕES

Resposta: Fotos em Anexo conforme solicitado.

Questionamentos complementares: **(Resposta explicando e justificando, e não apenas sim ou não)**

a) É sabido que logo após o deferimento do processamento da RJ, os fornecedores e instituições financeiras cortam as linhas de créditos e vendas a prazo. O que está sendo feito para equalizar esse problema, notadamente com relação ao fluxo de caixa?

01 – RC TRANSPORTE

Resposta: fornecedores para a manutenção da frota dos caminhões (Fretes de Carne em Geral) em curso normal, pagamentos sendo feito à vista ou boleto a curto prazo.

02 – BRC ALIMENTOS

 (67) 3029-2979  (67) 9878-6346

 cury@curyconsultores.com.br

 Rua Dona Bia Taveira, 216,
Jardim dos Estados - Campo Grande/MS



 Site

Resposta: fornecedor único (Boibras) compramos para revenda Nacional ou Trading (exportação via distribuidora), ao receber do cliente a revenda, quita o fornecedor Boibras, porém não houve Receita de Revenda em novembro-2023.

03 – CIAL DE CARNES BMB

Resposta: fornecedor principal é a Boibras (Carne Bovina) com pagamentos à vista, demais fornecedores (consumo da mercearia/conveniência e serviços) sendo pagos em dia ou boleto a curto prazo, fornecimento em curso normal.

04 – BOIBRAS IND. E COMERCIO

Resposta: Além das medidas adotadas na competência 08 e 09/2023, temos intensificado as relações com novos fornecedores, bem como dado manutenção aos que já faziam parte do nosso banco de dados. Nossa equipe tem transmitido a todos eles o momento de reformulação qual estamos passando e vislumbrando um futuro promissor a curto e médio prazo.

Porém é importante frisar que já a partir dessa competência 10/2023 temos tido a procura de diversos fornecedores para estabelecer e ou reestabelecer o fornecimento de insumos, prestações de serviços e similares, onde estão nos concedendo e ou possibilitando condições favoráveis para pagamento. Por exemplo: Entrada 20/30 ou 40% + parcela, entrada 50% + 07/14 dias, entrada 50% + 30 dias, estão surgindo as oportunidades com o passar dos dias.

05 – BTC PARTICIPAÇÕES **Resposta:** Inativa (sem movimento comercial)

b) Quais medidas foram colocadas em prática para redução dos gastos do grupo?

01 – RC TRANSPORTE

02 – BRC ALIMENTOS

03 – CIAL DE CARNES BMB

04 – BOIBRAS IND. E COMERCIO

Resposta (01,02,03 e 04): Medidas diversas foram aplicadas, desde o estabelecimento da relação com novos fornecedores, para busca de concorrências pelos melhores preços, reestruturação do HEADCOUNT e melhor aproveitamento da

 (67) 3029-2979  (67) 9878-6346

 cury@curyconsultores.com.br

 Rua Dona Bia Taveira, 216,
Jardim dos Estados - Campo Grande/MS



 Site

matéria humana por posto de trabalho e conscientização junto ao quadro de colaboradores.

A empresa tem revisados na sua totalidade os contratos com prestadores de serviço, buscando assim oportunidade para readequação e ou redução dos valores praticados.

05 – BTC PARTICIPAÇÕES

Resposta: Inativa (sem movimento comercial)

c) Houveram negócios novos? Clientes e parceiros comerciais novos? De forma sucinta nos relate um pouco em uma redação a situação da empresa, como estão as relações comerciais e perspectivas de vendas futuras.

01 – RC TRANSPORTE

Resposta: Sim! Além da Boibras que realizamos as entregas 100% dos fretes, temos novos fretes de Couro e Barrigada (despojo/sebo bovino) com novo cliente, a Qally Peles em Campo Grande-MS.

02 – BRC ALIMENTOS

Resposta: Não! Vendas no Brasil e eventuais exportações indiretas via (Tranding-exportadoras), porém não houve movimentação em novembro-2023.

03 – CIAL DE CARNES BMB

Resposta: Não! Vendas na loja Big Beef em curso normal para os clientes de balcão nas 4 lojas e fluxo de vendas para restaurantes.

04 – BOIBRAS IND. E COMERCIO

Resposta: Sim! A BOIBRAS estabeleceu em 11/09/2023 uma parceria exclusiva de PRESTAÇÃO DE SERVIÇO (CONTRATO PARTICULAR DE INDUSTRIALIZAÇÃO POR ENCOMENDA) junto a BGM FOODS IMPORTAÇÃO E EXPORTAÇÃO LTDA, contrato este com duração de 03 (três) anos 09/2023 a 08/2026 podendo ser renovado por mais 02 (dois) 09/2026 a 08/2028. Portanto estamos no terceiro mês de parceria (fração 03de60 meses).

05 – BTC PARTICIPAÇÕES

 (67) 3029-2979  (67) 9878-6346

 cury@curyconsultores.com.br

 Rua Dona Bia Taveira, 216,
Jardim dos Estados - Campo Grande/MS



 Site

Resposta: Inativa (sem movimento comercial)

d) Aconteceu alguma relação comercial que causasse impacto no faturamento da companhia?

01 – RC TRANSPORTE

Resposta: Sim, faturamento se mantém na média com os fretes para a Boibras e novos fretes de Couro e Barrigada (despojo/sebo bovino) para Qually Peles que nos paga semanalmente.

02 – BRC ALIMENTOS

Resposta: Não, pois em novembro-2023 sem Receita de Revenda.

03 – CIAL DE CARNES BMB

Resposta: Não, faturamento se mantém em sua normalidade.

04 – BOIBRAS IND. E COMERCIO

Resposta: Sim! Conforme mencionado no item anterior (C) foi estabelecido um contrato de PRESTAÇÃO DE SERVIÇO entre BOIBRAS e BMG Foods, qual possibilitará um fluxo financeiro permanente e seguro para cumprimento das obrigações. Além da manutenção na PRESTAÇÃO DE SERVIÇO junto ao Grupo Pereira (COMPER + FORT), qual atendemos com fornecimento de carne in natura e miúdos.

05 – BTC PARTICIPAÇÕES

Resposta: Inativa (sem movimento comercial)

e) Ocorreram acontecimentos negativos para as atividades da empresa nesse período? Elucide quais foram esses acontecimentos.

01 – RC TRANSPORTE

Resposta: Não, se mantém em sua normalidade.

02 – BRC ALIMENTOS

Resposta: Não, se mantém em sua normalidade.

03 – CIAL DE CARNES BMB

Resposta: Não, se mantém em sua normalidade.

04 – BOIBRAS IND. E COMERCIO

 (67) 3029-2979  (67) 9878-6346

 cury@curyconsultores.com.br

 Rua Dona Bia Taveira, 216,
Jardim dos Estados - Campo Grande/MS



 Site

Resposta: Sim! As oscilações proporcionadas pelo mercado nacional e internacional impactam diretamente nas atividades de abate e industrialização. Oscilações essas no recuo e avanço demasiados no preço da @ (arroba) do gado bovino, que estão relacionadas diretamente ao consumo da proteína animal.

05 – BTC PARTICIPAÇÕES

Resposta: Inativa (sem movimento comercial)

f) Algum bem do grupo sofreu deterioração? (computadores, mobília, caminhões, tratores, etc.)

01 – RC TRANSPORTE

02 – BRC ALIMENTOS

03 – CIAL DE CARNES BMB

04 – BOIBRAS IND. E COMERCIO

Resposta(01, 02, 03 e 04) : Não! Os bens do grupo se mantiveram em perfeitas condições de uso e com suas manutenções preventivas realizadas.

05 – BTC PARTICIPAÇÕES

Resposta: Inativa (sem movimento comercial)

g) Houve contratação de novos funcionários?

01 – RC TRANSPORTE

Resposta: em novembro-23 (**admitidos: 02**, demitidos: 01, ativos: 24).

02 – BRC ALIMENTOS

Resposta: não possui funcionários, apenas Pró-Labore das sócias (Azle e Vivianne).

03 – CIAL DE CARNES BMB

Resposta: em novembro-23 (**admitidos: 03**, demitidos: 02, ativos: 75).

04 – BOIBRAS IND. E COMERCIO

Resposta: Nesta competência 11/2023 estamos realizando apenas os ajustes necessário, contratações pontuais, para que não haja 'inchaço' no quadro de colaboradores. Em novembro-23 (**admitidos: 80**, demitidos: 39, ativos: 524).

05 – BTC PARTICIPAÇÕES

 (67) 3029-2979  (67) 9878-6346

 cury@curyconsultores.com.br

 Rua Dona Bia Taveira, 216,
Jardim dos Estados - Campo Grande/MS



 Site

Resposta: Inativa (sem movimento comercial)

h) Houve redução no quadro de funcionários? as rescisões foram pagas?

01 – RC TRANSPORTE

Resposta: De outubro para novembro, não houve redução (ativos: 22)

A TRCT foi paga normalmente (mês 10/2023).

02 – BRC ALIMENTOS

Resposta: Não possui colaboradores/funcionários, apenas Pró-Labore das sócias (Azle e Vivianne).

03 – CIAL DE CARNES BMB

Resposta: De outubro para novembro, houve redução de 2 colaboradores, em outubro (ativos:77) e novembro (ativos: 75).

As TRCT foram pagas normalmente (mês 11/2023)

04 – BOIBRAS IND. E COMERCIO

Resposta: Não houve redução! As rescisões oriundas dos desligamentos mensais qual denominado como TURNO tem sido pagas de forma parcial e ou programada.

Demissões no quadro de colaboradores no período de Outubro-23 (Ativos: 482) e Novembro-23 (Ativos: 524), aumento de 42 colaboradores.

05 – BTC PARTICIPAÇÕES / Resposta: Inativa (sem movimento comercial)

i) Os tributos originados após o pedido de RJ estão sendo pagos em dia, se sim encaminhar as certidões negativas de débitos senão encaminhar a relação de débitos?

01 – RC TRANSPORTE

02 – BRC ALIMENTOS

03 – CIAL DE CARNES BMB

04 – BOIBRAS IND. E COMERCIO

Resposta (01,02,03 e 04): Não! Devido a reestruturação das empresas e seu fluxo de caixa para que possam a curto prazo negociar com os governos um parcelamento a longo prazo e com uma redução da carga de juros, multas e encargos destes débitos oriundos de fechamento fiscal e trabalhista/fopag.

05 – BTC PARTICIPAÇÕES

 (67) 3029-2979  (67) 9878-6346

 cury@curyconsultores.com.br

 Rua Dona Bia Taveira, 216,
Jardim dos Estados - Campo Grande/MS



Resposta: Inativa (sem movimento comercial), Em anexo a CND conjunta com RFB+PGFN+INSS com validade até 25-05-2024.

j) Fornecedores, prestadores de serviços e demais despesas estão sendo honradas, após o deferimento da RJ qual o saldo a pagar e a receber em aberto?

01 – RC TRANSPORTE

Resposta: Sim, conforme dito anteriormente (item “a”), os fornecedores estão sendo pagos à vista, ou a curto prazo.

02 – BRC ALIMENTOS

Resposta: Não houve faturamento em novembro-23, portanto sem venda Brasil e ou exportação via Trading (exportadoras).

03 – CIAL DE CARNES BMB

Resposta: Sim, os fornecedores estão sendo pagos à vista, ou a curto prazo.

04 – BOIBRAS IND. E COMERCIO

Resposta: Sim, os fornecedores estão sendo pagos à vista, ou a curto prazo, exemplo: Embalagem (colocar a carne resfriada e ou congelada) fornecedor só liberar dom adiantamento e pagamento do saldo da nota antes de sair para entrega.

05 – BTC PARTICIPAÇÕES

Resposta: Inativa (sem movimento comercial)

k) Ocorreu algum fato positivo ou negativo que impactasse as atividades quais?

01 – RC TRANSPORTE

Resposta: Sim! Positivo, a manutenção da frota está 100% operando nas entregas e com faturamento da Boibras, temos um novo cliente para o frete do Couro e Barrigada (Despojo) sendo entregue direto ao cliente que compra na Boibras estes produtos.

02 – BRC ALIMENTOS

Resposta: Não! Sua operação comercial permanece a mesma, compra da Boibras para Revenda.

03 – CIAL DE CARNES BMB

 (67) 3029-2979  (67) 9878-6346

 cury@curyconsultores.com.br

 Rua Dona Bia Taveira, 216,
Jardim dos Estados - Campo Grande/MS



 Site

Resposta: Não! Sua operação comercial permanece a mesma, com as Lojas Big Beef fornecendo Carne Bovina de qualidade juntamente com seu espaço (Mercearia).

04 – BOIBRAS IND. E COMERCIO

Resposta: Sim! Positivo, na competência 10/2023 foram gerados diversos empregos, movimentando desta forma a economia local. Nesta competência 11/2023 estamos dando manutenção nos postos de trabalho e aperfeiçoando nossa capacidade produtiva.

05 – BTC PARTICIPAÇÕES

Resposta: Inativa (sem movimento comercial)

I) Outras informações que julgarem relevantes (tudo o que achar necessário expor para que tenhamos um relatório explicando e demonstrando inclusive com fotos se tiver disponível da operação)

01 – RC TRANSPORTE

Resposta: Controle mais eficaz das receitas (frete) e melhor zelo e cuidado com a frota dos caminhões para evitar gastos de peças tendo a possibilidade de uma compra de melhor qualidade.

02 – BRC ALIMENTOS

Resposta: Buscar novos clientes por haver habilitação em mais de 17 mercado (países exportadores).

03 – CIAL DE CARNES BMB

Resposta: Proporcionar e manter a venda de carne bovina (qualidade Boibras Alimentos) aos nossos clientes, fornecendo produto de qualidade.

04 – BOIBRAS IND. E COMERCIO

Resposta: Sim! Com a parceria BMG Foods a linha de abate/produção gerou uma escala de industrialização mais densa durante o curso funcionamento com o aumento dos colaboradores entre outubro para novembro.

05 – BTC PARTICIPAÇÕES

Resposta: Inativa (sem movimento comercial)

 (67) 3029-2979  (67) 9878-6346

 cury@curyconsultores.com.br

 Rua Dona Bia Taveira, 216,
Jardim dos Estados - Campo Grande/MS



 Site

m) Para fins de elaboração da lista de credores da AJ (art. 7, § 2º, da LREF), solicitamos, ainda, que seja providenciado **toda a documentação inerente aos créditos relacionados na lista do art. 51, da LRF, tais como: planilhas de cálculo, contratos, comprovantes de pagamentos pelo Grupo, com a finalidade de verificação dos créditos**, conciliação e mediação das partes, evitando assim a judicialização de incidentes de impugnação desnecessários.

01 – RC TRANSPORTE

02 – BRC ALIMENTOS

03 – CIAL DE CARNES BMB

Resposta (01,02,03 e 04): Foram enviadas em **Setembro-23** (via ANEXO pelo link WeTransfer) devido ao tamanho dos arquivos, salvos em PDF.

05 – BTC PARTICIPAÇÕES

Resposta: Inativa (sem movimento comercial)

Sendo o que tínhamos para o momento, aguardamos as respostas e documentos o quanto antes possível.

Atenciosamente, Campo Grande – MS, 00 de novembro de 2023.

EDUARDO CURY
Administrador Judicial

 (67) 3029-2979  (67) 9878-6346

 cury@curyconsultores.com.br

 Rua Dona Bia Taveira, 216,
Jardim dos Estados - Campo Grande/MS



 Site

RELATÓRIO MENSAL DAS ATIVIDADES – RMA
QUESTIONÁRIO DA AJ

Recuperação Judicial de Boibras Indústria e Comércio e Outros (Grupo Boibras)
Processo nº 0841183-02.2023.8.12.0001

OBJETIVOS:

Com o objetivo de garantir a efetividade da prestação jurisdicional, nos processos de recuperação judicial e de falência, e ainda para garantir a atuação célere, transparente e eficaz dos Administradores Judiciais, através da recomendação 72/2020 e anexos, o CNJ estabeleceu ser encargo do auxiliar do juízo a apresentação do Relatório da Fase Administrativa, Relatório Mensal de Atividades do devedor, Relatório de Andamentos Processuais e Relatório dos Incidentes Processuais, traçando as diretrizes para a elaboração de cada documento, a fim de padronizar a atuação dos envolvidos no processo.

Todos os mencionados relatórios devem ser apresentados em arquivo eletrônico com formato de planilha xlsx, ods ou similar, ou de outra ferramenta visualmente fácil de ser interpretada.

No que tange ao **relatório mensal de atividades** do devedor (RMA), apesar do administrador judicial deter total liberdade para inserir as informações que julgar necessárias, deverá seguir a mencionada recomendação e seus anexos.

Outrossim, ressalta-se que quanto mais informações e detalhes, mais bem elaborada será o Relatório desta Administradora Judicial, que é de extrema importância para garantir a transparência e fiscalização das atividades do grupo recuperando, subsidiando os credores, juízo e demais interessados quanto às reais condições dos proponentes da recuperação judicial.

Dessa forma, o RMA deve responder o questionário abaixo:

 (67) 3029-2979  (67) 9878-6346

 cury@curyconsultores.com.br

 Rua Dona Bia Taveira, 216,
Jardim dos Estados - Campo Grande/MS



 Site



Questionário para elaboração do RMA na RJ:
MÊS DEZEMBRO-2023

1 – Há litisconsórcio ativo?

1.1 Em caso positivo, identifique a qual devedor se refere o presente relatório.

Resposta: Adv PM (Dr. Lucas)

2 – Este relatório é:

2.1 Inicial:

2.1.1 Descreva a Atividade empresarial

01 – RC TRANSPORTE

Resposta: (49.30-2-02 Transporte Rodoviário de Carga)

Frete diário dos produtos (Carne em Geral) da empresa Boibras localizada em São Gabriel do Oeste-MS e suas entregas para o estado do MS, rota principal rede COMPER/FORD.

02 – BRC ALIMENTOS

Resposta: (46.34-6-01 Comércio Atacadista de Carnes Bovinas)

Em atividade, revenda para exportação.

Nota: em Novembro-2023 não houve faturamento.

03 – CIAL BMB

Resposta: (47.22-9-01 Comercio Varejista de Carne – Açougue)

Em atividade, 4 lojas "Big Beef" Açougue e Mercearia/Conveniência" e 1 Desossa (Produção de Linguiça para demais lojas / Marca própria Big Beef).

04 – BOIBRAS

Resposta: (10.11-2-01 Frigorifico – Abate de Bovinos)

Em atividade, abate de até 700 cabeça dia, com a parceria BMB Foods em teoria fica fracionada linha de abate/produção até 200/abate dia BOIBRAS e até 500/abate dia BMG Fodds.

(67) 3029-2979 (67) 9878-6346

cury@curyconsultores.com.br

Rua Dona Bia Taveira, 216,
Jardim dos Estados - Campo Grande/MS



Site

05 – BTC PARTICIPAÇÕES

Resposta: (68.22-6-00 Gestão e Administração da Propriedade Imobiliária)

Está sem movimento de receita "Inativa", existe apenas pagamento de gasto da manutenção do imóvel rural em Corumbá - MS, um pesqueiro registrado no CNPJ B.T.C. Participações.

.....
2.1.2 Descreva a estrutura societária (composição societária / órgãos de administração)

01 – RC TRANSPORTE

Societária: Ronaldo Comarella (100% Cota)

Administração: Ronaldo Comarella (Diretor e função Gerencia Administrativa)

Jeferson Brandão (Gerencia de Logística/Fretes e Manutenção da Frota);

Ledeny (Analista Financeira, contas a pagar e receber). Obs: retornou em novembro após meses afastada por acidente de transito (maio-2023 a outubro-2023 sem financeiro fixo).

02 – BRC ALIMENTOS

Societária: B.T.C. Participações (40% Cota, administradora não sócia a Sra. Beloni Terezinha Comarella) mãe do Sr. Ronaldo e Regis;

Azle Cordeiro de Vera Escalante Comarella (30% Cota) esposa do Sr. Regis;

Viviane dos Santos Borges Comarella (30% Cota) esposa do Sr. Ronaldo.

Administração: Robson B. Oliveira (Gerente Administrativo)

Renata Camargo (Analista Financeira, contas a pagar e receber). Obs: em novembro-2023 ela entrou no lugar da Ledeny (está na RC Transp) deixou de ser a financeira da BRC Alimentos.

03 – CIAL DE CARNES BMB

Societária: Ronaldo Comarella (50% Cota); Ailton Bernardino de Lima (50% Cota).

Administração: Ronaldo Comarella (Diretor e Gerencia Administrativa);

Ailton B. de Lima (Diretor e Gerencia Comercial/Lojas);

 (67) 3029-2979  (67) 9878-6346

 cury@curyconsultores.com.br

 Rua Dona Bia Taveira, 216,
Jardim dos Estados - Campo Grande/MS



 Site

Sônia Maria (Analista-Gerente Financeira).

04 – BOIBRAS IND. E COMERCIO

Societária: Regis Luis Comarella (100% Cota)

Administração: Robson B. Oliveira (Gerente Administrativo);

Valdir Barzan (Analista-Gerente Financeiro).

05 – BTC PARTICIPAÇÕES

Societária: Beloni Terezinha Comarella (100% Cota);

Administração: Inativa (sem movimento comercial/serviços)

Renata Camargo (Analista Financeira, contas a pagar e receber). Obs: em novembro-2023 ela entrou no lugar da Ledeny (está na RC Transp) deixou de ser a financeira da BTC Participações.

Ambas em Dezembro não houve alteração na JUCEMS.

.....

2.1.3 Indique todos os estabelecimentos/imóveis

01 – RC TRANSPORTE

Imóvel: Não consta no Ativo-Imobilizado

Registro: Matrícula 207.652 Cartório em CG-MS, 1ª. Circunscrição.

02 – BRC ALIMENTOS

Imóvel: Consta no Ativo-Imobilizado, 511-Terrenos 300.000,00

Registro: Matrícula 8.600 Cartório em SGO-MS (atualmente edificado "Unidade Frigorifica Boibras" e com uma avaliação predial entre 250 a 300 milhões de reais).

03 – CIAL DE CARNES BMB

Imóvel: Não possui.

Locação das Lojas: E sim contrato de Locação Comercial, lojas Aeroporto, Bom Pastor e Av. Mato Grosso.

04 – BOIBRAS IND. E COMERCIO

Imóvel: Não possui.

(67) 3029-2979 (67) 9878-6346

cury@curyconsultores.com.br

Rua Dona Bia Taveira, 216,
Jardim dos Estados - Campo Grande/MS



Site

Locação Predial: E sim contrato de Locação Industrial, entre Boibras x BRC Alimentos (02-BRC onde consta o imóvel matrícula 8.600), valor de 30.000,00 mês onde é gerado um Recibo e assinado via certificado digital do cnpj BRC.

05 – BTC PARTICIPAÇÕES

Imóvel: Não possui. Empresa Inativa.

B.T.C. Participações (40% Cota) na empresa 02-BRC Alimentos, sendo assim a Matrícula 8.600 Cartório em SGO-MS pertence em teoria a BTC como investimento em sua Coligada.

Não houve saída ou entrada de novos investimentos “imobilizados” em Dezembro-2023.

.....

2.1.4 Observações

Resposta: Não há.

(Dezembro-2023 Não houve Alteração).

2.2 Mensal:

2.2.1 Houve alteração da atividade empresarial?

01 – RC TRANSPORTE 02 – BRC ALIMENTOS
03 – CIAL DE CARNES BMB 04 – BOIBRAS IND. E COMERCIO 05 – BTC PARTICIPAÇÕES

Resposta: Ambas permaneceram as atividades conforme Cartão CNPJ e JUCEMS.

2.2.2 Houve alteração da estrutura societária e dos órgãos de administração?

01 – RC TRANSPORTE 02 – BRC ALIMENTOS
03 – CIAL DE CARNES BMB 04 – BOIBRAS IND. E COMERCIO 05 – BTC PARTICIPAÇÕES

Resposta: Ambas permaneceram o mesmo quadro da Diretoria e Administração.

2.2.3 Houve abertura ou fechamento de estabelecimentos discriminar quais e descrever motivo.

01 – RC TRANSPORTE 02 – BRC ALIMENTOS
03 – CIAL DE CARNES BMB 04 – BOIBRAS IND. E COMERCIO 05 – BTC PARTICIPAÇÕES

 (67) 3029-2979  (67) 9878-6346

 cury@curyconsultores.com.br

 Rua Dona Bia Taveira, 216,
Jardim dos Estados - Campo Grande/MS



 Site

Resposta: Ambas não houveram fechamento de alguma unidade ou cnpj, atividade comercial plena (exceto: BTC Participações, está inativa).

Em ambos os relatórios deve conter:

2.2.4 Quadro de funcionários (**informar se já encaminhou anexo**), deve conter Número de funcionários/colaboradores total Número de funcionários CLT, Número de pessoas jurídicas, se houver;

01 – RC TRANSPORTE 02 – BRC ALIMENTOS
03 – CIAL DE CARNES BMB 04 – BOIBRAS IND. E COMERCIO 05 – BTC PARTICIPAÇÕES

Resposta: Relatório em Anexo das empresas 01 a 04 (empresa 05 – inativa) conforme a PLAN BASE BOIBRAS 11 e 12/2023.

Dados Contábeis:

2.2.5 Análise dos dados contábeis e informações financeiras:

2.2.5.1. Ativo (descrição / evolução) (Anexar Balanço Patrimonial)

01 – RC TRANSPORTE 02 – BRC ALIMENTOS
03 – CIAL DE CARNES BMB 05 – BTC PARTICIPAÇÕES

Resposta: Relatório em Anexo das empresas 01 a 04 conforme a PLAN BASE BOIBRAS 11 e 12/2023.

04 – BOIBRAS IND. E COMERCIO

Resposta: Balanço Patrimonial e DRE entre 07 a 12/2023 sendo finalizado até 12/Abril para alimentar a PLAN BASE BOIBRAS 11 E 12/2023.

2.2.5.2. Passivo (Anexar Balanço Patrimonial)

01 – RC TRANSPORTE 02 – BRC ALIMENTOS
03 – CIAL DE CARNES BMB 05 – BTC PARTICIPAÇÕES

Resposta: Relatório em Anexo das empresas 01 a 04 conforme a PLAN BASE BOIBRAS 11 e 12/2023.

 (67) 3029-2979  (67) 9878-6346

 cury@curyconsultores.com.br

 Rua Dona Bia Taveira, 216,
Jardim dos Estados - Campo Grande/MS



 Site

04 – BOIBRAS IND. E COMERCIO

Resposta: Balanço Patrimonial e DRE entre 07 a 12/2023 sendo finalizado até 12/Abril para alimentar a PLAN BASE BOIBRAS 11 E 12/2023.

Dados Tributários em Geral

2.2.5.2.1. Relatório de valores de débitos não sujeitos a Recuperação Judicial - Extraconcursal

2.2.5.2.1.1. Fiscal anexar CND caso não houver anexar extratos ou relação de débitos no âmbito Federal, Estadual e Municipal, juntamente com relatório da situação fiscal Ecac. Informando os débitos Inscrito na dívida ativa e respectivas CDAs

01 – RC TRANSPORTE 02 – BRC ALIMENTOS
03 – CIAL DE CARNES BMB 04 – BOIBRAS IND. E COMERCIO

Resposta: Relatório em anexo conforme solicitado.

E-cac: RFB / Regularise: PGFN / Relatório Pendências Sefaz-MS / Relatório de Pendências Prefeituras (Caso Tenha).

001 – Relatório Dívida RF-BRASIL, total em 12/2023

002 – Relatório Dívida PGFN (Previdenciário e Não Previdenciário/Fiscal), total em 12/2023

003 – Relatório Dívida Prefeitura Campo Grande, total em 12/2023

004 – Relatório Dívida com FGTS total em 12/2023

05 – BTC PARTICIPAÇÕES

Resposta: esta empresa possui CND, será anexado no e-mail deste RMA, CND com emissão em 15-01-2024, validade até 13-07-2024.

.....
Discriminar se possuem e encaminhar comprovatórios de Cessão fiduciária de títulos/direitos creditórios?

01 – RC TRANSPORTE 02 – BRC ALIMENTOS
03 – CIAL DE CARNES BMB 04 – BOIBRAS IND. E COMERCIO 05 – BTC PARTICIPAÇÕES

Resposta: Não Possui

 (67) 3029-2979  (67) 9878-6346

 cury@curyconsultores.com.br

 Rua Dona Bia Taveira, 216,
Jardim dos Estados - Campo Grande/MS



 Site

Alienação fiduciária?

01 – RC TRANSPORTE

02 – BRC ALIMENTOS

03 – CIAL DE CARNES BMB

04 – BOIBRAS IND. E COMERCIO

05 – BTC PARTICIPAÇÕES

Resposta: Não Possui

Arrendamentos mercantis?

01 – RC TRANSPORTE

02 – BRC ALIMENTOS

03 – CIAL DE CARNES BMB

04 – BOIBRAS IND. E COMERCIO

05 – BTC PARTICIPAÇÕES

Resposta: Ambas não possuem esta operação financeira.

Adiantamento de contrato de câmbio (ACC)?

01 – RC TRANSPORTE

02 – BRC ALIMENTOS

03 – CIAL DE CARNES BMB

04 – BOIBRAS IND. E COMERCIO

05 – BTC PARTICIPAÇÕES

Resposta: Única que opera este tipo de Contrato é a **02 – BRC**, porém 12-2023 não houve, e nem houve Faturamento.

Obrigações ao Fisco em Geral.

Relatar demais obrigações, Obrigação de fazer, Obrigação de entregar, Obrigação de dar, Obrigações ilíquidas e justificar.

Resposta:

SPED ECD – Balanço Patrimonial + DRE (Anual – entrega em Maio-20xx ano seguinte);

SPED ECF – hoje (atual Declaração IRPJ), entrega em Junho-20xx ano seguinte;

SPED Contribuições – Pis e Cofins, registro mensal conforme Livro ICMS.

SPED EFD – ICMS/IPI – Livro de ICMS que apura os tributos do Estado-MS (Sefaz)

SPED REINF – Retenção realizada nos serviços que consta PIS, COFINS, IR, CSLL e o Funrural (INSS do pecuarista, aquisição do gado bovino-insumo).

DCTF-Fiscal – tributos que ainda não consta na DCTF WEB (entrega mensal), IRPJ

Lucro Trimestral, CSLL Lucro Trimestral.

DCTF-WEB – tributos vinculados a unificação de informações vindo do E-Social (Fopag e INSS funcional) e Sped Reinf (entrega mensal, INSS-Funrural, Retenção Darf sobre Nota de Serviço Tomado)

 (67) 3029-2979  (67) 9878-6346

 cury@curyconsultores.com.br

 Rua Dona Bia Taveira, 216,
Jardim dos Estados - Campo Grande/MS



 Site

E-Social – Registro da FOPAG-Folha de pagamento e INSS-Funcional (registro e entrega mensal)

Sefip/Gfip Mensal ref. a entrega do FGTS, prato até o 7º dia útil do mês seguinte.

.....
2.2.5.2.1.11. Pós ajuizamento da RJ situação de

2.2.5.2.1.11.1. Possui algum débito tributário, Trabalhista ou outros gerados após o ajuizamento? Qual? Por qual razão não foi pago?

01 – RC TRANSPORTE

02 – BRC ALIMENTOS

03 – CIAL DE CARNES BMB

04 – BOIBRAS IND. E COMERCIO

05 – BTC PARTICIPAÇÕES (CND-FEDERAL EM ANEXO)

01 a 04 não possui CND em geral devido aos débitos em aberto 2023 até agosto antes de RJ e após RJ alguns débitos não pagos devido ao fluxo de caixa sendo retomado de modo lento e gradativo para quitas os fornecedores mercantis em geral).

2.2.5.2.1.11.3.1. Observações

Resposta: Não há observações

2.2.5.2.1.11.4. Observações / Gráficos

Dados do Fluxo Mensal.

2.2.6. Demonstração de resultados (evolução)

2.2.6.1. Observações

(Análise faturamento/índices de liquidez/receita x custo/receita x resultado),

(Anexar consolidação de resultado).

DRE (Demonstrativo do Resultado do Exercício)

Resposta: a PLAN BASE BOIBRAS 11 e 12/2023 das empresas 01,02,03 e 05.

Empresa 04-Boibras DRE entre 07 a 12/2023 sendo finalizado até 12/Abril.

(67) 3029-2979 (67) 9878-6346

cury@curyconsultores.com.br

Rua Dona Bia Taveira, 216,
Jardim dos Estados - Campo Grande/MS



Site

DFC (Demonstrativo de Fluxo de Caixa)

Resposta: a PLAN BASE BOIBRAS 11 e 12/2023 das empresas 01,02,03 e 05.

Empresa 04-Boibras DRE entre 07 a 12/2023 sendo finalizado até 12/Abril.

LIVRO CAIXA

Resposta: conforme a PLAN BASE BOIBRAS 11 e 12/2023 todas as empresas 01 a 05 com seu Saldo registrado nos Balancetes em 30/11 e 31/12/2023.

2.2.7. Diligência nos estabelecimentos do grupo

Resposta: Atividades em curso normal (Dezembro-2023)

2.2.9. Observações

Resposta: Não há observações

2.2.10. Anexos **(tais como fotos atualizadas das atividades)**

01 – RC TRANSPORTE

02 – BRC ALIMENTOS

03 – CIAL DE CARNES BMB

04 – BOIBRAS IND. E COMERCIO

05 – BTC PARTICIPAÇÕES

Resposta: Fotos em Anexo conforme solicitado.

Competência: RMA DEZEMBRO/2023

Questionamentos complementares: **(Resposta explicando e justificando, e não apenas *sim* ou *não*)**

a) É sabido que logo após o deferimento do processamento da RJ, os fornecedores e instituições financeiras cortam as linhas de créditos e vendas a prazo. O que está sendo feito para equalizar esse problema, notadamente com relação ao fluxo de caixa?

01 – RC TRANSPORTE

Resposta: fornecedores para a manutenção da frota dos caminhões (Fretes de Carne em Geral) em curso normal, pagamentos sendo feito à vista ou boleto a curto prazo.

 (67) 3029-2979  (67) 9878-6346

 cury@curyconsultores.com.br

 Rua Dona Bia Taveira, 216,
Jardim dos Estados - Campo Grande/MS



 Site

Nosso faturamento em 11/2023 203.150,69 para 12/2023 251.507,16 um aumento de 48.356,47.

02 – BRC ALIMENTOS

Resposta: fornecedor único (Boibras) compramos para revenda Nacional ou Trading (exportação via distribuidora), ao receber do cliente a revenda, quita o fornecedor Boibras, porém não houve Receita de Revenda em dezembro-2023.

03 – CIAL DE CARNES BMB

Resposta: fornecedor principal é a Boibras (Carne Bovina) com pagamentos à vista, demais fornecedores (consumo da mercearia/conveniência e serviços) sendo pagos em dia ou boleto a curto prazo, fornecimento em curso normal.

Nosso faturamento em 11/2023 1.573.411,76 para 12/2023 1.897.902,92 um aumento 324.491,16 devido as festas de Natal e Ano Novo, porém a meta é vender acima de 2milhões mês para isso reabastecer de modo gradativo nossa mercadoria em geral.

04 – BOIBRAS IND. E COMERCIO

Resposta: Além das medidas adotadas na competência 08 e 09/2023, temos intensificado as relações com novos fornecedores, bem como dado manutenção aos que já faziam parte do nosso banco de dados. Nossa equipe tem transmitido a todos eles o momento de reformulação qual estamos passando e vislumbrando um futuro promissor a curto e médio prazo.

Porém é importante frisar que já a partir dessa competência 10, 11 e 12/2023 temos tido a procura de diversos fornecedores para estabelecer e ou reestabelecer o fornecimento de insumos, prestações de serviços e similares, onde estão nos concedendo e ou possibilitando condições favoráveis para pagamento. Por exemplo: Entrada 20/30 ou 40% + parcela , entrada 50% + 07/14 dias, entrada 50% + 30 dias, estão surgindo as oportunidades com o passar dos dias.

05 – BTC PARTICIPAÇÕES

Resposta: Inativa (sem movimento comercial)

b) Quais medidas foram colocadas em prática para redução dos gastos do grupo?

01 – RC TRANSPORTE

02 – BRC ALIMENTOS

03 – CIAL DE CARNES BMB

04 – BOIBRAS IND. E COMERCIO

 (67) 3029-2979  (67) 9878-6346

 cury@curyconsultores.com.br

 Rua Dona Bia Taveira, 216,
Jardim dos Estados - Campo Grande/MS



 Site

Resposta (01,02,03 e 04): Medidas diversas foram aplicadas, desde o estabelecimento da relação com novos fornecedores, para busca de concorrências pelos melhores preços, reestruturação do HEADCOUNT e melhor aproveitamento da matéria humana por posto de trabalho e conscientização junto ao quadro de colaboradores.

A empresa tem revisados na sua totalidade os contratos com prestadores de serviço, buscando assim oportunidade para readequação e ou redução dos valores praticados.

05 – BTC PARTICIPAÇÕES

Resposta: Inativa (sem movimento comercial)

c) Houveram negócios novos? Clientes e parceiros comerciais novos? De forma sucinta nos relate um pouco em uma redação a situação da empresa, como estão as relações comerciais e perspectivas de vendas futuras.

01 – RC TRANSPORTE

Resposta: Sim! Permanecemos com a Boibras que realizamos as entregas 100% dos fretes, temos novos fretes de Couro e Barrigada (despojo/sebo bovino) com novo cliente, a Qually Peles em Campo Grande-MS esse cliente paga de modo semanal, valor integral.

02 – BRC ALIMENTOS

Resposta: Não! Vendas no Brasil e eventuais exportações indiretas via (Tranding-exportadoras), porém não houve movimentação em dezembro-2023.

03 – CIAL DE CARNES BMB

Resposta: Sim! Vendas na loja Big Beef em curso normal para os clientes de balcão nas 4 lojas e fluxo de vendas para restaurantes. Houve o aumento nas vendas devido as Festas de Final de Ano, Natal e Ano Novo.

04 – BOIBRAS IND. E COMERCIO

Resposta: Sim! A BOIBRAS estabeleceu em 11/09/2023 uma parceria exclusiva de PRESTAÇÃO DE SERVIÇO (CONTRATO PARTICULAR DE INDUSTRIALIZAÇÃO POR ENCOMENDA) junto a BGM FOODS IMPORTAÇÃO E EXPORTAÇÃO LTDA, contrato este com duração de 03 (três) anos 09/2023 a 08/2026 podendo ser renovado por

 (67) 3029-2979  (67) 9878-6346

 cury@curyconsultores.com.br

 Rua Dona Bia Taveira, 216,
Jardim dos Estados - Campo Grande/MS



 Site

mais 02 (dois) 09/2026 a 08/2028. Portanto estamos no quarto mês de parceria (fração 04de60 meses).

05 – BTC PARTICIPAÇÕES

Resposta: Inativa (sem movimento comercial)

d) Aconteceu alguma relação comercial que causasse impacto no faturamento da companhia?

01 – RC TRANSPORTE

Resposta: Não, faturamento se mantem na média com os fretes para a Boibras e novos fretes de Couro e Barrigada (despojo/sebo bovino) para Qually Peles que nos paga semanalmente.

02 – BRC ALIMENTOS

Resposta: Não, pois em dezembro-2023 sem Receita de Revenda.

03 – CIAL DE CARNES BMB

Resposta: Não, faturamento se mantem em sua normalidade.

04 – BOIBRAS IND. E COMERCIO

Resposta: Sim! Conforme mencionado no item anterior (C) foi estabelecido um contrato de PRESTAÇÃO DE SERVIÇO entre BOIBRAS e BMG Foods, qual possibilitará um fluxo financeiro permanente e seguro para cumprimento das obrigações. Além da manutenção na PRESTAÇÃO DE SERVIÇO junto ao Grupo Pereira (COMPER + FORT), qual atendemos com fornecimento de carne in natura e miúdos.

05 – BTC PARTICIPAÇÕES

Resposta: Inativa (sem movimento comercial)

e) Ocorreram acontecimentos negativos para as atividades da empresa nesse período? Elucide quais foram esses acontecimentos.

01 – RC TRANSPORTE

Resposta: Não, se mantem em sua normalidade.

02 – BRC ALIMENTOS

Resposta: Não, se mantem em sua normalidade.

 (67) 3029-2979  (67) 9878-6346

 cury@curyconsultores.com.br

 Rua Dona Bia Taveira, 216,
Jardim dos Estados - Campo Grande/MS



 Site

03 – CIAL DE CARNES BMB

Resposta: Não, se mantem em sua normalidade.

04 – BOIBRAS IND. E COMERCIO

Resposta: Sim! As oscilações proporcionadas pelo mercado nacional e internacional impactam diretamente nas atividades de abate e industrialização. Oscilações essas no recuo e avanço demasiados no preço da @ (arroba) do gado bovino, que estão relacionadas diretamente ao consumo da proteína animal.

05 – BTC PARTICIPAÇÕES

Resposta: Inativa (sem movimento comercial)

f) Algum bem do grupo sofreu deterioração? (computadores, mobília, caminhões, tratores, etc.)

01 – RC TRANSPORTE

02 – BRC ALIMENTOS

03 – CIAL DE CARNES BMB

04 – BOIBRAS IND. E COMERCIO

Resposta(01, 02, 03 e 04) : Não! Os bens do grupo se mantiveram em perfeitas condições de uso e com suas manutenções preventivas realizadas.

05 – BTC PARTICIPAÇÕES

Resposta: Inativa (sem movimento comercial)

g) Houve contratação de novos funcionários?

01 – RC TRANSPORTE

Resposta: em novembro-23 (**admitidos: 00**, demitidos: 01, ativos: 23), redução de apenas 01, ativos: 24 em 11-2024.

02 – BRC ALIMENTOS

Resposta: não possui funcionários, apenas Pró-Labore das sócias (Azle e Vivianne), cada Pró-Labore valor bruto = 3.000,00.

03 – CIAL DE CARNES BMB

 (67) 3029-2979  (67) 9878-6346

 cury@curyconsultores.com.br

 Rua Dona Bia Taveira, 216,
Jardim dos Estados - Campo Grande/MS



 Site

Resposta: em novembro-23 (**admitidos: 02**, demitidos: 03, ativos: 75) permaneceu com ativos: 75 11-2023.

04 – BOIBRAS IND. E COMERCIO

Resposta: Nesta competência 11/2023 estamos realizando apenas os ajustes necessário, contratações pontuais, para que não haja 'inchaço' no quadro de colaboradores. Em dezembro-23 (**admitidos: 54**, demitidos: 27, ativos: 539) aumento de 15 funcionários, pois ativos: 524 em 11/2023.

05 – BTC PARTICIPAÇÕES

Resposta: Inativa (sem movimento comercial)

h) Houve redução no quadro de funcionários? as rescisões foram pagas?

01 – RC TRANSPORTE

Resposta: De novembro para dezembro, houve redução 01 (ativos: 23).

A TRCT foi paga normalmente (mês 12/2023).

02 – BRC ALIMENTOS

Resposta: Não possui colaboradores/funcionários, apenas Pró-Labore das sócias (Azle e Vivianne).

03 – CIAL DE CARNES BMB

Resposta: De novembro para dezembro, não houve redução de colaboradores, em novembro (ativos: 75) e dezembro (ativos:75) mesmo quadro funcional.

As TRCT foram pagas normalmente (mês 12/2023)

04 – BOIBRAS IND. E COMERCIO

Resposta: Não houve redução! As rescisões oriundas dos desligamentos mensais qual denominado como TURNO tem sido pagas de forma parcial e ou programada.

Demissões no quadro de colaboradores no período de Novembro-23 (Ativos: 524) para Dezembro-23 (Ativos: 539), aumento de 15 colaboradores.

05 – BTC PARTICIPAÇÕES / Resposta: Inativa (sem movimento comercial)

 (67) 3029-2979  (67) 9878-6346

 cury@curyconsultores.com.br

 Rua Dona Bia Taveira, 216,
Jardim dos Estados - Campo Grande/MS



 Site

i) Os tributos originados após o pedido de RJ estão sendo pagos em dia, se sim encaminhar as certidões negativas de débitos senão encaminhar a relação de débitos?

01 – RC TRANSPORTE

02 – BRC ALIMENTOS

03 – CIAL DE CARNES BMB

04 – BOIBRAS IND. E COMERCIO

Resposta (01,02,03 e 04): Não! Devido a reestruturação das empresas e seu fluxo de caixa para que possam a curto prazo negociar com os governos um parcelamento a longo prazo e com uma redução da carga de juros, multas e encargos destes débitos oriundos de fechamento fiscal e trabalhista/fopag.

05 – BTC PARTICIPAÇÕES

Resposta: Inativa (sem movimento comercial), Em anexo a CND conjunta com RFB+PGFN+INSS com validade até 13-07-2024.

j) Fornecedores, prestadores de serviços e demais despesas estão sendo honradas, após o deferimento da RJ qual o saldo a pagar e a receber em aberto?

01 – RC TRANSPORTE

Resposta: Sim, conforme dito anteriormente (item "a"), os fornecedores estão sendo pagos à vista, ou a curto prazo.

02 – BRC ALIMENTOS

Resposta: Não houve faturamento em dezembro-23, portanto sem venda Brasil e ou exportação via Trading (exportadoras).

03 – CIAL DE CARNES BMB

Resposta: Sim, os fornecedores estão sendo pagos à vista, ou a curto prazo.

04 – BOIBRAS IND. E COMERCIO

Resposta: Sim, os fornecedores estão sendo pagos à vista, ou a curto prazo, exemplo: Embalagem (colocar a carne resfriada e ou congelada) fornecedor só liberar dom adiantamento e pagamento do saldo da nota antes de sair para entrega.

05 – BTC PARTICIPAÇÕES

 (67) 3029-2979  (67) 9878-6346

 cury@curyconsultores.com.br

 Rua Dona Bia Taveira, 216,
Jardim dos Estados - Campo Grande/MS



 Site

Resposta: Inativa (sem movimento comercial)

k) Ocorreu algum fato positivo ou negativo que impactasse as atividades quais?

01 – RC TRANSPORTE

Resposta: Sim! Positivo, a manutenção da frota está 100% operando nas entregas e com faturamento da Boibras, temos um novo cliente para o frete do Couro e Barrigada (Despojo) sendo entregue direto ao cliente que compra na Boibras estes produtos.

02 – BRC ALIMENTOS

Resposta: Não! Sua operação comercial permanece a mesma, compra da Boibras para Revenda.

03 – CIAL DE CARNES BMB

Resposta: Não! Sua operação comercial permanece a mesma, com as Lojas Big Beef fornecendo Carne Bovina de qualidade juntamente com seu espaço (Mercearia).

04 – BOIBRAS IND. E COMERCIO

Resposta: Sim! Positivo, na competência 12/2023 foram gerados diversos empregos, movimentando desta forma a economia local. E estamos dando manutenção nos postos de trabalho e aperfeiçoando nossa capacidade produtiva.

05 – BTC PARTICIPAÇÕES

Resposta: Inativa (sem movimento comercial)

l) Outras informações que julgarem relevantes (tudo o que achar necessário expor para que tenhamos um relatório explicando e demonstrando inclusive com fotos se tiver disponível da operação)

01 – RC TRANSPORTE

Resposta: Controle mais eficaz das receitas (fretes) e melhor zelo e cuidado com a frota dos caminhões para evitar gastos de peças tendo a possibilidade de uma compra de melhor qualidade.

02 – BRC ALIMENTOS

 (67) 3029-2979  (67) 9878-6346

 cury@curyconsultores.com.br

 Rua Dona Bia Taveira, 216,
Jardim dos Estados - Campo Grande/MS



 Site

Resposta: Buscar novos clientes por haver habilitação em mais de 17 mercado (países exportadores).

03 – CIAL DE CARNES BMB

Resposta: Proporcionar e manter a venda de carne bovina (qualidade Boibras Alimentos) aos nossos clientes, fornecendo produto de qualidade.

04 – BOIBRAS IND. E COMERCIO

Resposta: Sim! Com a parceria BMG Foods a linha de abate/produção gerou uma escala de industrialização mais densa durante o curso funcionamento com o aumento dos colaboradores entre novembro para dezembro.

05 – BTC PARTICIPAÇÕES

Resposta: Inativa (sem movimento comercial)

m) Para fins de elaboração da lista de credores da AJ (art. 7, § 2º, da LREF), solicitamos, ainda, que seja providenciado **toda a documentação inerente aos créditos relacionados na lista do art. 51, da LRF, tais como: planilhas de cálculo, contratos, comprovantes de pagamentos pelo Grupo, com a finalidade de verificação dos créditos**, conciliação e mediação das partes, evitando assim a judicialização de incidentes de impugnação desnecessários.

01 – RC TRANSPORTE

02 – BRC ALIMENTOS

03 – CIAL DE CARNES BMB

04 – BOIBRAS IND.

Resposta (01,02,03 e 04): Foram enviadas em **Setembro-23** (via ANEXO pelo link WeTransfer) devido ao tamanho dos arquivos, salvos em PDF.

05 – BTC PARTICIPAÇÕES

Resposta: Inativa (sem movimento comercial)

Sendo o que tínhamos para o momento, aguardamos as respostas e documentos o quanto antes possível.

Atenciosamente, Campo Grande – MS, 00 de dezembro de 2023.

EDUARDO CURY

Administrador Judicial

(67) 3029-2979 (67) 9878-6346

cury@curyconsultores.com.br

Rua Dona Bia Taveira, 216,
Jardim dos Estados - Campo Grande/MS



Site

RELATÓRIO MENSAL DAS ATIVIDADES – RMA
QUESTIONÁRIO DA AJ

Recuperação Judicial de Boibras Indústria e Comércio e Outros (Grupo Boibras)
Processo nº 0841183-02.2023.8.12.0001

OBJETIVOS:

Com o objetivo de garantir a efetividade da prestação jurisdicional, nos processos de recuperação judicial e de falência, e ainda para garantir a atuação célere, transparente e eficaz dos Administradores Judiciais, através da recomendação 72/2020 e anexos, o CNJ estabeleceu ser encargo do auxiliar do juízo a apresentação do Relatório da Fase Administrativa, Relatório Mensal de Atividades do devedor, Relatório de Andamentos Processuais e Relatório dos Incidentes Processuais, traçando as diretrizes para a elaboração de cada documento, a fim de padronizar a atuação dos envolvidos no processo.

Todos os mencionados relatórios devem ser apresentados em arquivo eletrônico com formato de planilha xlsx, ods ou similar, ou de outra ferramenta visualmente fácil de ser interpretada.

No que tange ao **relatório mensal de atividades** do devedor (RMA), apesar do administrador judicial deter total liberdade para inserir as informações que julgar necessárias, deverá seguir a mencionada recomendação e seus anexos.

Outrossim, ressalta-se que quanto mais informações e detalhes, mais bem elaborada será o Relatório desta Administradora Judicial, que é de extrema importância para garantir a transparência e fiscalização das atividades do grupo recuperando, subsidiando os credores, juízo e demais interessados quanto às reais condições dos proponentes da recuperação judicial.

Dessa forma, o RMA deve responder o questionário abaixo:

 (67) 3029-2979  (67) 9878-6346

 cury@curyconsultores.com.br

 Rua Dona Bia Taveira, 216,
Jardim dos Estados - Campo Grande/MS



 Site



Questionário para elaboração do RMA na RJ:
MÊS JANEIRO-2024

1 – Há litisconsórcio ativo?

1.1 Em caso positivo, identifique a qual devedor se refere o presente relatório.

Resposta: Adv PM (Dr. Lucas)

2 – Este relatório é:

2.1 Inicial:

2.1.1 Descreva a Atividade empresarial

01 – RC TRANSPORTE

Resposta: (49.30-2-02 Transporte Rodoviário de Carga)

Frete diário dos produtos (Carne em Geral) da empresa Boibras localizada em São Gabriel do Oeste-MS e suas entregas para o estado do MS, rota principal rede COMPER/FORT ATACADISTA (GRUPO PEREIRA).

02 – BRC ALIMENTOS

Resposta: (46.34-6-01 Comércio Atacadista de Carnes Bovinas)

Em atividade, revenda para exportação.

Nota: em Janeiro-2024 não houve faturamento.

03 – CIAL BMB

Resposta: (47.22-9-01 Comercio Varejista de Carne – Açougue)

Em atividade, 4 lojas "Big Beef" Açougue e Mercearia/Conveniência" e 1 Desossa (Produção de Linguiça para demais lojas / Marca própria Big Beef).

04 – BOIBRAS

Resposta: (10.11-2-01 Frigorifico – Abate de Bovinos)

Em atividade, abate de até 700 cabeça dia, com a parceria BMB Foods em teoria fica fracionada linha de abate/produção até 200/abate dia BOIBRAS e até 500/abate dia BMG Fodds.

(67) 3029-2979 (67) 9878-6346

cury@curyconsultores.com.br

Rua Dona Bia Taveira, 216,
Jardim dos Estados - Campo Grande/MS



Site

05 – BTC PARTICIPAÇÕES

Resposta: (68.22-6-00 Gestão e Administração da Propriedade Imobiliária)

Está sem movimento de receita "Inativa", existe apenas pagamento de gasto da manutenção do imóvel rural em Corumbá - MS, um pesqueiro registrado no CNPJ B.T.C. Participações.

.....
2.1.2 Descreva a estrutura societária (composição societária / órgãos de administração)

01 – RC TRANSPORTE

Societária: Ronaldo Comarella (100% Cota)

Administração: Ronaldo Comarella (Diretor e função Gerencia Administrativa)

Jeferson Brandão (Gerencia de Logística/Fretes e Manutenção da Frota);

Ledeny (Analista Financeira, contas a pagar e receber).

02 – BRC ALIMENTOS

Societária: B.T.C. Participações (40% Cota, administradora não sócia a Sra. Beloni Terezinha Comarella) mãe do Sr. Ronaldo e Regis;

Azle Cordeiro de Vera Escalante Comarella (30% Cota) esposa do Sr. Regis;

Viviane dos Santos Borges Comarella (30% Cota) esposa do Sr. Ronaldo.

Administração: Robson B. Oliveira (Gerente Administrativo)

Renata Camargo (Analista Financeira, contas a pagar e receber).

03 – CIAL DE CARNES BMB

Societária: Ronaldo Comarella (50% Cota); Ailton Bernardino de Lima (50% Cota).

Administração: Ronaldo Comarella (Diretor e Gerencia Administrativa);

Ailton B. de Lima (Diretor e Gerencia Comercial/Lojas);

Sônia Maria (Analista-Gerente Financeira).

04 – BOIBRAS IND. E COMERCIO

Societária: Regis Luis Comarella (100% Cota)

 (67) 3029-2979  (67) 9878-6346

 cury@curyconsultores.com.br

 Rua Dona Bia Taveira, 216,
Jardim dos Estados - Campo Grande/MS



 Site

Administração: Robson B. Oliveira (Gerente Administrativo);
Valdir Barzan (Analista-Gerente Financeiro).

05 – BTC PARTICIPAÇÕES

Societária: Beloni Terezinha Comarella (100% Cota);
Administração: Inativa (sem movimento comercial/serviços)
Renata Camargo (Analista Financeira, contas a pagar e receber).

Ambas em Janeiro-2024 não houve alteração na JUCEMS.

.....
2.1.3 Indique todos os estabelecimentos/imóveis

01 – RC TRANSPORTE

Imóvel: Não consta no Ativo-Imobilizado
Registro: Matrícula 207.652 Cartório em CG-MS, 1ª. Circunscrição.

02 – BRC ALIMENTOS

Imóvel: Consta no Ativo-Imobilizado, 511-Terrenos 300.000,00
Registro: Matrícula 8.600 Cartório em SGO-MS (atualmente edificado “Unidade Frigorífica Boibras” e com uma avaliação predial entre 250 a 300 milhões de reais).

03 – CIAL DE CARNES BMB

Imóvel: Não possui.
Locação das Lojas: E sim contrato de Locação Comercial, lojas Aeroporto, Bom Pastor e Av. Mato Grosso.

04 – BOIBRAS IND. E COMERCIO

Imóvel: Não possui.
Locação Predial: E sim contrato de Locação Industrial, entre Boibras x BRC Alimentos (02-BRC onde consta o imóvel matrícula 8.600), valor de 30.000,00 mês onde é gerado um Recibo e assinado via certificado digital do cnpj BRC.

 (67) 3029-2979  (67) 9878-6346

 cury@curyconsultores.com.br

 Rua Dona Bia Taveira, 216,
Jardim dos Estados - Campo Grande/MS



 Site

05 – BTC PARTICIPAÇÕES

Imóvel: Não possui. Empresa Inativa.

B.T.C. Participações (40% Cota) na empresa 02-BRC Alimentos, sendo assim a Matrícula 8.600 Cartório em SGO-MS pertence em teoria a BTC como investimento em sua Coligada.

Não houve saída ou entrada de novos investimentos “imobilizados” em Janeiro-2024.

.....
2.1.4 Observações

Resposta: Não há.

(Janeiro-2024 Não houve Alteração).

2.2 Mensal:

2.2.1 Houve alteração da atividade empresarial?

01 – RC TRANSPORTE 02 – BRC ALIMENTOS
03 – CIAL DE CARNES BMB 04 – BOIBRAS IND. E COMERCIO 05 – BTC PARTICIPAÇÕES

Resposta: Ambas permaneceram as atividades conforme Cartão CNPJ e JUCEMS.

2.2.2 Houve alteração da estrutura societária e dos órgãos de administração?

01 – RC TRANSPORTE 02 – BRC ALIMENTOS
03 – CIAL DE CARNES BMB 04 – BOIBRAS IND. E COMERCIO 05 – BTC PARTICIPAÇÕES

Resposta: Ambas permaneceram o mesmo quadro da Diretoria e Administração.

2.2.3 Houve abertura ou fechamento de estabelecimentos discriminar quais e descrever motivo.

01 – RC TRANSPORTE 02 – BRC ALIMENTOS
03 – CIAL DE CARNES BMB 04 – BOIBRAS IND. E COMERCIO 05 – BTC PARTICIPAÇÕES

Resposta: Ambas não houveram fechamento de alguma unidade ou cnpj, atividade comercial plena (exceto: BTC Participações, está inativa).

 (67) 3029-2979  (67) 9878-6346

 cury@curyconsultores.com.br

 Rua Dona Bia Taveira, 216,
Jardim dos Estados - Campo Grande/MS



 Site

Em ambos os relatórios deve conter:

2.2.4 Quadro de funcionários (**informar se já encaminhou anexo**), deve conter Número de funcionários/colaboradores total Número de funcionários CLT, Número de pessoas jurídicas, se houver;

01 – RC TRANSPORTE

02 – BRC ALIMENTOS

03 – CIAL DE CARNES BMB

04 – BOIBRAS IND. E COMERCIO

05 – BTC PARTICIPAÇÕES

Resposta: Relatório em Anexo das empresas 01 a 04 (empresa 05 – inativa) conforme a PLAN BASE BOIBRAS 01/2024 e 02/2024.

Dados Contábeis:

2.2.5 Análise dos dados contábeis e informações financeiras:

2.2.5.1. Ativo (descrição / evolução) (Anexar Balanço Patrimonial)

01 – RC TRANSPORTE

02 – BRC ALIMENTOS

03 – CIAL DE CARNES BMB

05 – BTC PARTICIPAÇÕES

Resposta: Relatório em Anexo das empresas 01 a 04 conforme a PLAN BASE BOIBRAS 01/2024 e 02/2024.

04 – BOIBRAS IND. E COMERCIO

Resposta: Balanço Patrimonial e DRE entre 01 a 02/2024 sendo finalizado até 22/Abril para alimentar a PLAN BASE BOIBRAS 01/2024 e 02/2024.

2.2.5.2. Passivo (Anexar Balanço Patrimonial)

01 – RC TRANSPORTE

02 – BRC ALIMENTOS

03 – CIAL DE CARNES BMB

05 – BTC PARTICIPAÇÕES

Resposta: Relatório em Anexo das empresas 01 a 04 conforme a PLAN BASE BOIBRAS 01/2024 e 02/2024.

04 – BOIBRAS IND. E COMERCIO

Resposta: Balanço Patrimonial e DRE entre 01 a 02/2024 sendo finalizado até 22/Abril para alimentar a PLAN BASE BOIBRAS 01/2024 e 02/2024.

 (67) 3029-2979  (67) 9878-6346

 cury@curyconsultores.com.br

 Rua Dona Bia Taveira, 216,
Jardim dos Estados - Campo Grande/MS



 Site

Dados Tributários em Geral

2.2.5.2.1. Relatório de valores de débitos não sujeitos a Recuperação Judicial - Extraconcursal

2.2.5.2.1.1. Fiscal anexar CND caso não houver anexar extratos ou relação de débitos no âmbito Federal, Estadual e Municipal, juntamente com relatório da situação fiscal Ecac. Informando os débitos Inscrito na dívida ativa e respectivas CDAs

01 – RC TRANSPORTE 02 – BRC ALIMENTOS
03 – CIAL DE CARNES BMB 04 – BOIBRAS IND. E COMERCIO

Resposta: Relatório em anexo conforme solicitado.

E-cac: RFB / Regularise: PGFN / Relatório Pendências Sefaz-MS / Relatório de Pendências Prefeituras (Caso Tenha).

001 – Relatório Dívida RF-BRASIL, total em 01/2024.

002 – Relatório Dívida PGFN (Previdenc./Não Previdenciário/Fiscal), total em 01/2024.

003 – Relatório Dívida Prefeitura Campo Grande, total em 01/2024.

004 – Relatório Dívida com FGTS total em 01/2024.

05 – BTC PARTICIPAÇÕES

Resposta: esta empresa possui CND, será anexado no e-mail deste RMA, CND com emissão em 15-01-2024, validade até 13-07-2024.

.....
Discriminar se possuem e encaminhar comprobatórios de

Cessão fiduciária de títulos/direitos creditórios?

01 – RC TRANSPORTE 02 – BRC ALIMENTOS
03 – CIAL DE CARNES BMB 04 – BOIBRAS IND. E COMERCIO 05 – BTC PARTICIPAÇÕES

Resposta: Não Possui

Alienação fiduciária?

01 – RC TRANSPORTE 02 – BRC ALIMENTOS
03 – CIAL DE CARNES BMB 04 – BOIBRAS IND. E COMERCIO 05 – BTC PARTICIPAÇÕES

Resposta: Não Possui

(67) 3029-2979 (67) 9878-6346

✉ cury@curyconsultores.com.br

📍 Rua Dona Bia Taveira, 216,
Jardim dos Estados - Campo Grande/MS



🌐 Site

Arrendamentos mercantis?

01 – RC TRANSPORTE

02 – BRC ALIMENTOS

03 – CIAL DE CARNES BMB

04 – BOIBRAS IND. E COMERCIO

05 – BTC PARTICIPAÇÕES

Resposta: Ambas não possuem esta operação financeira.

Adiantamento de contrato de câmbio (ACC)?

01 – RC TRANSPORTE

02 – BRC ALIMENTOS

03 – CIAL DE CARNES BMB

04 – BOIBRAS IND. E COMERCIO

05 – BTC PARTICIPAÇÕES

Resposta: Única que opera este tipo de Contrato é a **02 – BRC Alimentos**, porém 01-2024 não houve, e nem houve Faturamento.

Obrigações ao Fisco em Geral.

Relatar demais obrigações, Obrigação de fazer, Obrigação de entregar, Obrigação de dar, Obrigações ilíquidas e justificar.

Resposta:

SPED ECD – Balanço Patrimonial + DRE (Anual – entrega em Maio-20xx ano seguinte);

SPED ECF – hoje (atual Declaração IRPJ), entrega em Junho-20xx ano seguinte;

SPED Contribuições – Pis e Cofins, registro mensal conforme Livro ICMS.

SPED EFD – ICMS/IPI – Livro de ICMS que apura os tributos do Estado-MS (Sefaz)

SPED REINF – Retenção realizada nos serviços que consta PIS, COFINS, IR, CSLL e o Funrural (INSS do pecuarista, aquisição do gado bovino-insumo).

DCTF-Fiscal – tributos que ainda não consta na DCTF WEB (entrega mensal), IRPJ

Lucro Trimestral, CSLL Lucro Trimestral.

DCTF-WEB – tributos vinculados a unificação de informações vindo do E-Social (Fopag e INSS funcional) e Sped Reinf (entrega mensal, INSS-Funrural, Retenção Darf sobre Nota de Serviço Tomado)

E-Social – Registro da FOPAG-Folha de pagamento e INSS-Funcional (registro e entrega mensal)

Sefip/Gfip Mensal ref. a entrega do FGTS, prato até o 7º dia útil do mês seguinte.

.....

 (67) 3029-2979  (67) 9878-6346

 cury@curyconsultores.com.br

 Rua Dona Bia Taveira, 216,
Jardim dos Estados - Campo Grande/MS



 Site

2.2.5.2.1.11. Pós ajuizamento da RJ situação de

2.2.5.2.1.11.1. Possui algum débito tributário, Trabalhista ou outros gerados após o ajuizamento? Qual? Por qual razão não foi pago?

01 – RC TRANSPORTE

02 – BRC ALIMENTOS

03 – CIAL DE CARNES BMB

04 – BOIBRAS IND. E COMERCIO

05 – BTC PARTICIPAÇÕES (CND-FEDERAL EM ANEXO)

01 a 04 não possui CND em geral devido aos débitos em aberto 2023 até agosto antes de RJ e após RJ alguns débitos não pagos devido ao fluxo de caixa sendo retomado de modo lento e gradativo para quitas os fornecedores mercantis em geral).

2.2.5.2.1.11.3.1. Observações

Resposta: Não há observações

2.2.5.2.1.11.4. Observações / Gráficos

Dados do Fluxo Mensal.

2.2.6. Demonstração de resultados (evolução)

2.2.6.1. Observações

(Análise faturamento/índices de liquidez/receita x custo/receita x resultado),

(Anexar consolidação de resultado).

DRE (Demonstrativo do Resultado do Exercício)

Resposta: a PLAN BASE BOIBRAS 01 e 02/2024 das empresas 01,02,03 e 05.

Empresa 04-Boibras DRE entre 01 e 02/2024 sendo finalizado até 22/Abril.

DFC (Demonstrativo de Fluxo de Caixa)

Resposta: a PLAN BASE BOIBRAS 01 e 02/2024 das empresas 01,02,03 e 05.

Empresa 04-Boibras DRE entre 01 e 02/2024 sendo finalizado até 22/Abril.

(67) 3029-2979 (67) 9878-6346

cury@curyconsultores.com.br

Rua Dona Bia Taveira, 216,
Jardim dos Estados - Campo Grande/MS



Site

LIVRO CAIXA

Resposta: conforme a PLAN BASE BOIBRAS 01 e 02/2024 todas as empresas 01 a 05 com seu Saldo registrado nos Balancetes em 31/01/24 e 29/02/2024.

2.2.7. Diligência nos estabelecimentos do grupo

Resposta: Atividades em curso normal (Janeiro-2024)

2.2.9. Observações

Resposta: Não há observações

2.2.10. Anexos **(tais como fotos atualizadas das atividades)**

01 – RC TRANSPORTE

02 – BRC ALIMENTOS

03 – CIAL DE CARNES BMB

04 – BOIBRAS IND. E COMERCIO

05 – BTC PARTICIPAÇÕES

Resposta: Fotos em Anexo conforme solicitado.

Competência: RMA JANEIRO/2024

Questionamentos complementares: **(Responda explicando e justificando, e não apenas sim ou não)**

a) É sabido que logo após o deferimento do processamento da RJ, os fornecedores e instituições financeiras cortam as linhas de créditos e vendas a prazo. O que está sendo feito para equalizar esse problema, notadamente com relação ao fluxo de caixa?

01 – RC TRANSPORTE

Resposta: fornecedores para a manutenção da frota dos caminhões (Fretes de Carne em Geral) em curso normal, pagamentos sendo feito à vista ou boleto a curto prazo. Nosso faturamento em 12/2023 251.507,16 para 01/2024 261.912,51 um aumento de 10.405,35.

02 – BRC ALIMENTOS

Resposta: fornecedor único (Boibras) compramos para revenda Nacional ou Trading (exportação via distribuidora), ao receber do cliente a revenda, quita o fornecedor

 (67) 3029-2979  (67) 9878-6346

 cury@curyconsultores.com.br

 Rua Dona Bia Taveira, 216,
Jardim dos Estados - Campo Grande/MS



 Site

Boibras, porém não houve Receita de Revenda em janeiro-2024 mais houve Receita da locação da Unidade Frigorífica para Boibras, valor 30.000,00.

03 – CIAL DE CARNES BMB

Resposta: fornecedor principal é a Boibras (Carne Bovina) com pagamentos à vista, demais fornecedores (consumo da mercearia/conveniência e serviços) sendo pagos em dia ou boleto a curto prazo, fornecimento em curso normal.

Nosso faturamento em 12/2023 1.897.902,92 para 01/2024 1.350.191,92 uma redução de 547.711,00 este início de 2024 foi brusca a queda do faturamento sentida em todo o comércio local "Campo Grande", porém a meta é vender acima de 2 milhões mês para isso reabastecer de modo gradativo nossa mercadoria em geral.

04 – BOIBRAS IND. E COMERCIO

Resposta: Além das medidas adotadas na competência 08 e 09/2023, temos intensificado as relações com novos fornecedores, bem como dado manutenção aos que já faziam parte do nosso banco de dados. Nossa equipe tem transmitido a todos eles o momento de reformulação qual estamos passando e vislumbrando um futuro promissor a curto e médio prazo.

Porém é importante frisar que já a partir dessa competência 10, 11, 12/2023 e 01/2024 temos tido a procura de diversos fornecedores para estabelecer e ou reestabelecer o fornecimento de insumos, prestações de serviços e similares, onde estão nos concedendo e ou possibilitando condições favoráveis para pagamento. Por exemplo: Entrada 20/30 ou 40% + parcela , entrada 50% + 07/14 dias, entrada 50% + 30 dias, estão surgindo as oportunidades com o passar dos dias.

Houve a inclusão na listagem do MAPA-Ministério da Agricultura e Pecuária para uma avaliação de exportação para CHINA conforme o link abaixo.

<https://globo.com/pecuaria/noticia/2024/01/china-vai-inspecionar-mais-28-frigorificos-brasileiros-para-habilitao.ghtml>

(67) 3029-2979 (67) 9878-6346

cury@curyconsultores.com.br

Rua Dona Bia Taveira, 216,
Jardim dos Estados - Campo Grande/MS



Site

A Boibras foi vistoriada em 15/janeiro pelo Comitê-China Online/Remoto (áudio conferência) e houve “7 Não Conformidades” que foram sanadas e previsão de finalização do retorno em Fevereiro de 2024.

Com a parceria da BMG Foods houve a necessidade de ampliação da parte industrial “sala de congelados e ampliação da desossa” sendo assim gasto/investido no prédio (foto abaixo) e listagem de Material comprado para este setor predial.



Figura 01: Prédio mais alto “sala de congelados e ampliação da desossa”



Figura 02: Prédio mais alto “sala de congelados e ampliação da desossa”

(67) 3029-2979 (67) 9878-6346

cury@curyconsultores.com.br

Rua Dona Bia Taveira, 216,
Jardim dos Estados - Campo Grande/MS



Site

DATA	NOME FORNECEDOR	VALOR NOTA	NOTA-DANFE
02/01/2024	ALCONEX COM. DE TUBOS	9.899,32	748
03/01/2024	CAMREY MAQUINAS	17.490,00	20364
04/01/2024	AMGL COM. DE MAT.	7.875,00	415282
04/01/2024	TUBOS IPIRANGA IND. E COM.	16.357,87	121750
09/01/2024	MAXTIL IND. E COM.	2.834,00	48541
10/01/2024	JGS COMERCIAL	13.800,00	26339
11/01/2024	SOLDAMAQ	3.133,05	92960
11/01/2024	JV TUBOS	10.500,00	306235
12/01/2024	JV TUBOS	1.250,00	306393
16/01/2024	UNISERVICE	6.870,00	4658
17/01/2024	GERDAU AÇOS LONGOS S.A	11.282,63	181655
19/01/2024	SOLDAMAQ	2.638,34	93375
23/01/2024	M C MACHADO CABOS ESP	7.236,00	15014
24/01/2024	GERDAU AÇOS LONGOS S.A	12.784,53	181764
25/01/2024	M C MACHADO CABOS ESP	3.026,00	15024
26/01/2024	SOLDAMAQ	4.385,87	93630
30/01/2024	COLD LINE	23.600,00	9598
31/01/2024	GERDAU AÇOS LONGOS S.A	15.815,20	181954
19/01/2024	PROJESUL CONSTRUTORA	20.000,00	NFS-E 3679
	TOTAL NOTAS	190.777,81	

05 – BTC PARTICIPAÇÕES

Resposta: Inativa (sem movimento comercial)

b) Quais medidas foram colocadas em prática para redução dos gastos do grupo?

01 – RC TRANSPORTE

02 – BRC ALIMENTOS

03 – CIAL DE CARNES BMB

04 – BOIBRAS IND. E COMERCIO

 (67) 3029-2979  (67) 9878-6346

 cury@curyconsultores.com.br

 Rua Dona Bia Taveira, 216,
Jardim dos Estados - Campo Grande/MS



 Site

Medidas diversas foram aplicadas, desde o estabelecimento da relação com novos fornecedores, para busca de concorrências pelos melhores preços, reestruturação do HEADCOUNT e melhor aproveitamento da matéria humana por posto de trabalho e conscientização junto ao quadro de colaboradores.

A empresa tem revisados na sua totalidade os contratos com prestadores de serviço, buscando assim oportunidade para readequação e ou redução dos valores praticados.

A empresa implantou um cargo de controladoria, estabelecendo desta forma um plano orçamentário para cada área da organização.

A empresa tem implantado KPIs (indicadores) com o intuito de mensurar o desempenho do processo produtivo, para dessa forma alcançarmos sempre nossas metas estabelecidas.

05 – BTC PARTICIPAÇÕES

Resposta: Inativa (sem movimento comercial)

c) Houveram negócios novos? Clientes e parceiros comerciais novos? De forma sucinta nos relate um pouco em uma redação a situação da empresa, como estão as relações comerciais e perspectivas de vendas futuras.

01 – RC TRANSPORTE

Resposta: Não! Porém permanecemos com a Boibras que realizamos as entregas 100% dos fretes, temos novos fretes de Couro e Barrigada (despojo/sebo bovino) com novo cliente, a Qually Peles em Campo Grande-MS esse cliente paga de modo semanal, valor integral.

02 – BRC ALIMENTOS

Resposta: Não! Vendas no Brasil e eventuais exportações indiretas via (Tranding-exportadoras), porém não houve movimentação em janeiro-2024. Apenas a Receita da locação da Unidade Frigorífica para a Boibras, faturamento 30.000,00.

 (67) 3029-2979  (67) 9878-6346

 cury@curyconsultores.com.br

 Rua Dona Bia Taveira, 216,
Jardim dos Estados - Campo Grande/MS



 Site

03 – CIAL DE CARNES BMB

Resposta: Não! Porém as vendas na loja Big Beef em curso normal para os clientes de balcão nas 4 lojas e fluxo de vendas para restaurantes. Houve a redução brusca em janeiro, nossa capital Campo Grande seu comércio bem parado.

04 – BOIBRAS IND. E COMERCIO

Resposta: Não! Porém o acerto com a parceria em 11/09/2023 exclusiva de PRESTAÇÃO DE SERVIÇO (CONTRATO PARTICULAR DE INDUSTRIALIZAÇÃO POR ENCOMENDA) junto a BGM FOODS IMPORTAÇÃO E EXPORTAÇÃO LTDA, contrato este com duração de 03 (três) anos 09/2023 a 08/2026 podendo ser renovado por mais 02 (dois) 09/2026 a 08/2028. Portanto estamos no quinto mês de parceria (fração 05de60 meses).

E estamos no aguardo do retorno da Vistoria (item "A") sobre a exportação China.

05 – BTC PARTICIPAÇÕES

Resposta: Inativa (sem movimento comercial)

d) Aconteceu alguma relação comercial que causasse impacto no faturamento da companhia?

01 – RC TRANSPORTE

Resposta: Não, faturamento se mantém na média com os fretes para a Boibras e novos fretes de Couro e Barrigada (despojo/sebo bovino) para Qually Peles que nos paga semanalmente.

02 – BRC ALIMENTOS

Resposta: Não, pois em janeiro-2024 sem Receita de Revenda.

03 – CIAL DE CARNES BMB

Resposta: Não, faturamento de janeiro foi muito abaixo do esperado, esperamos que fevereiro melhore para chegar na meta "2milhões mês".

 (67) 3029-2979  (67) 9878-6346

 cury@curyconsultores.com.br

 Rua Dona Bia Taveira, 216,
Jardim dos Estados - Campo Grande/MS



 Site

04 – BOIBRAS IND. E COMERCIO

Resposta: Sim! Conforme mencionado no item anterior (C) foi estabelecido um contrato de PRESTAÇÃO DE SERVIÇO entre BOIBRAS e BMG Foods, qual possibilitará um fluxo financeiro permanente e seguro para cumprimento das obrigações.

Além da manutenção na PRESTAÇÃO DE SERVIÇO junto ao Grupo Pereira (COMPER + FORT), qual atendemos com fornecimento de carne in natura e miúdos.

05 – BTC PARTICIPAÇÕES

Resposta: Inativa (sem movimento comercial)

e) Ocorreram acontecimentos negativos para as atividades da empresa nesse período? Elucide quais foram esses acontecimentos.

01 – RC TRANSPORTE

Resposta: Não, se mantem em sua normalidade.

02 – BRC ALIMENTOS

Resposta: Não, se mantem em sua normalidade.

03 – CIAL DE CARNES BMB

Resposta: Sim, o movimento de janeiro foi muito abaixo do esperado, a capital Campo Grande foi um paradeiro só, esperamos melhoria no comércio em fevereiro de 2024.

04 – BOIBRAS IND. E COMERCIO

Resposta: Para esta competência manteremos em branco este item.

05 – BTC PARTICIPAÇÕES

Resposta: Inativa (sem movimento comercial)

f) Algum bem do grupo sofreu deterioração? (computadores, mobília, caminhões, tratores, etc.)

01 – RC TRANSPORTE

02 – BRC ALIMENTOS

03 – CIAL DE CARNES BMB

04 – BOIBRAS IND. E COMERCIO

 (67) 3029-2979  (67) 9878-6346

 cury@curyconsultores.com.br

 Rua Dona Bia Taveira, 216,
Jardim dos Estados - Campo Grande/MS



 Site

Resposta(01, 02, 03 e 04) :

Não! Os bens do grupo se mantiveram em perfeitas condições de uso e com suas manutenções preventivas realizadas.

05 – BTC PARTICIPAÇÕES

Resposta: Inativa (sem movimento comercial)

g) Houve contratação de novos funcionários?

01 – RC TRANSPORTE

Resposta: Sim, em janeiro-24 (**admitidos: 01**, demitidos: 00, ativos: 23); permaneceu o mesmo quadro de **ativos: 23** ref. dezembro-2023.

02 – BRC ALIMENTOS

Resposta: não possui funcionários, apenas Pró-Labore das sócias (Azle e Vivianne), cada Pró-Labore valor bruto = 3.000,00.

03 – CIAL DE CARNES BMB

Resposta: Sim, em janeiro-24 (**admitidos: 02**, demitidos: 04, ativos: 74); Porém redução de 01 com relação aos **ativos: 75** ref. dezembro-2023.

04 – BOIBRAS IND. E COMERCIO

Resposta: Sim, em janeiro-24 (**admitidos: 79**, demitidos: 50, ativos: 593) aumento de 54 funcionários em comparação aos **ativos: 539** de dezembro-2023.

05 – BTC PARTICIPAÇÕES

Resposta: Inativa (sem movimento comercial)

h) Houve redução no quadro de funcionários? As rescisões foram pagas?

01 – RC TRANSPORTE

Resposta: Não, de dezembro-23 para janeiro-24, mesmo quantidade de ativos: 23. Não houve demissão.

 (67) 3029-2979  (67) 9878-6346

 cury@curyconsultores.com.br

 Rua Dona Bia Taveira, 216,
Jardim dos Estados - Campo Grande/MS



 Site

02 – BRC ALIMENTOS

Resposta: Não possui colaboradores/funcionários, apenas Pró-Labore das sócias (Azle e Vivianne).

03 – CIAL DE CARNES BMB

Resposta: De dezembro-2023 para janeiro-2024, houve redução de apenas 01 colaborador, sendo 12/2023 (ativos: 75) e 01/2024 (ativos:74).

As TRCT foram pagas normalmente (mês 01/2024)

04 – BOIBRAS IND. E COMERCIO

Resposta: Não houve redução! As rescisões oriundas dos desligamentos mensais qual denominado como TURNO tem sido pagas de forma parcial e ou programada.

De dezembro-2023 para janeiro-2024, houve sim um aumento de 54 colaboradores, sendo 12/2023 (ativos: 539) e 01/2024 (ativos:593).

05 – BTC PARTICIPAÇÕES / Resposta: Inativa (sem movimento comercial)

i) Os tributos originados após o pedido de RJ estão sendo pagos em dia, se sim encaminhar as certidões negativas de débitos senão encaminhar a relação de débitos?

01 – RC TRANSPORTE

02 – BRC ALIMENTOS

03 – CIAL DE CARNES BMB

04 – BOIBRAS IND. E COMERCIO

Resposta (01,02,03 e 04): Não! Devido a reestruturação das empresas e seu fluxo de caixa para que possam a curto prazo negociar com os governos um parcelamento a longo prazo e com uma redução da carga de juros, multas e encargos destes débitos oriundos de fechamento fiscal e trabalhista/fopag.

05 – BTC PARTICIPAÇÕES

Resposta: Inativa (sem movimento comercial), Em anexo a CND conjunta com RFB+PGFN+INSS com validade até 13-07-2024.

 (67) 3029-2979  (67) 9878-6346

 cury@curyconsultores.com.br

 Rua Dona Bia Taveira, 216,
Jardim dos Estados - Campo Grande/MS



 Site

j) Fornecedores, prestadores de serviços e demais despesas estão sendo honradas, após o deferimento da RJ qual o saldo a pagar e a receber em aberto?

01 – RC TRANSPORTE

Resposta: Sim, conforme dito anteriormente (item "a"), os fornecedores estão sendo pagos à vista, ou a curto prazo.

02 – BRC ALIMENTOS

Resposta: Não houve faturamento em dezembro-23, portanto sem venda Brasil e ou exportação via Trading (exportadoras).

03 – CIAL DE CARNES BMB

Resposta: Sim, os fornecedores estão sendo pagos à vista, ou a curto prazo.

04 – BOIBRAS IND. E COMERCIO

Resposta: Sim, os fornecedores estão sendo pagos à vista, ou a curto prazo, exemplo: Embalagem (colocar a carne resfriada e ou congelada) fornecedor só liberar dom adiantamento e pagamento do saldo da nota antes de sair para entrega.

05 – BTC PARTICIPAÇÕES

Resposta: Inativa (sem movimento comercial)

k) Ocorreu algum fato positivo ou negativo que impactasse as atividades quais?

01 – RC TRANSPORTE

Resposta: Sim! Positivo, a manutenção da frota está 100% operando nas entregas e com faturamento da Boibras, temos um novo cliente para o frete do Couro e Barrigada (Despojo) sendo entregue direto ao cliente que compra na Boibras estes produtos.

02 – BRC ALIMENTOS

Resposta: Não! Sua operação comercial permanece a mesma, compra da Boibras para Revenda.

 (67) 3029-2979  (67) 9878-6346

 cury@curyconsultores.com.br

 Rua Dona Bia Taveira, 216,
Jardim dos Estados - Campo Grande/MS



 Site

03 – CIAL DE CARNES BMB

Resposta: Não! Sua operação comercial permanece a mesma, com as Lojas Big Beef fornecendo Carne Bovina de qualidade juntamente com seu espaço (Mercearia).

04 – BOIBRAS IND. E COMERCIO

Resposta: Fato positivo, foram realizadas auditorias online pela CHINA (GACC) + BRASIL (MAPA) nos dias 15/01/2024 em nosso SIF 2782, no aguardo da habilitação que nos dará possibilidade de exportar para a China-Ásia. Habilitação essa que além de valorizar as nossas instalações, possui um dos maiores tickets médios do mercado.

05 – BTC PARTICIPAÇÕES

Resposta: Inativa (sem movimento comercial)

I) Outras informações que julgarem relevantes (tudo o que achar necessário expor para que tenhamos um relatório explicando e demonstrando inclusive com fotos se tiver disponível da operação)

01 – RC TRANSPORTE

Resposta: Controle mais eficaz das receitas (fretes) e melhor zelo e cuidado com a frota dos caminhões para evitar gastos de peças tendo a possibilidade de uma compra de melhor qualidade.

02 – BRC ALIMENTOS

Resposta: Buscar novos clientes por haver habilitação em mais de 17 mercado (países exportadores).

03 – CIAL DE CARNES BMB

Resposta: Proporcionar e manter a venda de carne bovina (qualidade Boibras Alimentos) aos nossos clientes, fornecendo produto de qualidade.

 (67) 3029-2979  (67) 9878-6346

 cury@curyconsultores.com.br

 Rua Dona Bia Taveira, 216,
Jardim dos Estados - Campo Grande/MS



 Site

04 – BOIBRAS IND. E COMERCIO

Resposta: Sim! Com a parceria BMG Foods a linha de abate/produção gerou uma escala de industrialização mais densa durante o curso funcionamento com o aumento dos colaboradores entre novembro para dezembro.

05 – BTC PARTICIPAÇÕES

Resposta: Inativa (sem movimento comercial)

m) Para fins de elaboração da lista de credores da AJ (art. 7, § 2º, da LREF), solicitamos, ainda, que seja providenciado **toda a documentação inerente aos créditos relacionados na lista do art. 51, da LRF, tais como: planilhas de cálculo, contratos, comprovantes de pagamentos pelo Grupo, com a finalidade de verificação dos créditos**, conciliação e mediação das partes, evitando assim a judicialização de incidentes de impugnação desnecessários.

01 – RC TRANSPORTE

02 – BRC ALIMENTOS

03 – CIAL DE CARNES BMB

04 – BOIBRAS IND.

Resposta (01,02,03 e 04): Foram enviadas em **Setembro-23** (via ANEXO pelo link WeTransfer) devido ao tamanho dos arquivos, salvos em PDF.

05 – BTC PARTICIPAÇÕES

Resposta: Inativa (sem movimento comercial)

Sendo o que tínhamos para o momento, aguardamos as respostas e documentos o quanto antes possível.

Atenciosamente,

Campo Grande – MS, 00 de janeiro de 2024.

EDUARDO CURY

Administrador Judicial

(67) 3029-2979 (67) 9878-6346

cury@curyconsultores.com.br

Rua Dona Bia Taveira, 216,
Jardim dos Estados - Campo Grande/MS



Site

RELATÓRIO MENSAL DAS ATIVIDADES – RMA
QUESTIONÁRIO DA AJ

Recuperação Judicial de Boibras Indústria e Comércio e Outros (Grupo Boibras)
Processo nº 0841183-02.2023.8.12.0001

OBJETIVOS:

Com o objetivo de garantir a efetividade da prestação jurisdicional, nos processos de recuperação judicial e de falência, e ainda para garantir a atuação célere, transparente e eficaz dos Administradores Judiciais, através da recomendação 72/2020 e anexos, o CNJ estabeleceu ser encargo do auxiliar do juízo a apresentação do Relatório da Fase Administrativa, Relatório Mensal de Atividades do devedor, Relatório de Andamentos Processuais e Relatório dos Incidentes Processuais, traçando as diretrizes para a elaboração de cada documento, a fim de padronizar a atuação dos envolvidos no processo.

Todos os mencionados relatórios devem ser apresentados em arquivo eletrônico com formato de planilha xlsx, ods ou similar, ou de outra ferramenta visualmente fácil de ser interpretada.

No que tange ao **relatório mensal de atividades** do devedor (RMA), apesar do administrador judicial deter total liberdade para inserir as informações que julgar necessárias, deverá seguir a mencionada recomendação e seus anexos.

Outrossim, ressalta-se que quanto mais informações e detalhes, mais bem elaborada será o Relatório desta Administradora Judicial, que é de extrema importância para garantir a transparência e fiscalização das atividades do grupo recuperando, subsidiando os credores, juízo e demais interessados quanto às reais condições dos proponentes da recuperação judicial.

Dessa forma, o RMA deve responder o questionário abaixo:

 (67) 3029-2979  (67) 9878-6346

 cury@curyconsultores.com.br

 Rua Dona Bia Taveira, 216,
Jardim dos Estados - Campo Grande/MS



 Site



Questionário para elaboração do RMA na RJ:
MÊS FEVEREIRO-2024

1 – Há litisconsórcio ativo?

1.1 Em caso positivo, identifique a qual devedor se refere o presente relatório.

Resposta: Adv PM (Dr. Lucas)

2 – Este relatório é:

2.1 Inicial:

2.1.1 Descreva a Atividade empresarial

01 – RC TRANSPORTE

Resposta: (49.30-2-02 Transporte Rodoviário de Carga)

Frete diário dos produtos (Carne em Geral) da empresa Boibras localizada em São Gabriel do Oeste-MS para as entregas no estado de MS, rota principal rede COMPER/FORT ATACADISTA (GRUPO PEREIRA) e com a habilitação “exportação China” a empresa possui um Carreta/Cavalo (foto abaixo) para entregas no parceiro BMG Foods.



(67) 3029-2979 (67) 9878-6346

cury@curyconsultores.com.br

Rua Dona Bia Taveira, 216,
Jardim dos Estados - Campo Grande/MS



Site

02 – BRC ALIMENTOS

Resposta: (46.34-6-01 Comércio Atacadista de Carnes Bovinas)

Em atividade, revenda para exportação.

Nota: em Fevereiro-2024 não houve faturamento. Com habilitação "exportação China" pode haver esporadicamente uma venda com fim de exportação via Tradind.

03 – CIAL BMB

Resposta: (47.22-9-01 Comercio Varejista de Carne – Açougue)

Em atividade, 4 lojas "Big Beef" Açougue e Mercearia/Conveniência" e 1 Desossa (Produção de Linguiça para demais lojas / Marca própria Big Beef).

04 – BOIBRAS

Resposta: (10.11-2-01 Frigorifico – Abate de Bovinos)

Em atividade, abate de até 700 cabeça dia, com a parceria BMB Foods em teoria fica fracionada linha de abate/produção até 200/abate dia BOIBRAS e até 500/abate dia BMG Fodds. Com a habilitação "exportação China" a parceria que era 3 anos passa a ser por 5 anos, ou seja acréscimo de 2 anos com o SIF-MAPA 2782.

05 – BTC PARTICIPAÇÕES

Resposta: (68.22-6-00 Gestão e Administração da Propriedade Imobiliária)

Está sem movimento de receita "Inativa", existe apenas pagamento de gasto da manutenção do imóvel rural em Corumbá - MS, um pesqueiro registrado no CNPJ B.T.C. Participações.

.....
2.1.2 Descreva a estrutura societária (composição societária / órgãos de administração)

01 – RC TRANSPORTE

Societária: Ronaldo Comarella (100% Cota)

Administração: Ronaldo Comarella (Diretor e função Gerencia Administrativa)

Jeferson Brandão (Gerencia de Logística/Fretes e Manutenção da Frota);

Ledeny (Analista Financeira, contas a pagar e receber).

 (67) 3029-2979  (67) 9878-6346

 cury@curyconsultores.com.br

 Rua Dona Bia Taveira, 216,
Jardim dos Estados - Campo Grande/MS



 Site

02 – BRC ALIMENTOS

Societária: B.T.C. Participações (40% Cota, administradora não sócia a Sra. Beloni Terezinha Comarella) mãe do Sr. Ronaldo e Regis;

Azle Cordeiro de Vera Escalante Comarella (30% Cota) esposa do Sr. Regis;

Viviane dos Santos Borges Comarella (30% Cota) esposa do Sr. Ronaldo.

Administração: Robson B. Oliveira (Gerente Administrativo)

Renata Camargo (Analista Financeira, contas a pagar e receber).

03 – CIAL DE CARNES BMB

Societária: Ronaldo Comarella (50% Cota); Ailton Bernardino de Lima (50% Cota).

Administração: Ronaldo Comarella (Diretor e Gerencia Administrativa);

Ailton B. de Lima (Diretor e Gerencia Comercial/Lojas);

Sônia Maria (Analista-Gerente Financeira).

04 – BOIBRAS IND. E COMERCIO

Societária: Regis Luis Comarella (100% Cota)

Administração: Robson B. Oliveira (Gerente Administrativo);

Valdir Barzan (Analista-Gerente Financeiro).

05 – BTC PARTICIPAÇÕES

Societária: Beloni Terezinha Comarella (100% Cota);

Administração: Inativa (sem movimento comercial/serviços)

Renata Camargo (Analista Financeira, contas a pagar e receber).

Ambas em Fevereiro-2024 não houve alteração na JUCEMS.

.....

2.1.3 Indique todos os estabelecimentos/imóveis

01 – RC TRANSPORTE

Imóvel: Não consta no Ativo-Imobilizado

Registro: Matrícula 207.652 Cartório em CG-MS, 1ª. Circunscrição.

(67) 3029-2979 (67) 9878-6346

cury@curyconsultores.com.br

Rua Dona Bia Taveira, 216,
Jardim dos Estados - Campo Grande/MS



Site

02 – BRC ALIMENTOS

Imóvel: Consta no Ativo-Imobilizado, 511-Terrenos 300.000,00

Registro: Matrícula 8.600 Cartório em SGO-MS (atualmente edificado “Unidade Frigorífica Boibras” e com uma avaliação predial entre 250 a 300 milhões de reais).

03 – CIAL DE CARNES BMB

Imóvel: Não possui.

Locação das Lojas: E sim contrato de Locação Comercial, lojas Aeroporto, Bom Pastor e Av. Mato Grosso.

04 – BOIBRAS IND. E COMERCIO

Imóvel: Não possui.

Locação Predial: E sim contrato de Locação Industrial, entre Boibras x BRC Alimentos (02-BRC onde consta o imóvel matrícula 8.600), valor de 30.000,00 mês onde é gerado um Recibo e assinado via certificado digital do cnpj BRC.

05 – BTC PARTICIPAÇÕES

Imóvel: Não possui. Empresa Inativa.

B.T.C. Participações (40% Cota) na empresa 02-BRC Alimentos, sendo assim a Matrícula 8.600 Cartório em SGO-MS pertence em teoria a BTC como investimento em sua Coligada.

Não houve saída ou entrada de novos investimentos “imobilizados” em Fevereiro-2024.

2.1.4 Observações

Resposta: Não há.

(Janeiro-2024 Não houve Alteração).

2.2 Mensal:

2.2.1 Houve alteração da atividade empresarial?

01 – RC TRANSPORTE

02 – BRC ALIMENTOS

03 – CIAL DE CARNES BMB

04 – BOIBRAS IND. E COMERCIO

05 – BTC PARTICIPAÇÕES

(67) 3029-2979 (67) 9878-6346

cury@curyconsultores.com.br

Rua Dona Bia Taveira, 216,
Jardim dos Estados - Campo Grande/MS



Site

Resposta: Ambas permaneceram as atividades conforme Cartão CNPJ e JUCEMS.

2.2.2 Houve alteração da estrutura societária e dos órgãos de administração?

01 – RC TRANSPORTE 02 – BRC ALIMENTOS
03 – CIAL DE CARNES BMB 04 – BOIBRAS IND. E COMERCIO 05 – BTC PARTICIPAÇÕES

Resposta: Ambas permaneceram o mesmo quadro da Diretoria e Administração.

2.2.3 Houve abertura ou fechamento de estabelecimentos discriminar quais e descrever motivo.

01 – RC TRANSPORTE 02 – BRC ALIMENTOS
03 – CIAL DE CARNES BMB 04 – BOIBRAS IND. E COMERCIO 05 – BTC PARTICIPAÇÕES

Resposta: Ambas não houveram fechamento de alguma Unidade ou CNPJ, atividade comercial plena (exceto: BTC Participações, está inativa).

Em ambos os relatórios deve conter:

2.2.4 Quadro de funcionários (**informar se já encaminhou anexo**), deve conter Número de funcionários/colaboradores total Número de funcionários CLT, Número de pessoas jurídicas, se houver;

01 – RC TRANSPORTE 02 – BRC ALIMENTOS
03 – CIAL DE CARNES BMB 04 – BOIBRAS IND. E COMERCIO 05 – BTC PARTICIPAÇÕES

Resposta: Relatório em Anexo das empresas 01 a 04 (empresa 05 – inativa) conforme a PLAN BASE BOIBRAS 01/2024 e 02/2024.

Dados Contábeis:

2.2.5 Análise dos dados contábeis e informações financeiras:

2.2.5.1. Ativo (descrição / evolução) (Anexar Balanço Patrimonial)

01 – RC TRANSPORTE 02 – BRC ALIMENTOS
03 – CIAL DE CARNES BMB 05 – BTC PARTICIPAÇÕES

(67) 3029-2979 (67) 9878-6346

cury@curyconsultores.com.br

Rua Dona Bia Taveira, 216,
Jardim dos Estados - Campo Grande/MS



Site

Resposta: Relatório em Anexo das empresas 01 a 04 conforme a PLAN BASE BOIBRAS 01/2024 e 02/2024.

04 – BOIBRAS IND. E COMERCIO

Resposta: Balanço Patrimonial e DRE entre 01 a 02/2024 sendo finalizado até 22/Abril para alimentar a PLAN BASE BOIBRAS 01/2024 e 02/2024.

2.2.5.2. Passivo (Anexar Balanço Patrimonial)

01 – RC TRANSPORTE 02 – BRC ALIMENTOS

03 – CIAL DE CARNES BMB 05 – BTC PARTICIPAÇÕES

Resposta: Relatório em Anexo das empresas 01 a 04 conforme a PLAN BASE BOIBRAS 01/2024 e 02/2024.

04 – BOIBRAS IND. E COMERCIO

Resposta: Balanço Patrimonial e DRE entre 01 a 02/2024 sendo finalizado até 22/Abril para alimentar a PLAN BASE BOIBRAS 01/2024 e 02/2024.

Dados Tributários em Geral

2.2.5.2.1. Relatório de valores de débitos não sujeitos a Recuperação Judicial - Extraconcursal

2.2.5.2.1.1. Fiscal anexar CND caso não houver anexar extratos ou relação de débitos no âmbito Federal, Estadual e Municipal, juntamente com relatório da situação fiscal Ecac. Informando os débitos Inscrito na dívida ativa e respectivas CDAs

01 – RC TRANSPORTE 02 – BRC ALIMENTOS

03 – CIAL DE CARNES BMB 04 – BOIBRAS IND. E COMERCIO

Resposta: Relatório em anexo conforme solicitado.

E-cac: RFB / Regularise: PGFN / Relatório Pendências Sefaz-MS / Relatório de Pendências Prefeituras (Caso Tenha).

001 – Relatório Dívida RF-BRASIL, total em 02/2024.

002 – Relatório Dívida PGFN (Previdenc./Não Previdenciário/Fiscal), total em 02/2024.

003 – Relatório Dívida Prefeitura Campo Grande, total em 02/2024.

 (67) 3029-2979  (67) 9878-6346

 cury@curyconsultores.com.br

 Rua Dona Bia Taveira, 216,
Jardim dos Estados - Campo Grande/MS



 Site

004 – Relatório Dívida com FGTS total em 02/2024.

05 – BTC PARTICIPAÇÕES

Resposta: esta empresa possui CND, será anexado no e-mail deste RMA, CND com emissão em 08-03-2024, validade até 04-09-2024.

.....
Discriminar se possuem e encaminhar comprobatórios de Cessão fiduciária de títulos/direitos creditórios?

- 01 – RC TRANSPORTE 02 – BRC ALIMENTOS**
03 – CIAL DE CARNES BMB 04 – BOIBRAS IND. E COMERCIO 05 – BTC PARTICIPAÇÕES

Resposta: Não Possui

Alienação fiduciária?

- 01 – RC TRANSPORTE 02 – BRC ALIMENTOS**
03 – CIAL DE CARNES BMB 04 – BOIBRAS IND. E COMERCIO 05 – BTC PARTICIPAÇÕES

Resposta: Não Possui

Arrendamentos mercantis?

- 01 – RC TRANSPORTE 02 – BRC ALIMENTOS**
03 – CIAL DE CARNES BMB 04 – BOIBRAS IND. E COMERCIO 05 – BTC PARTICIPAÇÕES

Resposta: Ambas não possuem esta operação financeira.

Adiantamento de contrato de câmbio (ACC)?

- 01 – RC TRANSPORTE 02 – BRC ALIMENTOS**
03 – CIAL DE CARNES BMB 04 – BOIBRAS IND. E COMERCIO 05 – BTC PARTICIPAÇÕES

Resposta: Única que opera este tipo de Contrato é a **02 – BRC Alimentos**, porém 01-2024 não houve, e nem houve Faturamento.

Obrigações ao Fisco em Geral.

Relatar demais obrigações, Obrigação de fazer, Obrigação de entregar, Obrigação de dar, Obrigações ilíquidas e justificar.

Resposta:

SPED ECD – Balanço Patrimonial + DRE (Anual – entrega em Maio-20xx ano seguinte);

SPED ECF – hoje (atual Declaração IRPJ), entrega em Junho-20xx ano seguinte;

(67) 3029-2979 (67) 9878-6346

cury@curyconsultores.com.br

Rua Dona Bia Taveira, 216,
Jardim dos Estados - Campo Grande/MS



Site

SPED Contribuições – Pis e Cofins, registro mensal conforme Livro ICMS.

SPED EFD – ICMS/IPI – Livro de ICMS que apura os tributos do Estado-MS (Sefaz)

SPED REINF – Retenção realizada nos serviços que consta PIS, COFINS, IR, CSLL e o Funrural (INSS do pecuarista, aquisição do gado bovino-insumo).

DCTF-Fiscal – tributos que ainda não consta na DCTF WEB (entrega mensal), IRPJ Lucro Trimestral, CSLL Lucro Trimestral.

DCTF-WEB – tributos vinculados a unificação de informações vindo do E-Social (Fopag e INSS funcional) e Sped Reinf (entrega mensal, INSS-Funrural, Retenção Darf sobre Nota de Serviço Tomado)

E-Social – Registro da FOPAG-Folha de pagamento e INSS-Funcional (registro e entrega mensal)

Sefip/Gfip Mensal ref. a entrega do FGTS, prato até o 7º dia útil do mês seguinte.

.....

2.2.5.2.1.11. Pós ajuizamento da RJ situação de

2.2.5.2.1.11.1. Possui algum débito tributário, Trabalhista ou outros gerados após o ajuizamento? Qual? Por qual razão não foi pago?

01 – RC TRANSPORTE

02 – BRC ALIMENTOS

03 – CIAL DE CARNES BMB

04 – BOIBRAS IND. E COMERCIO

05 – BTC PARTICIPAÇÕES (CND-FEDERAL EM ANEXO)

01 a 04 não possui CND em geral devido aos débitos em aberto 2023 até agosto antes de RJ e após RJ alguns débitos não pagos devido ao fluxo de caixa sendo retomado de modo lento e gradativo para quitas os fornecedores mercantis em geral).

2.2.5.2.1.11.3.1. Observações

Resposta: Não há observações

2.2.5.2.1.11.4. Observações / Gráficos

 (67) 3029-2979  (67) 9878-6346

 cury@curyconsultores.com.br

 Rua Dona Bia Taveira, 216,
Jardim dos Estados - Campo Grande/MS



 Site

Dados do Fluxo Mensal.

2.2.6. Demonstração de resultados (evolução)

2.2.6.1. Observações

(Análise faturamento/índices de liquidez/receita x custo/receita x resultado),

(Anexar consolidação de resultado).

DRE (Demonstrativo do Resultado do Exercício)

Resposta: a PLAN BASE BOIBRAS 01 e 02/2024 das empresas 01,02,03 e 05.

Empresa 04-Boibras DRE entre 01 e 02/2024 sendo finalizado até 22/Abril.

DFC (Demonstrativo de Fluxo de Caixa)

Resposta: a PLAN BASE BOIBRAS 01 e 02/2024 das empresas 01,02,03 e 05.

Empresa 04-Boibras DRE entre 01 e 02/2024 sendo finalizado até 22/Abril.

LIVRO CAIXA

Resposta: conforme a PLAN BASE BOIBRAS 01 e 02/2024 todas as empresas 01 a 05 com seu Saldo registrado nos Balancetes em 31/01/24 e 29/02/2024.

2.2.7. Diligência nos estabelecimentos do grupo

Resposta: Atividades em curso normal (Janeiro-2024)

2.2.9. Observações

Resposta: Não há observações

2.2.10. Anexos **(tais como fotos atualizadas das atividades)**

01 – RC TRANSPORTE

02 – BRC ALIMENTOS

03 – CIAL DE CARNES BMB

04 – BOIBRAS IND. E COMERCIO

05 – BTC PARTICIPAÇÕES

Resposta: Fotos em Anexo conforme solicitado.

(67) 3029-2979 (67) 9878-6346

cury@curyconsultores.com.br

Rua Dona Bia Taveira, 216,
Jardim dos Estados - Campo Grande/MS



Site

Competência: RMA FEVERO/2024

Questionamentos complementares: (Resposta explicando e justificando, e não apenas sim ou não)

a) É sabido que logo após o deferimento do processamento da RJ, os fornecedores e instituições financeiras cortam as linhas de créditos e vendas a prazo. O que está sendo feito para equalizar esse problema, notadamente com relação ao fluxo de caixa?

01 – RC TRANSPORTE

Resposta: fornecedores para a manutenção da frota dos caminhões (Fretes de Carne em Geral) em curso normal, pagamentos sendo feito à vista ou boleto a curto prazo. Nosso faturamento em 01/2024 261.912,51 para 02/2024 273.744,39 um aumento de 11.831,78.

02 – BRC ALIMENTOS

Resposta: fornecedor único (Boibras) compramos para revenda Nacional ou Trading (exportação via distribuidora), ao receber do cliente a revenda, quita o fornecedor Boibras, porém não houve Receita de Revenda em fevereiro -2024 (previsão de faturar em março-2024) e o mesmo para Receita da locação da Unidade Frigorifica para Boibras, valor 30.000,00 o Recibo será gerado em março-2024..

03 – CIAL DE CARNES BMB

Resposta: fornecedor principal é a Boibras (Carne Bovina) com os pagamentos à vista, demais fornecedores (consumo da mercearia/conveniência e serviços) sendo pagos em dia ou boleto a curto prazo, fornecimento em curso normal.

Nosso faturamento em 01/2024 1.350.191,92 para 02/2024 1.474.775,02 uma leve melhora de 124.583,10 em fevereiro-24 pouco melhor que janeiro-24, porém a meta é vender acima de 2milhões mês para isso reabastecer de modo gradativo nossa mercadoria em geral.

 (67) 3029-2979  (67) 9878-6346

 cury@curyconsultores.com.br

 Rua Dona Bia Taveira, 216,
Jardim dos Estados - Campo Grande/MS



 Site

04 – BOIBRAS IND. E COMERCIO

Resposta: Com a inclusão na listagem do MAPA-Ministério da Agricultura e Pecuária para uma avaliação de exportação para CHINA conforme o link abaixo.

<https://globo.com/pecuaria/noticia/2024/01/china-vai-inspecionar-mais-28-frigorificos-brasileiros-para-habilitao.ghtml>

Após a vistoria em 15/janeiro pelo Comitê-China Online/Remoto (áudio conferencia) e houve “7 Não Conformidades” que foram sanadas a vistoria de finalização foi realizada em 28 de Fevereiro de 2024, agora estamos no aguardo do registro “oficial da habilitação China”.



Figura: Equipe Boibras (fez parte da Vistoria/Habilitação China).

Com a parceria da BMG Foods houve a necessidade de ampliação da parte industrial “sala de congelados e ampliação da desossa” sendo assim gasto/investido no prédio (foto abaixo) e listagem de Material comprado para este setor predial.



Figura 01: Prédio mais alto “sala de congelados e ampliação da desossa”

(67) 3029-2979 (67) 9878-6346

cury@curyconsultores.com.br

Rua Dona Bia Taveira, 216,
Jardim dos Estados - Campo Grande/MS



Site



Figura 02: Prédio mais alto “sala de congelados e ampliação da desossa”

Inclusão da Manta Termica/Chão “piso preto” para evitar umidade externa pois o piso está sobre estacas (Figura 03).

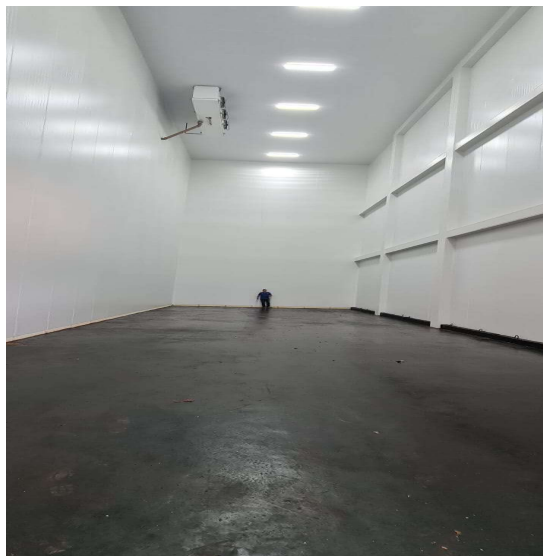

05 – BTC PARTICIPAÇÕES

Resposta: Inativa (sem movimento comercial)

b) Quais medidas foram colocadas em prática para redução dos gastos do grupo?

01 – RC TRANSPORTE

02 – BRC ALIMENTOS

03 – CIAL DE CARNES BMB

04 – BOIBRAS IND. E COMERCIO

A empresa implantou um cargo de controladoria (Coordenador Interno), estabelecendo desta forma um plano orçamentário para cada área da organização. Tem implantado KPIs (indicadores) com o intuito de mensurar o desempenho do processo produtivo, para dessa forma alcançarmos sempre nossas metas estabelecidas.

(67) 3029-2979 (67) 9878-6346

cury@curyconsultores.com.br

Rua Dona Bia Taveira, 216,
Jardim dos Estados - Campo Grande/MS



Site

Foi implantando na cidade uma república (moradia tipo hotel) para os colaboradores que vem de outras Cidades e até mesmo Estado, pois o custo da hotelaria em SGO-MS estava oneroso podendo agora gerar uma redução hotelaria entre 40 a 50mil reais.

As empresas 01, 02 e 03 no ritmo de ajustes financeiros e mantendo a operação em dia com serviços (fretes) e venda nas lojas big Beef para melhor atender a clientela de balcão com os produtos de qualidade, parceria Boibras.

05 – BTC PARTICIPAÇÕES

Resposta: Inativa (sem movimento comercial)

c) Houveram negócios novos? Clientes e parceiros comerciais novos? De forma sucinta nos relate um pouco em uma redação a situação da empresa, como estão as relações comerciais e perspectivas de vendas futuras.

01 – RC TRANSPORTE

Resposta: Sim! além permanecer com a Boibras que realizamos as entregas 100% dos fretes, temos os fretes de Couro e Barrigada (despojo/sebo bovino) para a Qually Peles em Campo Grande-MS esse cliente paga de modo semanal, valor integral.

E com a habilitação/exporação CHINA a empresa possui uma carreta/cavalo (foto) para realizar atividades de frete fora do MS para entregas/fretes em Porto/Aduana Exportação.



(67) 3029-2979 (67) 9878-6346

cury@curyconsultores.com.br

Rua Dona Bia Taveira, 216,
Jardim dos Estados - Campo Grande/MS



Site

02 – BRC ALIMENTOS

Resposta: Não! Vendas no Brasil e eventuais exportações indiretas via (Tranding-exportadoras), porém não houve movimentação em fevereiro-2024. Nem mesmo a Receita da locação da Unidade Frigorifica para a Boibras, faturamento 30.000,00. Este será gerado agora em março-24.

03 – CIAL DE CARNES BMB

Resposta: Não! Porém as vendas na loja Big Beef em curso normal para os clientes de balcão nas 4 lojas e fluxo de vendas para restaurantes. Houve a redução brusca em janeiro, nossa capital Campo Grande seu comércio bem parado.

04 – BOIBRAS IND. E COMERCIO

Resposta: Não! Porém o acerto com a parceria em 11/09/2023 exclusiva de PRESTAÇÃO DE SERVIÇO (CONTRATO PARTICULAR DE INSDUTRIALIZAÇÃO POR ENCOMENDA) junto a BGM FOODS IMPORTAÇÃO E EXPORTAÇÃO LTDA, contrato este com duração de 03 (três) anos 09/2023 a 08/2026.

Agora será renovado por mais 02 (dois) 09/2026 a 08/2028 com a habilitação/exportação China. Portanto estamos no sexto mês de parceria (fração 06de60 meses).

05 – BTC PARTICIPAÇÕES

Resposta: Inativa (sem movimento comercial)

d) Aconteceu alguma relação comercial que causasse impacto no faturamento da companhia?

01 – RC TRANSPORTE

Resposta: Não, faturamento se mantém na média com os fretes para a Boibras e os fretes de Couro e Barrigada (despojo/sebo bovino) para Qually Peles que nos paga semanalmente.

 (67) 3029-2979  (67) 9878-6346

 cury@curyconsultores.com.br

 Rua Dona Bia Taveira, 216,
Jardim dos Estados - Campo Grande/MS



 Site

02 – BRC ALIMENTOS

Resposta: Não, pois em fevereiro-2024 sem Receita de Revenda e Receita de Locação da Unidade Frigorífica em SGO-MS.

03 – CIAL DE CARNES BMB

Resposta: Não, faturamento de fevereiro foi um pouco melhor, esperamos que março possa ser melhor e na busca da meta de chegar a “2milhões mês”.

04 – BOIBRAS IND. E COMERCIO

Resposta: Sim! Conforme mencionado no item anterior (C) foi estabelecido um contrato de PRESTAÇÃO DE SERVIÇO entre BOIBRAS e BMG Foods, qual a habilitação/exportação China, esperamos um fluxo financeiro permanente e seguro para cumprimento das obrigações.

Além da manutenção na PRESTAÇÃO DE SERVIÇO junto ao Grupo Pereira (COMPER + FORT), qual atendemos com fornecimento de carne in natura e miúdos.

05 – BTC PARTICIPAÇÕES

Resposta: Inativa (sem movimento comercial)

e) Ocorreram acontecimentos negativos para as atividades da empresa nesse período? Elucide quais foram esses acontecimentos.

01 – RC TRANSPORTE

Resposta: Não, se mantem em sua normalidade.

02 – BRC ALIMENTOS

Resposta: Não, se mantem em sua normalidade, porém no aguardar em faturar algo em março.

03 – CIAL DE CARNES BMB

Resposta: Não, se mantem em sua normalidade.

04 – BOIBRAS IND. E COMERCIO

Resposta: Para esta competência manteremos em branco este item.

05 – BTC PARTICIPAÇÕES

Resposta: Inativa (sem movimento comercial)

 (67) 3029-2979  (67) 9878-6346

 cury@curyconsultores.com.br

 Rua Dona Bia Taveira, 216,
Jardim dos Estados - Campo Grande/MS



 Site

f) Algum bem do grupo sofreu deterioração? (computadores, mobília, caminhões, tratores, etc.)

01 – RC TRANSPORTE

02 – BRC ALIMENTOS

03 – CIAL DE CARNES BMB

04 – BOIBRAS IND. E COMERCIO

Resposta(01, 02, 03 e 04) :

Não! Os bens do grupo se mantiveram em perfeitas condições de uso e com suas manutenções preventivas realizadas.

05 – BTC PARTICIPAÇÕES

Resposta: Inativa (sem movimento comercial)

g) Houve contratação de novos funcionários?

01 – RC TRANSPORTE

Resposta: Não, em fevereiro-24 (**admitidos: 00**, demitidos: 00, ativos: 23); permaneceu o mesmo quadro de **ativos: 23** ref. janeiro-2024.

02 – BRC ALIMENTOS

Resposta: não possui funcionários, apenas Pró-Labore das sócias (Azle e Vivianne), cada Pró-Labore valor bruto = 3.000,00.

03 – CIAL DE CARNES BMB

Resposta: Sim, em fevereiro-24 (**admitidos: 02**, demitidos: 03, ativos: 72); Porém redução de 02 com relação aos **ativos: 74** ref. janeiro-2024.

04 – BOIBRAS IND. E COMERCIO

Resposta: Sim, em fevereiro-24 (**admitidos: 64**, demitidos: 70, ativos: 607) um aumento de 14 funcionários em comparação aos **ativos: 593** de janeiro-2024.

05 – BTC PARTICIPAÇÕES

Resposta: Inativa (sem movimento comercial)

 (67) 3029-2979  (67) 9878-6346

 cury@curyconsultores.com.br

 Rua Dona Bia Taveira, 216,
Jardim dos Estados - Campo Grande/MS



 Site

h) Houve redução no quadro de funcionários? As rescisões foram pagas?

01 – RC TRANSPORTE

Resposta: Não, ativos: 23 entre janeiro para fevereiro-2024. Não houve demissão.

02 – BRC ALIMENTOS

Resposta: Não possui colaboradores/funcionários, apenas Pró-Labore das sócias (Azle e Vivianne).

03 – CIAL DE CARNES BMB

Resposta: De janeiro-2024 para fevereiro-2024, houve redução de 02 colaboradores, sendo 01/2024 (ativos: 74) e 01/2024 (ativos:72).

As TRCT foram pagas normalmente (mês 02/2024)

04 – BOIBRAS IND. E COMERCIO

Resposta: Não houve redução! As rescisões oriundas dos desligamentos mensais qual denominado como TURNO tem sido paga de forma parcial e ou programada.

Em janeiro-2024 para fevereiro-2024, houve um aumento de 14 colaboradores, sendo 01/2024 (ativos: 589) para 02/2024 (ativos:607).

05 – BTC PARTICIPAÇÕES / Resposta: Inativa (sem movimento comercial)

i) Os tributos originados após o pedido de RJ estão sendo pagos em dia, se sim encaminhar as certidões negativas de débitos senão encaminhar a relação de débitos?

01 – RC TRANSPORTE

02 – BRC ALIMENTOS

03 – CIAL DE CARNES BMB

04 – BOIBRAS IND. E COMERCIO

Resposta (01,02,03 e 04): Não! Devido a reestruturação das empresas e seu fluxo de caixa para que possam a curto prazo negociar com os governos um parcelamento a longo prazo e com uma redução da carga de juros, multas e encargos destes débitos oriundos de fechamento fiscal e trabalhista/fopag.

(67) 3029-2979 (67) 9878-6346

cury@curyconsultores.com.br

Rua Dona Bia Taveira, 216,
Jardim dos Estados - Campo Grande/MS



Site

05 – BTC PARTICIPAÇÕES

Resposta: Inativa (sem movimento comercial), Em anexo a CND conjunta com RFB+PGFN+INSS com validade até 04-09-2024.

j) Fornecedores, prestadores de serviços e demais despesas estão sendo honradas, após o deferimento da RJ qual o saldo a pagar e a receber em aberto?

01 – RC TRANSPORTE

Resposta: Sim, conforme dito anteriormente (item “a”), os fornecedores estão sendo pagos à vista, ou a curto prazo.

02 – BRC ALIMENTOS

Resposta: Não houve faturamento em fevereiro-24, portanto sem venda Brasil e ou exportação via Trading (exportadoras).

03 – CIAL DE CARNES BMB

Resposta: Sim, os fornecedores estão sendo pagos à vista, ou a curto prazo.

04 – BOIBRAS IND. E COMERCIO

Resposta: Sim, os fornecedores estão sendo pagos à vista, ou a curto prazo, exemplo: Embalagem (colocar a carne resfriada e ou congelada) fornecedor só liberar dom adiantamento e pagamento do saldo da nota antes de sair para entrega.

05 – BTC PARTICIPAÇÕES

Resposta: Inativa (sem movimento comercial)

k) Ocorreu algum fato positivo ou negativo que impactasse as atividades quais?

01 – RC TRANSPORTE

Resposta: Sim! Positivo, além da manutenção da frota está 100% operando nas entregas da Boibras e os frete do Couro e Barrigada (Despojo) para a Qually Peles, temos um acerto breve com a BMG Foods conforme citado no (item C – 01).

 (67) 3029-2979  (67) 9878-6346

 cury@curyconsultores.com.br

 Rua Dona Bia Taveira, 216,
Jardim dos Estados - Campo Grande/MS



 Site

Negativo, houve a retenção/apreensão pelo TJ-MS via mandado de apreensão do Caminhão WV Express de uso diário de nossos fretes realizados em Campo Grande, sendo assim afetando a logística da nossa ferramenta principal que é o Bem Veicular.

02 – BRC ALIMENTOS

Resposta: Não! Sua operação comercial permanece a mesma, compra da Boibras para Revenda. Porém sem movimenta em fevereiro-2024.

03 – CIAL DE CARNES BMB

Resposta: Não! Sua operação comercial permanece a mesma, com as Lojas Big Beef fornecendo Carne Bovina de qualidade juntamente com seu espaço (Mercearia).

04 – BOIBRAS IND. E COMERCIO

Resposta: Fato positivo, após auditoria online pela CHINA (GACC) + BRASIL (MAPA) nos dias 15/01/2024 em nosso SIF 2782, a habilitação/exportação China foi concretizada, neste impacto a valorização das nossas instalações (Industria em Geral) possui um dos maiores tickets médios do mercado.

05 – BTC PARTICIPAÇÕES

Resposta: Inativa (sem movimento comercial)

I) Outras informações que julgarem relevantes (tudo o que achar necessário expor para que tenhamos um relatório explicando e demonstrando inclusive com fotos se tiver disponível da operação)

01 – RC TRANSPORTE

Resposta: Controle mais eficaz das receitas (fretes) e melhor zelo e cuidado com a frota dos caminhões para evitar gastos de peças tendo a possibilidade de uma compra de melhor qualidade.

02 – BRC ALIMENTOS

Resposta: Buscar novos clientes por haver habilitação em mais de 17 mercado (países exportadores).

 (67) 3029-2979  (67) 9878-6346

 cury@curyconsultores.com.br

 Rua Dona Bia Taveira, 216,
Jardim dos Estados - Campo Grande/MS



 Site

03 – CIAL DE CARNES BMB

Resposta: Proporcionar e manter a venda de carne bovina (qualidade Boibras Alimentos) aos nossos clientes, fornecendo produto de qualidade.

04 – BOIBRAS IND. E COMERCIO

Resposta: Sim! Com a parceria BMG Foods a linha de abate/produção gerou uma escala de industrialização mais densa durante o curso do funcionamento da indústria e com aumento dos colaboradores sempre em uma crescente.

05 – BTC PARTICIPAÇÕES

Resposta: Inativa (sem movimento comercial)

m) Para fins de elaboração da lista de credores da AJ (art. 7, § 2º, da LREF), solicitamos, ainda, que seja providenciado **toda a documentação inerente aos créditos relacionados na lista do art. 51, da LRF, tais como: planilhas de cálculo, contratos, comprovantes de pagamentos pelo Grupo, com a finalidade de verificação dos créditos**, conciliação e mediação das partes, evitando assim a judicialização de incidentes de impugnação desnecessários.

01 – RC TRANSPORTE

02 – BRC ALIMENTOS

03 – CIAL DE CARNES BMB

04 – BOIBRAS IND.

Resposta (01,02,03 e 04): Foram enviadas em **Setembro-23** (via ANEXO pelo link WeTransfer) devido ao tamanho dos arquivos, salvos em PDF.

05 – BTC PARTICIPAÇÕES

Resposta: Inativa (sem movimento comercial)

Sendo o que tínhamos para o momento, aguardamos as respostas e documentos o quanto antes possível.

Atenciosamente,

Campo Grande – MS, 00 de fevereiro de 2024.

EDUARDO CURY

Administrador Judicial

(67) 3029-2979 (67) 9878-6346

cury@curyconsultores.com.br

Rua Dona Bia Taveira, 216,
Jardim dos Estados - Campo Grande/MS



Site

BALANÇO PATRIMONIAL



Entidade: RC - TRANSPORTE, LOGISTICA E SERVICO DE CARGA DE BOVINOS LTDA
 Período da Escrituração: 01/01/2023 a 31/12/2023 CNPJ: 22.187.692/0001-61
 Número de Ordem do Livro: 9
 Período Selecionado: 01 de Janeiro de 2023 a 31 de Dezembro de 2023

WCGR24072999750

Descrição	Nota	Saldo Inicial	Saldo Final
ATIVO		R\$ 4.614.535,30	R\$ 3.929.340,67
ATIVO CIRCULANTE		R\$ 1.124.533,20	R\$ 1.180.552,93
DISPONIBILIDADES		R\$ 108.122,74	R\$ 7.018,23
CAIXA		R\$ 0,00	R\$ 0,00
Caixa		R\$ 0,00	R\$ 0,00
BANCOS CONTA MOVIMENTO		R\$ 107.622,74	R\$ 1,00
Bradesco Ag. 2862 C/C 7929-4 - Transf. Ag.5007 - C/C 287929-8		R\$ 2.515,23	R\$ 1,00
Sicred ag. 0911 CC. 044536		R\$ 90.438,15	R\$ 0,00
Banco Itau ag 6492 CC. 37453-0		R\$ 14.669,36	R\$ 0,00
Caixa Economica Federal		R\$ 0,00	R\$ 0,00
APLICAÇÕES DE LIQUIDEZ IMEDIATA/POUP.		R\$ 500,00	R\$ 7.017,23
Bradesco Ag. 2862 C/A 7929-4		R\$ 0,00	R\$ 7.017,23
Sicred Ag. 0911 C/A 044536		R\$ 500,00	R\$ 0,00
DIREITOS REALIZÁVEIS A CURTO PRAZO		R\$ 1.016.410,46	R\$ 1.173.534,70
CLIENTES A RECEBER DIVERSOS		R\$ 578.093,43	R\$ 690.992,88
Clientes Diversos		R\$ 578.093,43	R\$ 690.992,88
ADIANTAMENTOS		R\$ 438.317,03	R\$ 482.541,82
Adiantamento de Salários a Funcionários		R\$ 13.645,63	R\$ 0,00
Adiantamento 13º Salário		R\$ 0,00	R\$ 0,00
Adiantamento Férias		R\$ 0,00	R\$ 2.824,00
Adiantamentos a Sócio - Ronaldo Comarella		R\$ 423.674,55	R\$ 479.717,82
Adiantamento - Comercial BMB		R\$ 0,00	R\$ 0,00
Adiantamentos s/ Rescisão		R\$ 996,85	R\$ 0,00
TRIBUTOS E CONTRIBUIÇÕES A RECUPERAR		R\$ 0,00	R\$ 0,00
ICMS a Recuperar		R\$ 0,00	R\$ 0,00
EMPRÉSTIMO DE TERCEIROS A RECEBER		R\$ 0,00	R\$ 0,00
Empresa - Comerc. Carnes BMB EIRELI		R\$ 0,00	R\$ 0,00
Empresa - Boibras Ind. e Com.		R\$ 0,00	R\$ 0,00
ATIVO NÃO CIRCULANTE		R\$ 3.490.002,10	R\$ 2.748.787,74
ATIVO REALIZÁVEL A LONGO PRAZO		R\$ 14.196,46	R\$ 14.196,46

a do original assinado digitalmente por JOSE EDUARDO CHEMIN CURY e tjms.jus.br. Protocolado em 27/05/2024 às 15:19, sob o número WCGR24072999750
 liberado nos autos digitais por Usuário padrão para acesso SAJ/AT, em 27/05/2024 às 15:34. Para acessar os autos processuais, acesse o site
<https://esaj.tjms.jus.br/pastadigital/pg/abrirConferenciaDocumento.do>, informe o processo 0806217-76.2024.8.12.0001 e o código WPFZY3q4.

Este documento é parte integrante de escrituração cuja autenticação se comprova pelo recibo de número 4C.B3.75.07.18.E7.DF.97.13.F0.4B.42.05.F6.75.2B.BF.04.5E.86-9, nos termos do Decreto nº 8.683/2016.

Este relatório foi gerado pelo Sistema Público de Escrituração Digital – Sped

Versão 10.1.8 do Visualizador

Página



Este

BALANÇO PATRIMONIAL

Entidade: RC - TRANSPORTE, LOGISTICA E SERVICO DE CARGA DE BOVINOS LTDA
 Período da Escrituração: 01/01/2023 a 31/12/2023 CNPJ: 22.187.692/0001-61
 Número de Ordem do Livro: 9
 Período Selecionado: 01 de Janeiro de 2023 a 31 de Dezembro de 2023

WCGR24072999750

Descrição	Nota	Saldo Inicial	Saldo Final
DEPÓSITOS JUDICIAIS		R\$ 14.196,46	R\$ 14.196,46
Bloqueio Judicial		R\$ 14.196,46	R\$ 14.196,46
IMOBILIZADO		R\$ 3.475.805,64	R\$ 2.734.591,28
BENS MOVEIS		R\$ 4.526.302,74	R\$ 4.637.268,05
Instalações		R\$ 73.500,02	R\$ 73.500,02
Maquinas e Equipamentos		R\$ 34.500,00	R\$ 34.500,00
Veículos		R\$ 4.418.302,72	R\$ 4.529.268,03
PARTICIPAÇÃO EM CONSÓRCIOS		R\$ 789.393,81	R\$ 848.874,34
Consórcio		R\$ 789.393,81	R\$ 848.874,34
(-) (-) DEPRECIÇÃO ACUMULADA		R\$ (1.839.890,91)	R\$ (2.751.551,11)
(-) (-) Instalações		R\$ (15.094,17)	R\$ (22.444,17)
(-) (-) Maquinários		R\$ (10.350,00)	R\$ (13.800,00)
(-) (-) Veículos		R\$ (1.814.446,74)	R\$ (2.715.306,94)
PASSIVO		R\$ 4.614.535,30	R\$ 3.929.340,67
PASSIVO CIRCULANTE		R\$ 3.770.643,16	R\$ 4.603.524,44
FORNECEDORES NACIONAIS		R\$ 1.324.031,85	R\$ 744.106,07
Fornecedores Diversos - Sem Participação		R\$ 1.324.031,85	R\$ 691.858,29
Fornecedores Diversos		R\$ 1.324.031,85	R\$ 691.858,29
BANCO - SALDO DEVEDOR		R\$ 0,00	R\$ 52.247,78
CEF - Saldo Devedor - Ag. C/C		R\$ 0,00	R\$ 48.442,89
Sicred - Saldo Devedor - Ag. 0911 C/C 044536		R\$ 0,00	R\$ 3.804,89
EMPRÉSTIMOS A PAGAR		R\$ 909.297,51	R\$ 1.813.867,11
FINANCIAMENTOS BANCÁRIOS		R\$ 909.297,51	R\$ 1.813.867,11
Caixa Economica Federal - Capital Giro		R\$ 0,00	R\$ 94.938,74
Caixa Economica Federal - Empréstimo - 212873606		R\$ 0,00	R\$ 1.031.472,69
Financiamento Volkswagen/QAW1E23 - 44807820		R\$ 246.603,09	R\$ 177.437,44
Financiamento Volkswagen/QAW5B14 - 44827562		R\$ 315.825,43	R\$ 284.444,67
Financiamento Volkswagen/QAWOD27 - 44660307		R\$ 319.524,00	R\$ 288.103,95
Financiamento Volkswagen/QAX1A69 - 45256011		R\$ 297.005,86	R\$ 272.514,77
(-) (-)Encargos Financeiro/QAW1E23 - 44807820		R\$ (67.102,26)	R\$ (67.102,26)

Este documento é parte integrante de escrituração cuja autenticação se comprova pelo recibo de número 4C.B3.75.07.18.E7.DF.97.13.F0.4B.42.05.F6.75.2B.BF.04.5E.86-9, nos termos do Decreto nº 8.683/2016.

Este relatório foi gerado pelo Sistema Público de Escrituração Digital – Sped

Versão 10.1.8 do Visualizador

Página 2 de 4

Este documento é copia do original assinado digitalmente por JOSE EDUARDO CHEMIN CURY e tjms.jus.br. Protocolado em 27/05/2024 às 15:19, sob o número WCGR24072999750 liberado nos autos digitais por Usuário padrão para acesso SAJ/AT, em 27/05/2024 às 15:34. Para acessar os autos processuais, acesse o site https://esaj.tjms.jus.br/pastadigital/pg/abrirConferenciaDocumento.do, informe o processo 0806217-76.2024.8.12.0001 e o código WPFZY3q4.

BALANÇO PATRIMONIAL

fls. 487

, e

Entidade: RC - TRANSPORTE, LOGISTICA E SERVICO DE CARGA DE BOVINOS LTDA
 Período da Escrituração: 01/01/2023 a 31/12/2023 CNPJ: 22.187.692/0001-61
 Número de Ordem do Livro: 9
 Período Selecionado: 01 de Janeiro de 2023 a 31 de Dezembro de 2023

WCGR24072999750

Descrição	Nota	Saldo Inicial	Saldo Final
(-) (-)Encargos Financeiro/QAW5B14 - 44827562		R\$ (77.676,34)	R\$ (77.676,34)
(-) (-) Encargos Financeiro/QAWIA69 - 45256011		R\$ (77.193,26)	R\$ (77.193,26)
Financiamento Leasing Express/QAB-6C46		R\$ 113.064,14	R\$ 113.064,14
Financiamento Itaucard - PBLOPES/QAZ7D39		R\$ 77.268,27	R\$ 11.883,99
(-) (-) Encargos financeiro/QAZ7D39		R\$ (143.112,70)	R\$ (143.112,70)
Banco Itaú - Parcelamento		R\$ 0,00	R\$ 0,00
(-) (-)Encargos Financeiros - Financ. QAWOD27 - 44660307		R\$ (94.908,72)	R\$ (94.908,72)
EMPRÉSTIMO DE PESSOAS LIGADAS		R\$ 0,00	R\$ 0,00
Empréstimo - Ronaldo Comarella		R\$ 0,00	R\$ 0,00
OBRIGAÇÕES TRABALHISTAS		R\$ 609.985,63	R\$ 899.429,90
FOLHA DE PAGAMENTO DE EMPREGADOS		R\$ 85.367,04	R\$ 78.069,00
Salários a Pagar		R\$ 83.990,00	R\$ 78.069,00
Férias a Pagar		R\$ 1.377,04	R\$ 0,00
Rescisões a Pagar		R\$ 0,00	R\$ 0,00
13º Salário a Pagar		R\$ 0,00	R\$ 0,00
ENCARGOS SOCIAIS A PAGAR		R\$ 524.618,59	R\$ 821.360,90
INSS a Recolher		R\$ 475.698,42	R\$ 781.424,64
FGTS a Recolher		R\$ 48.920,17	R\$ 39.936,26
OBRIGAÇÕES TRIBUTÁRIAS		R\$ 927.328,17	R\$ 1.146.121,36
IMPOSTOS RETIDOS A RECOLHER		R\$ 0,00	R\$ 0,00
IRRF S/ NFSE		R\$ 0,00	R\$ 0,00
PIS/COFINS/CSLL S/ NFSE		R\$ 0,00	R\$ 0,00
IMPOSTOS E CONTRIBUIÇÕES A RECOLHER		R\$ 927.328,17	R\$ 1.146.121,36
IRPJ a Recolher		R\$ 194.520,97	R\$ 233.292,82
CSLL a Recolher		R\$ 135.577,33	R\$ 168.105,10
ICMS a Recolher		R\$ 251.759,94	R\$ 255.456,57
COFINS a Recolher		R\$ 211.012,72	R\$ 301.152,52
PIS a Recolher		R\$ 42.155,66	R\$ 61.685,98
IRRF S/ Fopag a Recolher		R\$ 92.301,55	R\$ 126.428,37
CONTAS A PAGAR		R\$ 0,00	R\$ 0,00

Este documento é parte integrante de escrituração cuja autenticação se comprova pelo recibo de número 4C.B3.75.07.18.E7.DF.97.13.F0.4B.42.05.F6.75.2B.BF.04.5E.86-9, nos termos do Decreto nº 8.683/2016.

Este relatório foi gerado pelo Sistema Público de Escrituração Digital – Sped

Versão 10.1.8 do Visualizador

Página 3 de 4

Este documento é cópia do original assinado digitalmente por JOSE EDUARDO CHEMIN CURY e tjms.jus.br. Protocolado em 27/05/2024 às 15:19, sob o número WCGR24072999750 liberado nos autos digitais por Usuário padrão para acesso SAJ/AT, em 27/05/2024 às 15:34. Para acessar os autos processuais, acesse o site <https://esaj.tjms.jus.br/pastadigital/pg/abrirConferenciaDocumento.do>, informe o processo 0806217-76.2024.8.12.0001 e o código WPFZY3q4.

BALANÇO PATRIMONIAL

Entidade: RC - TRANSPORTE, LOGISTICA E SERVICO DE CARGA DE BOVINOS LTDA
 Período da Escrituração: 01/01/2023 a 31/12/2023 CNPJ: 22.187.692/0001-61
 Número de Ordem do Livro: 9
 Período Selecionado: 01 de Janeiro de 2023 a 31 de Dezembro de 2023

WCGR24072999750

Descrição	Nota	Saldo Inicial	Saldo Final
DEMAIS CONTAS A PAGAR		R\$ 0,00	R\$ 0,00
Adiantamento de Clientes		R\$ 0,00	R\$ 0,00
Adiantamento de Clientes - Boibras Ind e Com		R\$ 0,00	R\$ 0,00
Adiantamento de Clientes - Comercial de Carnes BMB		R\$ 0,00	R\$ 0,00
PATRIMÔNIO LÍQUIDO		R\$ 843.892,14	R\$ (674.183,77)
CAPITAL SOCIAL INTEGRALIZADO		R\$ 100.000,00	R\$ 100.000,00
CAPITAL SOCIAL		R\$ 100.000,00	R\$ 100.000,00
Sócio - Ronaldo Comarella		R\$ 100.000,00	R\$ 100.000,00
LUCROS E PREJUÍZOS ACUMULADOS		R\$ 743.892,14	R\$ (774.183,77)
LUCROS ACUMULADOS		R\$ 2.229.334,35	R\$ 2.274.530,86
Lucros Acumulados		R\$ 2.229.334,35	R\$ 2.274.530,86
(-) (-) PREJUÍZOS ACUMULADOS		R\$ (784.730,29)	R\$ (1.530.638,72)
(-) (-) Prejuízos Acumulados		R\$ (784.730,29)	R\$ (1.530.638,72)
(-) RESULTADO DO EXERCÍCIO		R\$ (700.711,92)	R\$ (1.518.075,91)
R. Exercício - 1º Trimestre		R\$ 45.196,51	R\$ (422.901,36)
(-) R. Exercício - 2º Trimestre		R\$ (357.397,84)	R\$ (332.180,05)
(-) R. Exercício - 3º Trimestre		R\$ (378.517,36)	R\$ (357.997,72)
(-) R. Exercício - 4º Trimestre		R\$ (9.993,23)	R\$ (404.996,78)

Este documento é parte integrante de escrituração cuja autenticação se comprova pelo recibo de número 4C.B3.75.07.18.E7.DF.97.13.F0.4B.42.05.F6.75.2B.BF.04.5E.86-9, nos termos do Decreto nº 8.683/2016.

Este relatório foi gerado pelo Sistema Público de Escrituração Digital – Sped

Versão 10.1.8 do Visualizador

Página 4 de 4

Este documento é cópia do original assinado digitalmente por JOSE EDUARDO CHEMIN CURY e tjms.jus.br. Protocolado em 27/05/2024 às 15:19, sob o número WCGR24072999750 liberado nos autos digitais por Usuário padrão para acesso SAJ/AT, em 27/05/2024 às 15:34. Para acessar os autos processuais, acesse o site <https://esaj.tjms.jus.br/pastadigital/pg/abrirConferenciaDocumento.do>, informe o processo 0806217-76.2024.8.12.0001 e o código WPFZY3q4.

DEMONSTRAÇÃO DE RESULTADO DO EXERCÍCIO

Entidade:	RC - TRANSPORTE, LOGISTICA E SERVICO DE CARGA DE BOVINOS LTDA		
Período da Escrituração:	01/01/2023 a 31/12/2023	CNPJ:	22.187.692/0001-61
Número de Ordem do Livro:	9		
Período Selecionado:	01 de Janeiro de 2023 a 31 de Dezembro de 2023		

WCGR24072999750

Descrição	Nota	Saldo anterior	Saldo atual
(-) Resultado do Exercício (Lucro ou Prejuízo líquido do exercício)		R\$ (700.711,92)	R\$ (1.518.075,91)
RECEITAS		R\$ 6.402.324,08	R\$ 2.881.972,17
RECEITAS OPERACIONAIS		R\$ 6.202.324,08	R\$ 2.874.635,32
RECEITA BRUTA COM VENDAS E SERVICOS		R\$ 6.736.482,60	R\$ 3.011.830,14
RECEITA COM VENDAS NO PAIS		R\$ 6.736.482,60	R\$ 3.011.830,14
Conhecimento Transporte - CTRC a Prazo		R\$ 6.736.482,60	R\$ 3.011.830,14
(-) DEDUCOES DAS RECEITAS C VENDAS E SERVICOS		R\$ (539.539,34)	R\$ (146.588,10)
DEVOLUCOES E ABATIMENTOS		R\$ (41.182,58)	R\$ 0,00
Anulacao da Prestacao de Servico		R\$ (41.182,58)	R\$ 0,00
(-) IMPOSTOS S VENDAS E SERVICOS		R\$ (498.356,76)	R\$ (146.588,10)
(-) ICMS S Vendas e Servicos		R\$ (252.475,14)	R\$ (36.656,29)
(-) PIS S Vendas e Servicos		R\$ (43.787,14)	R\$ (19.576,91)
(-) COFINS S Vendas e Servicos		R\$ (202.094,48)	R\$ (90.354,90)
RECEITAS FINANCEIRAS		R\$ 5.380,82	R\$ 9.393,28
GANHOS COM APLICACOES FINANCEIRAS		R\$ 23,68	R\$ 337,05
Rendimentos de Aplicacao Financeira		R\$ 23,68	R\$ 0,00
Receitas Financeiras		R\$ 0,00	R\$ 337,05
JUROS E DESCONTOS OBTIDOS		R\$ 5.357,14	R\$ 9.056,23
Recuperacao de Despesas		R\$ 5.357,14	R\$ 9.056,23
OUTRAS RECEITAS NAO OPERACIONAIS		R\$ 200.000,00	R\$ 7.336,85
ALIENACAO DE BENS		R\$ 1.200.000,00	R\$ 7.336,85
ALIENACAO DE IMOBILIZADO		R\$ 1.200.000,00	R\$ 7.336,85
Alienacao de Veiculos		R\$ 1.200.000,00	R\$ 7.336,85
DEDUCOES DAS ALIENACOES DE BENS		R\$ (1.000.000,00)	R\$ 0,00
CUSTO DA ALIENACAO DE IMOBILIZADO		R\$ (1.000.000,00)	R\$ 0,00
Custo da Alienacao Veiculos		R\$ (1.000.000,00)	R\$ 0,00
(-) CUSTOS E DESPESAS		R\$ (7.103.036,00)	R\$ (4.400.048,08)
(-) CUSTOS		R\$ (465.843,88)	R\$ (328.584,97)
(-) CUSTOS DAS MERCADORIAS VENDIDAS		R\$ (465.843,88)	R\$ (328.584,97)
(-) CUSTOS DAS MERCADORIAS VENDIDAS		R\$ (465.843,88)	R\$ (328.584,97)
(-) Compra de Material p Uso e Consumo		R\$ (466.389,23)	R\$ (328.713,20)
ICMS s Compras		R\$ 188,36	R\$ 62,93
(-) Devol. de Material p Uso Consumo		R\$ 356,99	R\$ 65,30

a do original assinado digitalmente por JOSE EDUARDO CHEMIN CURY e tjms.jus.br. Protocolado em 27/05/2024 às 15:19, sob o número WCGR24072999750 liberado nos autos digitais por Usuário padrão para acesso SAJ/AT, em 27/05/2024 às 15:34. Para acessar os autos processuais, acesse o site https://esaj.tjms.jus.br/pastadigital/pg/abrirConferenciaDocumento.do, informe o processo 0806217-76.2024.8.12.0001 e o código rSCL269y.

Este documento é parte integrante de escrituração cuja autenticação se comprova pelo recibo de número 4C.B3.75.07.18.E7.DF.97.13.F0.4B.42.05.F6.75.2B.BF.04.5E.86-9, nos termos do Decreto nº 8.683/2016.

Este relatório foi gerado pelo Sistema Público de Escrituração Digital – Sped

Versão 10.1.8 do Visualizador

Página



Este

DEMONSTRAÇÃO DE RESULTADO DO EXERCÍCIO

Entidade: RC - TRANSPORTE, LOGISTICA E SERVICIO DE CARGA DE BOVINOS LTDA
 Período da Escrituração: 01/01/2023 a 31/12/2023 CNPJ: 22.187.692/0001-61
 Número de Ordem do Livro: 9
 Período Selecionado: 01 de Janeiro de 2023 a 31 de Dezembro de 2023

WCGR24072999750

Descrição	Nota	Saldo anterior	Saldo atual
(-) DESPESAS		R\$ (6.453.708,44)	R\$ (4.000.163,49)
(-) DESPESAS OPERACIONAIS		R\$ (6.098.062,12)	R\$ (3.911.785,84)
(-) DESPESAS TRABALHISTAS		R\$ (1.614.810,83)	R\$ (1.282.305,44)
(-) Salarios		R\$ (1.173.077,00)	R\$ (947.314,64)
(-) Pro-Labore		R\$ (240.000,00)	R\$ (105.000,00)
(-) Ferias		R\$ (61.867,57)	R\$ (47.354,36)
(-) 13.Salario		R\$ (63.960,32)	R\$ (56.643,39)
(-) Indenizacoes Trabalhistas		R\$ (75.905,94)	R\$ (125.812,05)
(-) Outras Despesas com Pessoal		R\$ 0,00	R\$ (181,00)
(-) ENCARGOS SOCIAIS		R\$ (385.662,80)	R\$ (323.929,73)
(-) INSS		R\$ (301.922,95)	R\$ (253.967,10)
(-) FGTS		R\$ (72.662,18)	R\$ (66.311,23)
(-) Multa Rescisoria FGTS		R\$ (11.077,67)	R\$ (3.651,40)
(-) DESPESAS GERAIS		R\$ (4.097.588,49)	R\$ (2.305.550,67)
Comissoes s Vendas		R\$ (52.629,23)	R\$ 0,00
(-) Aluguel de Imoveis		R\$ (13.806,72)	R\$ (28.419,20)
(-) Agua e Esgoto		R\$ (3.798,11)	R\$ (2.518,20)
(-) Energia Eletrica		R\$ (12.769,41)	R\$ (9.925,32)
(-) Combustiveis e Lubrificantes		R\$ (2.300.450,72)	R\$ (908.214,55)
(-) Sindicato Patronal Assoc. de Classe		R\$ (152,62)	R\$ (3.644,40)
(-) Depreciacoes e Amortizacoes		R\$ (894.460,56)	R\$ (911.660,20)
Fretes e Carretos		R\$ (462,79)	R\$ 0,00
(-) Servicos de Terceiros - PJ		R\$ (260.500,13)	R\$ (174.901,26)
(-) Telefone e Internet		R\$ (1.766,11)	R\$ (1.553,29)
(-) Pedagogios e Estacionamento		R\$ (265.785,27)	R\$ (121.189,24)
(-) Seguros Diversos		R\$ (283.937,99)	R\$ (120.024,59)
(-) Impostos e Taxas		R\$ (1.068,83)	R\$ (5.137,38)
(-) Honorarios Advocaticios		R\$ (6.000,00)	R\$ (18.363,04)
(-) DESPESAS OPERACIONAIS FINANCEIRAS		R\$ (276.511,55)	R\$ (23.571,77)
(-) DESPESAS FINANCEIRAS		R\$ (276.511,55)	R\$ (23.571,77)
(-) Despesas Bancarias		R\$ (14.521,28)	R\$ (11.082,63)
(-) Juros Bancarios		R\$ (36.975,90)	R\$ (12.489,14)
Encargos Bancarios		R\$ (225.014,37)	R\$ 0,00
(-) DESPESAS OPERACIONAIS TRIBUTARIAS		R\$ (79.134,77)	R\$ (64.805,88)

Este documento é parte integrante de escrituração cuja autenticação se comprova pelo recibo de número 4C.B3.75.07.18.E7.DF.97.13.F0.4B.42.05.F6.75.2B.BF.04.5E.86-9, nos termos do Decreto nº 8.683/2016.

Este relatório foi gerado pelo Sistema Público de Escrituração Digital – Sped

Este documento é copia do original assinado digitalmente por JOSE EDUARDO CHEMIN CURY e tjms.jus.br. Protocolado em 27/05/2024 às 15:19, sob o número WCGR24072999750 liberado nos autos digitais por Usuário padrão para acesso SAJ/AT, em 27/05/2024 às 15:34. Para acessar os autos processuais, acesse o site https://esaj.tjms.jus.br/pastadigital/pg/abrirConferenciaDocumento.do, informe o processo 0806217-76.2024.8.12.0001 e o código rSCL269y.

DEMONSTRAÇÃO DE RESULTADO DO EXERCÍCIO

fls. 491

Entidade: RC - TRANSPORTE, LOGISTICA E SERVICIO DE CARGA DE BOVINOS LTDA
 Período da Escrituração: 01/01/2023 a 31/12/2023 CNPJ: 22.187.692/0001-61
 Número de Ordem do Livro: 9
 Período Selecionado: 01 de Janeiro de 2023 a 31 de Dezembro de 2023

sob o número WCGR24072999750

Descrição	Nota	Saldo anterior	Saldo atual
(-) IMPOSTOS		R\$ (79.134,77)	R\$ (64.805,88)
(-) IOF		R\$ (1.050,01)	R\$ (601,61)
(-) IPTU		R\$ (1.211,04)	R\$ (2.305,18)
(-) IPVA e Licenciamento		R\$ (70.560,66)	R\$ (29.942,79)
(-) ICMS Diversos		R\$ 0,00	R\$ (29.675,71)
(-) ICMS Diferencial de Aliquota		R\$ 0,00	R\$ (2.280,59)
ISSQN		R\$ (6.313,06)	R\$ 0,00
(-) CONTAS DE FECHAMENTO DE BALANCO		R\$ (183.483,68)	R\$ (71.299,62)
(-) PROVISÕES P IMPOSTOS S LUCRO		R\$ (183.483,68)	R\$ (71.299,62)
(-) PROVISÕES P IMPOSTOS S LUCROS		R\$ (110.729,67)	R\$ (38.771,85)
(-) Provisao IRPJ		R\$ (110.729,67)	R\$ (38.771,85)
(-) PROVISÕES P CONTRIBUIÇÕES S LUCROS		R\$ (72.754,01)	R\$ (32.527,77)
(-) Provisao Contribuicao Social		R\$ (72.754,01)	R\$ (32.527,77)

Este documento é parte integrante de escrituração cuja autenticação se comprova pelo recibo de número 4C.B3.75.07.18.E7.DF.97.13.F0.4B.42.05.F6.75.2B.BF.04.5E.86-9, nos termos do Decreto nº 8.683/2016.

Este relatório foi gerado pelo Sistema Público de Escrituração Digital – Sped

Versão 10.1.8 do Visualizador

Página 3 de 3

Este documento é cópia do original assinado digitalmente por JOSE EDUARDO CHEMIN CURY e tjms.jus.br. Protocolado em 27/05/2024 às 15:19, sob o número WCGR24072999750 liberado nos autos digitais por Usuário padrão para acesso SAJ/AT, em 27/05/2024 às 15:34. Para acessar os autos processuais, acesse o site <https://esaj.tjms.jus.br/pastadigital/pg/abrirConferenciaDocumento.do>, informe o processo 0806217-76.2024.8.12.0001 e o código rSCL269y.