



Recuperação Judicial Grupo Sperfico
Incidente Processual n.º 0004039-91.2023.8.16.0170
Autos Principais n.º 0003537-55.2023.8.16.0170



11º RELATÓRIO MENSAL DAS ATIVIDADES – RMA
Junho de 2023

☎ (67) 3029-2979 📞 (67) 9878-6346

✉ cury@curyconsultores.com.br

📍 Rua Dona Bia Taveira, 216,
Jardim dos Estados - Campo Grande/MS



🌐 Site





Sumário

1. Considerações Iniciais do RMA.....	3
2. Documentação Utilizada.....	4
3. Do Quadro Atual de Funcionários e Prestadores de Serviços.....	4
4. Demais esclarecimentos	6
5. Demonstrações Contábeis.....	11
6. Da Conclusão	22

Anexos:

1. Questionário da AJ respondido	25. LCPR Denis S.
2. Quadro Atual de Funcionários	26. IR Declaração Dilson S.
3. Balancete ADM Transp. e Log Ltda.	27. IR Recibo Dilson S.
4. Razão ADM Transp. e Log Ltda.	28. LCPR Dilson S.
5. Balancete Cobrazem Agroindustrial Ltda.	29. IR Declaração Itacir S.
6. Razão Cobrazem Agroindustrial Ltda.	30. IR Recibo Itacir S.
7. Balancete Cond. Itaci Sperafico e Outros	31. LCPR Itacir S.
8. Razão Cond. Itacir Sperafico e Outros	32. IR Declaração Levino S.
9. Balancete Cond. Levino J. Sperafico e Filhos	33. IR Recibo Levino S.
10. Razão Cond. Levino J. Sperafico e Filhos	34. LCPR Levino S.
11. Balancete Cond. Levino J. Sperafico e Irmãos	35. IR Declaração Marcos S.
12. Razão Cond. Levino J. Sperafico e Irmãos	36. IR Recibo Marcos S.
13. Balancete Sperafico Agroindustrial Ltda.	37. LCPR Marcos S.
14. Razão Sperafico Agroindustrial Ltda.	
15. Balancete Sperafico da Amazônia S/A	
16. Razão Sperafico da Amazônia S/A	
17. IR Declaração Alexandre S.	
18. IR Recibo Alexandre S.	
19. LCPR Alexandre S.	
20. IR Declaração Dalton S.	
21. IR Recibo Dalton S.	
22. LCPR Dalton S.	
23. IR Declaração Denis S.	
24. IR Recibo Denis S.	

(67) 3029-2979 (67) 9878-6346

cury@curyconsultores.com.br

Rua Dona Bia Taveira, 216,
Jardim dos Estados - Campo Grande/MS



Site





1. Considerações Iniciais do RMA

A fim de dar sequência ao trabalho desenvolvido desde o início do processo de recuperação judicial, nesta oportunidade, a AJ apresenta o Relatório Mensal de Atividades (RMA) de Junho de 2023 (período em análise se refere a maio de 2023), esclarecendo de maneira breve, porém contundente a situação fática dos Recuperandos, com base nos documentos que nos foram fornecidos, diligências fiscalizatórias realizadas na sede da companhia, reuniões e informações colhidas com contadores, controladores e advogados do grupo recuperando.

Importante reiterar, que o presente RMA traz informações contábeis relativas ao mês de maio/2023, ou seja, anterior a sua apresentação, eis que é absolutamente normal e corriqueiro que as empresas fechem a contabilidade do mês até o dia 20 do mês posterior.

Há que se considerar também, que os resultados da atividade rural desenvolvida pelo Grupo Recuperando, são auferidos no período de safra e safrinha (semestralmente) e o fracionamento da contabilidade é medida que se impõe para o fim de demonstrar o desempenho do negócio desde o período de investimento até a colheita e sua consequente comercialização, cuja particularidade impacta diretamente nas demonstrações contábeis mensais.

Assim, ancorada no art. 22, II, 'c' da Lei 11.101/2005, respeitando os parâmetros estabelecidos pela recomendação do CNJ n. 72/2020, valendo-se das informações e documentos fornecidos pelos devedores, a AJ apresenta o presente Relatório Mensal de Atividades dos Recuperandos.

2. Documentação Utilizada

O trabalho foi desenvolvido com base nos seguintes dados: **(i)** quadro de funcionários elaborado pelo devedor e; **(ii)** questionário respondido pelos recuperandos, relacionando a sua evolução após o deferimento da recuperação judicial (anexo).

 (67) 3029-2979  (67) 9878-6346

 cury@curyconsultores.com.br

 Rua Dona Bia Taveira, 216,
Jardim dos Estados - Campo Grande/MS



 Site





Em relação aos documentos contábeis que viabilizaram a análise de faturamento/índice de liquidez/receita sobre custo e resultado, foram entregues: **(i)** Balancetes e **(ii)** Razão Contábil, ambos devidamente assinados pelo Sócio Administrador e Contador Responsável, os quais possibilitaram a realização de análises das demonstrações contábeis da competência do mês de maio de 2023.

3. Do Quadro Atual de Funcionários e Prestadores de Serviços

Em relação ao quadro de funcionários, no período em tela, verificou-se que a quantidade de trabalhadores em regime celetistas aumentou de 391 (trezentos e noventa e um) em abril para 396 (trezentos e noventa e seis) em maio com 18 (dezoito) admissões e 13 (treze) demissões, enquanto o número de pessoas jurídicas permaneceu em 22 (vinte e duas) sem rescisões ou contratações.

Por consequência, denota-se do quadro de funcionários abaixo colacionado, que o total de colaboradores (pessoas jurídicas e físicas) em comparação a abril de 2023, aumentou de 413 (quatrocentos e treze) para 418 (quatrocentos e dezoito).

EMPRESA	Nº Funcionários-CLT				Nº Pessoas Jurídicas			
	Total em 30/04/2023	Admissão	Desligamento	Total 31/05/2023	Total em 30/04/2023	Admissão	Desligamento	Total 31/05/2023
01) Sperfico Agroindustrial Ltda	63	0	0	63	7	0	0	7
Matriz - Toledo/PR	32	0	0	32	5	0	0	5
Filial 02 - Amambai/MS	1	0	0	1	0	0	0	0
Filial 24 - Toledo/PR - Moinho de trigo	14	0	0	14	2	0	0	2
Filial 26 - M.C. Rondon/PR - Ind. de Óleo	16	0	0	16	0	0	0	0
02) Sperfico da Amazônia Ltda	10	0	0	10	1	0	0	1
03) Cobrazem Agroindustrial Ltda.	133	5	4	134	8	0	0	8
Matriz - Toledo/PR	9	0	1	8	1	0	0	1
Filial 308 - Cuiabá/MT	120	5	3	122	7	0	0	7
Filial 313 - Toledo/PR - Aeroporto	2	0	0	2	0	0	0	0
Filial 317 - Aral Moreira/MS (trasnf. de Amambai)	2	0	0	2	0	0	0	0
04) ADM Transporte e Logística Ltda	59	2	4	57	4	0	0	4
05) Condomínio Levino J. Sperfico e Filhos	53	6	1	58	0	0	0	0
908 - Amambai/MS	33	1	1	33	0	0	0	0
982 - Paranhos/MS	20	5	0	25	0	0	0	0
06) Condomínio Levino J. Sperfico e Irmãos	64	2	4	62	2	0	0	2
901 - Toledo/PR	26	1	0	27	0	0	0	0
906 - Comodoro/MT	36	1	4	33	2	0	0	2
907 - Bororéo/MT	2	0	0	2	0	0	0	0
07) Condomínio Itacir A. Sperfico e Outros	9	3	0	12	0	0	0	0
Sub-Total	391	18	13	396	22	0	0	22
TOTAL GERAL								418

Observações:

(67) 3029-2979 (67) 9878-6346

cury@curyconsultores.com.br

Rua Dona Bia Taveira, 216,
Jardim dos Estados - Campo Grande/MS





Portanto, a movimentação de colaboradores está dentro da normalidade, haja vista que alterações realizadas no quadro (admissões e demissões) são inerentes às movimentações de rotatividade naturais da atividade empresarial, e as 13 (treze) rescisões foram pagas no prazo legal, inexistindo, ao menos nesse aspecto, indícios de impossibilidade de soerguimento dos Recuperandos, que mantêm significativo número de contratados.

Além disso, relevante informar que as rescisões, fornecedores, prestadores de serviços, demais despesas e parte dos tributos originados após o pedido de RJ, estão sendo pagos em dia com exceção a uma parcela das transações e outros do Imposto de Renda das Pessoa Física dos recuperados Itacir, Levino, Dalton, Denis, Alexandre.

Há que se considerar também, que desde o deferimento do processamento da recuperação até a presente data, já transcorreram 11 (onze) meses, e durante esse período as empresas lograram manter em execução suas atividades operacionais e financeiras, realizaram a contratação de pessoal, apesar dos notórios reflexos negativos decorrentes do processo de recuperação judicial.

Dessa forma, acredita-se que os devedores têm cumprido com suas funções sociais, assim como, com os preceitos ensejadores do feito recuperacional, dentre os quais, a geração de tributos, manutenção dos empregos como fonte geradora de renda, honrando com os pagamentos das verbas trabalhistas quando da demissão dos seus colaboradores.

4. Demais esclarecimentos

A atividade empresarial do Grupo Sperafico permaneceu inalterada, bem como sua estrutura societária e dos órgãos de administração, não havendo abertura ou fechamento de estabelecimentos.

Além disso, ao prestar esclarecimentos administrativos, o Grupo informou que como medida de redução de gastos, estão com constante monitoramento das despesas. Na indústria de Cuiabá contrataram empresa para fornecimento de energia elétrica atuante no mercado livre, com previsão para iniciar fornecimento a partir de janeiro/2024, sendo que a expectativa é reduzir o gasto de

 (67) 3029-2979  (67) 9878-6346

 cury@curyconsultores.com.br

 Rua Dona Bia Taveira, 216,
Jardim dos Estados - Campo Grande/MS



 Site





energia em aproximadamente 14% em relação aos preços praticados no mercado cativo.

Demonstraram também que na Indústria de óleo continua com excelente desempenho mensal, industrializando 36.147 toneladas de soja, média de 1.166 toneladas/dia.

Além disso, o grupo informa que celebraram acordo trabalhista no processo ATOrd 0000074.13.2023.5.09.0668, em trâmite na Vara do Trabalho de Marechal Cândido Rondon-PR, cuja reclamante SANDRA JASIRA STIEBE, terá o valor de R\$ 12.000,00 devidamente habilitado na RJ, sendo que o valor da causa inicialmente era de R\$ 77.460,84.

Ademias, foi proferida sentença em ação trabalhista autos ATOrd 0000552-47.2022.5.09.0121, movida por SADRAQUE FERREIRA SARAIVA, a qual as recuperandas lograram êxito em favor da empresa ADM TRANSPORTES LTDA, e desse modo, a reclamante terá que pagar R\$ 5.268,06 de custas processuais, sendo que o valor da causa inicialmente era de R\$ 263.403,02.

Quanto aos acontecimentos negativos, enfatizaram a queda brusca no preço da soja e conseqüentemente dos seus derivados, porém as baixas de preços não afetaram os contratos de industrialização, em função de que os valores contratados são fixos e em reais.

Esclareceram que estão com esforços para tentar arrendar o "moinho de trigo", passando a auferir rendas mensais, o que infelizmente ainda não ocorreu. No mais, informaram não haver outras ocorrências negativas.

Em relação ao desempenho da atividade rural, demonstraram que na atividade agrícola, a cultura de verão encontra-se nos seguintes estágios:

No Mato Grosso do Sul, a safrinha de milho está se desenvolvendo bem, com 100% em fase reprodutiva, e, aproximadamente, 40% estão entrando na fase de maturação fisiológica, começando amarelar as folhas. Foram realizados os tratamentos culturais para controle de pragas e doenças. Tiveram um período de 20 dias de

(67) 3029-2979 (67) 9878-6346

cury@curyconsultores.com.br

Rua Dona Bia Taveira, 216,
Jardim dos Estados - Campo Grande/MS



Site



estiagem que refletirá na produção, porém, no momento, não foi possível estimar os impactos.

Como terminou a colheita de soja também reduziu os trabalhos, e dessa forma, foram dadas férias ou realizadas compensações com o banco de horas de alguns funcionários, iniciando as revisões de colheitadeiras e plantadeiras.



(67) 3029-2979 (67) 9878-6346

cury@curyconsultores.com.br

Rua Dona Bia Taveira, 216,
Jardim dos Estados - Campo Grande/MS



Site



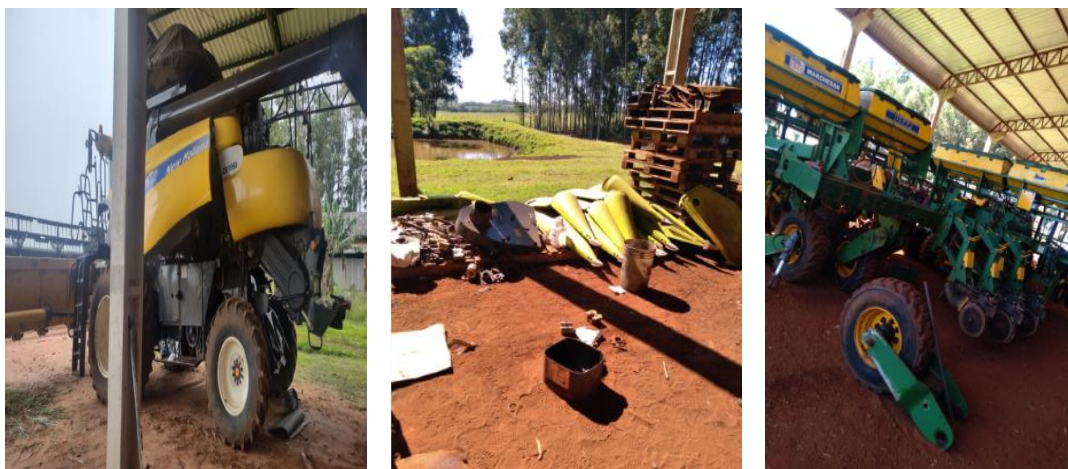

No Mato Grosso, a safrinha de milho também está se desenvolvendo bem, com 100% em fase reprodutiva, os primeiros lotes plantados estão entrando na fase de maturação fisiológica, começando amarelar as folhas. Foram realizados os tratos culturais para controle de pragas e doenças. As chuvas e clima estão razoavelmente bons para o desenvolvimento da cultura.

Como terminaram as colheitas de soja, também houve redução dos trabalhos e dessa maneira, estão dando férias e compensando banco de horas de alguns funcionários, iniciando as revisões de colheitadeiras e plantadeiras.

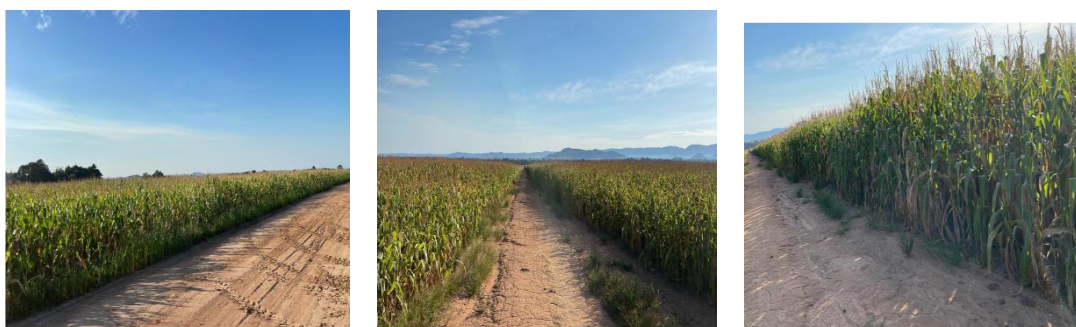

(67) 3029-2979 (67) 9878-6346

cury@curyconsultores.com.br

Rua Dona Bia Taveira, 216,
Jardim dos Estados - Campo Grande/MS



Site



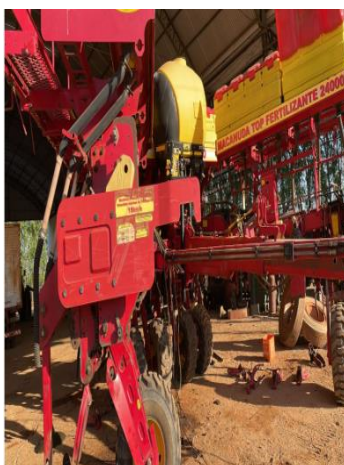

No Pará, finalizaram a colheita da soja, rendendo, aproximadamente, 140.000 sacas, o que estava dentro das expectativas, considerando as variáveis climáticas, que em determinado momento choveu muito e em outros faltou chuva.

Quanto ao milho, este se encontra em desenvolvimento reprodutivo, e parte já está na fase de maturação fisiológica. Outrossim, informaram que estão plantando milheto para fazer cobertura de solo, iniciando as revisões de colheitadeiras, plantadeiras e reformando cercas das pastagens e estradas de acesso.

(67) 3029-2979 (67) 9878-6346

cury@curyconsultores.com.br

Rua Dona Bia Taveira, 216,
Jardim dos Estados - Campo Grande/MS



Site





(67) 3029-2979 (67) 9878-6346

cury@curyconsultores.com.br

Rua Dona Bia Taveira, 216,
Jardim dos Estados - Campo Grande/MS



Site



5. Demonstrações Contábeis

5.1 - Dos Documentos Contábeis Entregues no Mês de 05/2023:

Em relação aos documentos contábeis que viabilizaram a análise de faturamento, índice de liquidez, receita sobre custo e resultado, e demais análises contábeis apontadas neste relatório, foram entregues: **(i)** Demonstração do Resultado do Exercício (DRE) do mês de maio/2023; **(ii)** Balancete do mês de maio/2023; **(iii)** Razão Contábil. **(iv)** Livro Caixa dos Produtores Rurais (LCPR) de 2023; **(v)** Declaração de Imposto de Renda das Pessoas Físicas (DIRFPR) de 2023. Todos devidamente assinados pelo Sócio Administrador e Contador Responsável, os quais possibilitaram a realização de análises das demonstrações contábeis da competência de maio de 2023.

Em razão do lapso de tempo transcorrido desde a distribuição do processo principal (11 meses), tornou-se possível analisar o resultado do grupo de maneira mais ampla, conferindo assim amplitude aos trabalhos iniciados pela AJ através dos RMA's anteriores.

Importante mencionar também, que o Plano de Recuperação Judicial apresentado pelo Grupo Recuperando já foi devidamente analisado pelo Administrador Judicial, onde constam na proposta a venda de ativos para fazerem frente a pagamentos de dívidas, além da readequação e equilíbrio financeiro, assim como publicados os editais previstos em lei, sendo que o quadro geral de credores está sofrendo constantes atualizações na medida que os incidentes de impugnação de crédito estão sendo julgados.

Ainda nesse ínterim, importante dizer que a análise ora apresentada foi elaborada de acordo com os documentos fornecidos pelo grupo, anexa a este trabalho.

Em caráter excepcional, neste mês, com o vencimento do prazo de entrega da declaração de IR (Imposto de Renda) em 31 de maio de 2023, o grupo disponibilizou à AJ todos os recibos que comprovam o cumprimento de todos os deveres fiscais exigidos. Ademais, os saldos apurados em 2022 foram devidamente reportados.

 (67) 3029-2979  (67) 9878-6346

 cury@curyconsultores.com.br

 Rua Dona Bia Taveira, 216,
Jardim dos Estados - Campo Grande/MS



 Site





Isso significa que a empresa está em dia com as obrigações acessórias do exercício e forneceu a documentação necessária para o cumprimento das exigências legais, referentes à DIRPF (Declaração de Imposto de Pessoa Física) 2023 e LCPDR (Livro Caixa do Produtor Rural) 2023.

Com isso, a empresa se mostra comprometida com suas obrigações fiscais e em conformidade com a legislação vigente. É importante ressaltar que o cumprimento das obrigações fiscais é fundamental para a manutenção da saúde financeira da empresa e para evitar quaisquer sanções ou penalizações por parte dos órgãos fiscalizadores competentes.

Os próximos tópicos representam as análises das informações contábeis relativas a maio de 2023, disponibilizadas pelas recuperandas através da sua contabilidade interna, que são os responsáveis pela sua elaboração.

5.2 - Da Situação Patrimonial:

5.2.1 - Dos Ativos

Em relação aos ativos, no mês de maio de 2023 foram apurados os saldos para ativos circulantes, como caixa, contas a receber e estoques que provavelmente serão convertidos em caixa dentro de um ano. Os ativos não circulantes, por outro lado, incluem investimentos de longo prazo, imobilizado e outros ativos que não devem ser convertidos em caixa dentro de um ano.

As contas de compensação ativas da empresa incluem contas usadas para compensar passivos ou para manter fundos para uma finalidade específica, como contas caucionadas:

i) Cobrazem, apresentou na rubrica "Ativo" o total de R\$ 177.438.136,34; de "Ativo Circulante", o valor de R\$ 60.906.465,30; "Ativo Não Circulante" a monta de R\$ 116.016.322,35 e de "Contas de Compensação ativa" o saldo de R\$ 515.348,69;

ii) ADM Transporte e Logística Ltda, o saldo total de "Ativo" em maio de 2023 foi

(67) 3029-2979 (67) 9878-6346

cury@curyconsultores.com.br

Rua Dona Bia Taveira, 216,
Jardim dos Estados - Campo Grande/MS



Site



de R\$ 4.834.523,04; sendo que de Ativo Circulante apresentou o montante de R\$ 834.653,91; de "Ativo Não Circulante", o valor de R\$ 3.963.892,69 e "Contas de Compensações ativas", a monta de R\$ 35.976,44;

iii) Sperafico Agroindustrial Ltda, apresentou como total da rubrica "Ativo" o valor de R\$ 214.254.350,17; sendo que de "Ativo Circulante" constou o valor de R\$ 38.133.632,38; de "Ativo Não Circulante", o montante de R\$ 175.964.760,71; e "Contas de Compensação ativa" o saldo de R\$ 155.957,08;

iv) Sperafico da Amazonia S/A, verificou o saldo total de "Ativo" de R\$ 43.889.363,19; sendo de "Ativo Circulante" a monta de R\$ 4.444.234,63; "Ativo Não Circulante" a quantia de R\$ 39.399.087,67; e "Contas de Compensação ativa", o valor de R\$ 46.040,89;

v) Condomínio Levino José Sperafico e Irmãos, obteve como "Ativo Total" o valor de R\$ 78.069.655,95; sendo que de "Ativo Circulante" verificou o saldo de R\$ 77.950.988,00; e de "Ativo Não Circulante", o valor de R\$ 118.667,95;

vi) Condomínio Levino José Sperafico e Filhos, apresentou como total da rubrica "Ativo" o valor de R\$ 82.304.879,87; de "Ativo Circulante" a quantia de R\$ 79.991.089,24 e de "Ativo Não Circulante", o saldo de R\$ 2.313.790,63;

vii) Condomínio Itacir, Dilso e Filhos, na rubrica "Ativo", verificou o total de R\$ 27.938.893,19; "Ativo Circulante" o valor de R\$ 27.938.893,19; e "Ativo Não Circulante" não houve movimentações, estando zerado.

5.2.2 - Dos Passivos

Em relação aos passivos foram demonstrados os seguintes saldos em abril de 2023:

i) Cobrazem, apresentou o saldo total da rubrica "Passivo" o valor de R\$ 167.400.386,60; de "Passivo Circulante", R\$ 243.896.392,14; "Passivo Não Circulante", R\$ 4.407.692,17; "Patrimônio Líquido a descoberto", a quantia negativa de R\$ (81.419.046,40) e "Contas de Compensação", o montante de R\$ 515.348,69;

(67) 3029-2979 (67) 9878-6346

cury@curyconsultores.com.br

Rua Dona Bia Taveira, 216,
Jardim dos Estados - Campo Grande/MS



Site



ii) ADM Transporte e Logística Ltda, o saldo total de "Passivo" em maio de 2023 foi de R\$ 8.879.541,01; sendo que de "Passivo Circulante" foi R\$ 30.974.197,42; "Passivo Não Circulante" não houve movimentações, estando zerada; de "Patrimônio Líquido a descoberto" a quantia negativa de R\$ (22.130.632,85) e de "Contas de Compensações", a monta de R\$ 35.976,44;

iii) Sperafico Agroindustrial Ltda, constou como total de Passivos o montante de R\$ 226.536.425,88, sendo que de "Passivo Circulante" apresentou R\$ 291.037.360,35; "Passivo Não Circulante", R\$ 282.408.696,40; "Patrimônio Líquido a descoberto", o saldo negativo de R\$ (347.065.587,95) e "Contas de Compensação" o valor de R\$ 155.957,08;

iv) Sperafico da Amazonia S/A, de saldo total da rubrica "Passivos" o valor de R\$ 44.593.165,13; sendo observado de "Passivo Circulante" a quantia de R\$ 20.109.882,21; de "Passivo Não Circulante" a monta de R\$ 4.111.088,46; "Patrimônio Líquido", R\$ 20.326.053,57 e "Contas de Compensação" teve o valor de R\$ 46.040,89;

v) Condomínio Levino José Sperafico e Irmãos, de "Passivo" totalizou o saldo de R\$ 58.495.361,03; de "Passivo Circulante", R\$ 58.495.361,03 e de "Passivo Não Circulante" não houve movimentação.

vi) Condomínio Levino José Sperafico e Filhos, apresentou na rubrica "Passivo" o total de R\$ 75.131.487,55, "Passivo Circulante", R\$ 75.131.487,55 e de "Passivo Não Circulante" não houve movimentação.

vii) Condomínio Itacir, Dilso e Filhos, Passivo Total de 28.470.411,27; Passivo Circulante 28.470.411,2; e de "Passivo Não Circulante" não houve movimentações, estando zerado.

5.3 - Do Faturamento

O Grupo Sperafico tem experimentado um aumento consistente em sua receita nos últimos meses em comparação com os meses anteriores, conforme demonstrado pela progressão de seu gráfico. A receita bruta passou de 17.482

(67) 3029-2979 (67) 9878-6346

cury@curyconsultores.com.br

Rua Dona Bia Taveira, 216,
Jardim dos Estados - Campo Grande/MS



Site





milhões, em janeiro de 2023 para 55.699 milhões de reais, no mês de maio de 2023, totalizando uma receita acumulada de 199.521 milhões reais, para o ano de 2023. Isso indica uma melhora significativa no desempenho financeiro das empresas e sugere que eles estão em uma trajetória positiva em termos de crescimento de receita.



O aumento sucessivo no faturamento, segundo os recuperandos, se deu em razão do resultado do investimento contínuo em tecnologias e estratégias inovadoras, com isso tem conseguido manter-se rentável, o que é uma prova da solidez da sua gestão. Para tanto, representa uma notícia encorajadora para o futuro da empresa.

5.3.1 - Do Faturamento das Atividades Industriais

No mês de análise, foram contabilizados os seguintes valores no faturamento das atividades industriais: i) a "ADM Transporte e Logística Ltda." obteve saldo de receita de R\$ 1,022 milhões; ii) a "Cobrazem Agroindustrial Ltda." apresentou faturamento na ordem de R\$ 19,840 milhões; iii) "Sperafico Agroindustrial Ltda." auferiu receita de R\$ 2,629 milhões; e, iv) a "Sperafico da Amazônia S/A" não reportou nenhuma receita. Juntos, esses números somam um faturamento total da atividade industrial de 23,491 milhões de reais.

(67) 3029-2979 (67) 9878-6346

cury@curyconsultores.com.br

Rua Dona Bia Taveira, 216,
Jardim dos Estados - Campo Grande/MS



Site



FATURAMENTO BRUTO DAS ATIVIDADES INDUSTRIAIS (R\$ = 1.000)

Faturamento	MÊS/ANO					
	JAN/23	FEV/23	MAR/23	ABR/23	MAI/23	ACUMUL.
ADM Transporte e Logística Ltda	632	450	448	773	1.022	3.325
Cobrazem Agroindustrial Ltda	12.209	17.453	22.973	19.878	19.840	92.353
Sperafico Agroindustrial Ltda.	3.577	3.641	4.230	5.454	2.629	19.531
Sperafico da Amazônia S/A	0	0	0	0	0	0
Total	16.418	21.544	27.651	26.105	23.491	115.209

Esses valores refletem o desempenho da geração de receitas das empresas durante esse período indicado e podem fornecer informações valiosas sobre suas operações comerciais em geral.

5.3.2 - Do Faturamento das Atividades Rurais

No período atual, foi calculada a receita das atividades rurais, sendo obtidos os seguintes valores: O condomínio "Levino J. Sperafico e Irmãos" teve um saldo de receita de 26,621 milhões de reais; já o condomínio "Levino J. Sperafico e Filhos" teve um saldo de receita de 3,129 milhões de reais; por fim, o condomínio "Itacir, Dilso e Filhos" teve um saldo de receita de 2,458 milhões de reais. Desse modo, a receita total de todas as atividades rurais somou o equivalente a 32,208 milhões de reais.

FATURAMENTO BRUTO DAS ATIVIDADES RURAIS (R\$ = 1.000)

Faturamento	MÊS/ANO					
	JAN/23	FEV/23	MAR/23	ABR/23	MAI/23	ACUMUL.
Condomínio Levino J. Sperafico e Irmãos	80	594	9.201	10.533	26.621	47.029
Condomínio Levino J. Sperafico e Filhos	0	5.211	5.279	18.279	3.129	31.898
Condomínio Itacir, Dilso e Filhos	984	2	1.042	899	2.458	5.385
Total	1.064	5.807	15.522	29.711	32.208	84.312

A indústria agrícola experimenta um aumento significativo na receita durante a época de colheita. Esta é uma ocorrência comum devido ao início do processo de colheita e as diversas operações envolvidas no ciclo da cultura rural.

(67) 3029-2979 (67) 9878-6346

cury@curyconsultores.com.br

Rua Dona Bia Taveira, 216,
Jardim dos Estados - Campo Grande/MS



Site



O aumento da receita deve-se em grande parte ao período da safra, que passa a gerar recursos e reduz o custo experimentado na época do plantio. Como resultado, agricultores e empresas agrícolas podem esperar um aumento significativo em seus ganhos durante esse período. O que implica dizer que os produtores e empresas devem aproveitar ao máximo a época de colheita para garantir um ano de sucesso.

5.4 - Dos Resultados Brutos

Consolidando as demonstrações financeiras das empresas industriais e demais devedoras, concretamente dos produtores agrícolas, apresentadas mensalmente, uma análise ao período isolado de maio de 2023 revela que o Grupo acumulou um **Resultado Operacional Bruto de lucro na ordem de 14.230 milhões de reais**.

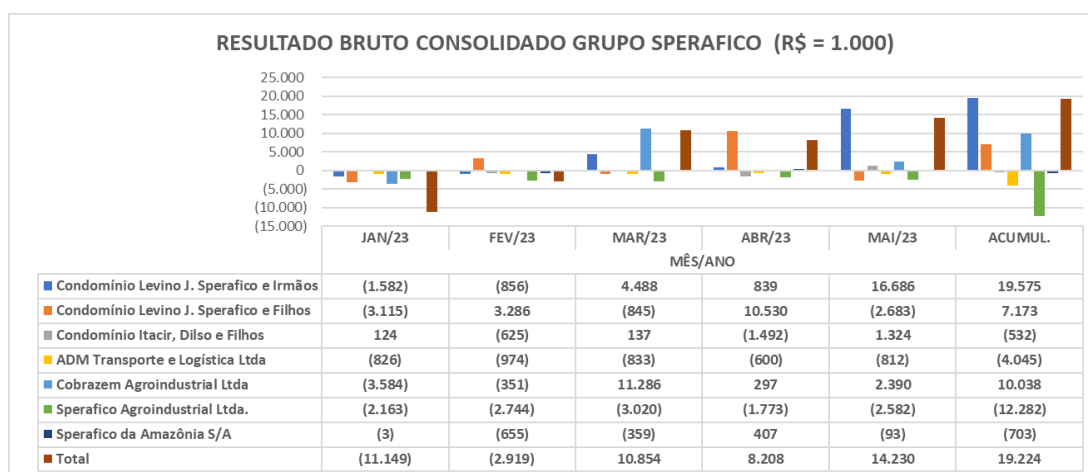

A partir do Lucro Bruto, tem-se a base de cálculo da margem de lucro, que, por sua vez, indica se a empresa tem uma operação com um custo competitivo e precificação adequada.

Para obter uma análise detalhada do desempenho financeiro de uma empresa, é importante levar em consideração o Lucro Bruto. Este valor é obtido

(67) 3029-2979 (67) 9878-6346

cury@curyconsultores.com.br

Rua Dona Bia Taveira, 216,
Jardim dos Estados - Campo Grande/MS



Site



subtraindo os custos variáveis da receita, estes entendidos como aqueles que estão diretamente relacionados ao volume de vendas ou custos de produção.

Dessa forma, o Lucro Bruto é um indicador fundamental da lucratividade de uma empresa e é utilizado por investidores e analistas para avaliar a saúde financeira de um negócio.

O Lucro Bruto pode ser usado para determinar a eficiência das operações de uma empresa. Ao analisar a margem de Lucro Bruto, que é a relação entre Lucro Bruto e receita, investidores e analistas podem obter insights sobre a capacidade da empresa de gerar lucros com suas operações. Além disso, o Lucro Bruto pode ser usado para comparar o desempenho de diferentes empresas dentro do mesmo setor.

Vale ressaltar que o cálculo do Lucro Bruto não leva em consideração os custos fixos, como aluguéis e salários, que não estão diretamente relacionados ao volume de vendas. No entanto, ainda é uma métrica importante a ser considerada ao avaliar o desempenho financeiro de uma empresa.

5.4.1 Do Resultado Bruto das Atividades Industriais

As atividades industriais, por outro lado, vêm enfrentando perdas contínuas, sendo a receita insuficiente para cobrir os custos da atividade. Nesse sentido, a "ADM Transporte e Logística Ltda." apresentou saldo negativo de (812) mil reais, enquanto a "Cobrazem", única empresa do grupo que auferiu lucro, apresentou resultado bruto de 2,390 milhões de reais. Por outro lado, a "Sperafico Agroindustrial Ltda." apresentou prejuízo de (2,582) milhões de reais; e a "Sperafico Amazônia S/A" verificou-se prejuízo de R\$ 93.000,00.

RESULTADO BRUTO DAS ATIVIDADES INDUSTRIAIS (R\$ = 1.000)

UNIDADE DE NEGÓCIO	MÊS/ANO					
	JAN/23	FEV/23	MAR/23	ABR/23	MAI/23	ACUMUL.
ADM Transporte e Logística Ltda	(826)	(974)	(833)	(600)	(812)	(4.045)
Cobrazem Agroindustrial Ltda	(3.584)	(351)	11.286	297	2.390	10.038

(67) 3029-2979 (67) 9878-6346

cury@curyconsultores.com.br

Rua Dona Bia Taveira, 216,
Jardim dos Estados - Campo Grande/MS



Site



Sperafico Agroindustrial Ltda.	(2.163)	(2.744)	(3.020)	(1.773)	(2.582)	(12.282)
Sperafico da Amazônia S/A	(3)	(655)	(359)	407	(93)	(703)
Total	(6.576)	(4.724)	7.074	(1.669)	(1.097)	(6.992)

Esses números demonstram o cenário econômico desafiador enfrentado pelo setor industrial, o qual precisa encontrar soluções inovadoras para superar esses percalços. Muitos fatores, como aumento dos custos das matérias-primas, aumento da concorrência e mudanças nas preferências do consumidor, contribuíram para esses sucessivos prejuízos.

5.4.2 - Do Resultado Bruto das Atividades Rurais

Com o início da safra, a atividade rural ganha força e impulsiona os resultados, que antes eram, em sua maioria, perdas mensais, agora começam a se tornar positivas. Ou seja, demonstrou-se que a atividade desenvolvida por este grupo requer custos iniciais significativos com máquinas, sementes, fertilizantes, fungicidas, entre outros itens, todos eles registrados na contabilidade como "custos", o que, inevitavelmente, impactam o resultado final.

Apesar dos desafios, percebe-se que com a safra os resultados tornaram-se promissores e os investimentos realizados anteriormente começaram a render frutos. O grupo está otimista com o futuro e já planeja expandir suas operações no próximo ano, com planos de investir em maquinários e tecnologias para aumentar ainda mais a produtividade e a eficiência.

Em geral, o grupo está demonstrando sua resiliência e determinação na superação da crise que enfrenta, notadamente através dos condomínios rurais que continuam trabalhando e gerando caixa. Esse fato começa a se confirmar com os resultados positivos que já vêm sendo conquistados desde fevereiro de 2023, demonstrando que apesar do grupo enfrentar alguns meses difíceis, tem perseverado com expectativa de atingir o tão sonhado soerguimento.

Vale mencionar que no ano de 2022, as atividades industriais conseguiram aumentar sua rentabilidade considerando o grande impacto dos

(67) 3029-2979 (67) 9878-6346

cury@curyconsultores.com.br

Rua Dona Bia Taveira, 216,
Jardim dos Estados - Campo Grande/MS



Site





descontos obtidos nos parcelamentos de débitos tributários, ratificando assim, que a principal fonte econômica do grupo é obtida pela atividade rural.

No mês de maio de 2023, o condomínio "Levino J. Sperafico e Irmãos" teve o maior lucro, no valor de 16,686 milhões de reais. Logo em seguida, o condomínio "Itacir, Dilso e Filho"s teve lucro de R\$ 1,324 milhão de reais. Todavia, o condomínio "Levino J. Sperafico e Filhos" sofreu um prejuízo de (2.683) milhões de reais. Ao todo, o Resultado Operacional Bruto de todas as atividades rurais nesse período foi de R\$ 15,327 milhões de reais.

RESULTADO BRUTO DAS ATIVIDADES RURAIS (R\$ = 1.000)

UNIDADE DE NEGÓCIO	MÊS/ANO					
	JAN/2 3	FEV/2 3	MAR/2 3	ABR/2 3	MAI/2 3	ACUMUL .
Condomínio Levino J. Sperafico e Irmãos	(1.582)	(856)	4.488	839	16.686	19.575
Condomínio Levino J. Sperafico e Filhos	(3.115)	3.286	(845)	10.530	(2.683)	7.173
Condomínio Itacir, Dilso e Filhos	124	(625)	137	(1.492)	1.324	(532)
Total	(4.573)	1.805	3.780	9.877	15.327	26.216

Vale ressaltar que os resultados aqui apresentados são apenas para o mês de maio do corrente ano, não sendo considerado todo o período da safra, que engloba todo o processo rural de colheita, até a venda total dos produtos, que não ocorre em apenas um mês. Conforme mencionado anteriormente, a safra sofreu um atraso significativo, o que impactou os resultados mensais analisados, demonstrando a importância de se analisar períodos mais longos para se ter uma visão mais realista da operação dos devedores.

Também é relevante mencionar, que apesar de um dos condomínios (Levino j. Sperafico e Filhos) ter dado prejuízo no mês em análise, as perdas podem ser revertidas, tendo em vista o mencionado atraso na colheita e conseqüentemente na venda dos produtos. Verifica-se inclusive, que referido condomínio apresentou significativa margem de lucro no acumulado anual, o que demonstra sua eficiência de atuação.

5.5 - Das projeções de Resultados Líquidos do Grupo

(67) 3029-2979 (67) 9878-6346

cury@curyconsultores.com.br

Rua Dona Bia Taveira, 216,
Jardim dos Estados - Campo Grande/MS



Site



A fim de aumentar a transparência e confiabilidade dos resultados, solicitamos a controladoria do grupo projeções de resultados líquidos, considerando salários, impostos e depreciação do EBITDA. Ao incluir esses fatores nas projeções, podemos obter uma compreensão mais precisa da situação financeira do grupo.

As projeções feitas seguiram critérios específicos tanto para pessoas jurídicas quanto para pessoas físicas. Para pessoas jurídicas, o controlador aplicou mensalmente os percentuais de Imposto de Renda da Pessoa Jurídica (IRPJ), Adicional do Imposto de Renda da Pessoa Jurídica (AIRPJ) e Contribuição Social sobre o Lucro Líquido (CSLL), sem considerar qualquer remuneração. Nos meses com prejuízo, os impostos foram diferidos.

Para pessoa física, a controladoria aplicou o percentual máximo da tabela de impostos progressivos sobre os resultados mensais, diferindo também os impostos nos meses com prejuízo. Esses critérios foram cuidadosamente considerados para garantir projeções precisas tanto para pessoas jurídicas quanto para pessoas físicas. Chegando nos seguintes Resultados Projetados:

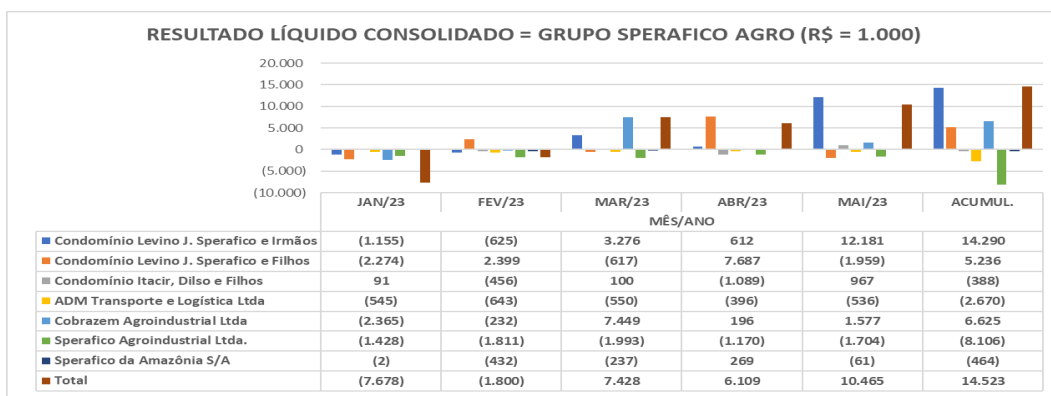

As projeções acumuladas demonstram para o mês de maio de 2023 que o condomínio "Levino J. Sperafico e Irmãos" apresentou o maior lucro líquido, no valor de 12.181 milhões de reais. Logo em seguida, o condomínio "Itacir, Dilso; Filhos" que obteve lucro líquido de 967 mil reais, já, o condomínio "Levino J. Sperafico e Filhos" sofreu um prejuízo líquido de (1.959) milhões de reais; para a "ADM Transporte e Logística" foi apurado prejuízo líquido de (536) mil reais; para "Cobrazem Lucro Líquido" constou o saldo positivo de 1.577 milhões de reais; para "Sperafico Agro

(67) 3029-2979 (67) 9878-6346

cury@curyconsultores.com.br

Rua Dona Bia Taveira, 216,
Jardim dos Estados - Campo Grande/MS



Site



Industrial" constatou-se prejuízo líquido de (1.704) milhões reais; e, por fim, a Sperafigo Amazônia apresentou prejuízo de (61) mil reais.

Ao todo, somando o **Resultado Operacional Líquido de todas as atividades nesse período, apurou-se o saldo positivo de 10.465 milhões de reais.**

É importante mencionar que as estimativas fornecidas estão sujeitas à alterações conforme escolha da tributação do imposto de renda, que dependem do resultado anual e da capacidade de compensar quaisquer perdas fiscais do ano anterior. E assim, servem como orientação para tomada de decisões.

6. Da Conclusão

O RMA tem por escopo trazer informações mensais atualizadas da situação dos devedores, bem como das medidas que vêm sendo tomadas para superação da crise, visando, ainda, colocar os credores e demais interessados a par dos pormenores do grupo empresarial.

Quanto ao mês analisado neste relatório, verificou-se que o **lucro bruto acumulado do Grupo foi de 14.230 milhões de reais** e **a projeção de Lucro Líquido foi de 10.465 milhões de reais**, o que se justifica pela redução de custos e aumento do faturamento com o início da colheita.

Apesar disso, ainda apresentam valores de prejuízos analisados de forma isolada na competência, com expectativa que nos próximos demonstrativos com períodos mais completos da safra e colheita o resultado refletirá com mais precisão a situação financeira das devedoras, com previsão de reversão de *déficit* para lucro, conforme já vem sendo demonstrando.

Pela análise desses lucros, ou resultados positivos, pode-se observar que está começando a ocorrer um reequilíbrio do capital de giro, o que permite a manutenção das fontes de produção, do emprego dos trabalhadores e dos interesses dos credores, de maneira a indicar a possibilidade de superar da crise econômica-financeira que enfrentam. Esta tendência positiva é um sinal promissor para o futuro da empresa e de seus *stakeholders*.

(67) 3029-2979 (67) 9878-6346

cury@curyconsultores.com.br

Rua Dona Bia Taveira, 216,
Jardim dos Estados - Campo Grande/MS



Site



Por fim, importante mencionar que esta Administradora Judicial esteve em constante contato com os Recuperandos durante o mês de maio de 2023, com objetivo de reunir e conferir toda documentação necessária para elaboração do presente trabalho, oportunidade em que pudemos constatar o empenho das devedoras em atender nossos pleitos e responder nossos questionamentos, demonstrando a devida transparência com o caso.

Assim, por meio dos dados fornecidos, mantém-se a conclusão de que as devedoras, apesar das dificuldades, estão se esforçando para soerguer suas atividades, **(i)** instaurando auditoria para acompanhamento dos gastos; **(ii)** mantendo os pagamentos de seus funcionários em dia, assim como **(iii)** planejando a quitação de suas dívidas inerentes às despesas fiscais, trabalhistas e decorrentes do exercício de suas atividades.

Desta feita, esperando ter correspondido à confiança depositada, colocamo-nos à disposição para quaisquer esclarecimentos que se fizerem necessários, apresentando, com a vinda dos documentos pendentes, informações complementares.

Toledo - PR, 29 de junho de 2023.

CURY SOCIEDADE INDIVIDUAL DE ADVOGADOS
José Eduardo Chemin Cury
Administrador Judicial
OAB/PR 119.131

 (67) 3029-2979  (67) 9878-6346

 cury@curyconsultores.com.br

 Rua Dona Bia Taveira, 216,
Jardim dos Estados - Campo Grande/MS

